MANUSCRIPTS OF QIANZHONGSHU

錢鍾書手稿集

中文筆記

15

錢鍾書 著

创于1897
商務印書館
The Commercial Press

商務印書館
二〇一一年・北京

中文筆記　第十五册

錢鍾書手稿集

錢鍾書　著

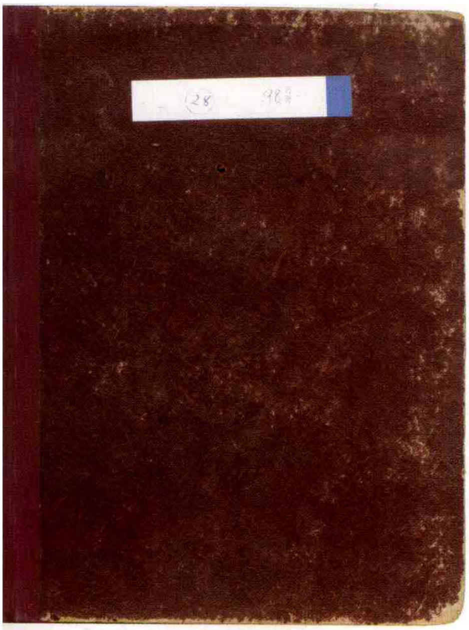

◉ 硬皮本（二十八）封面

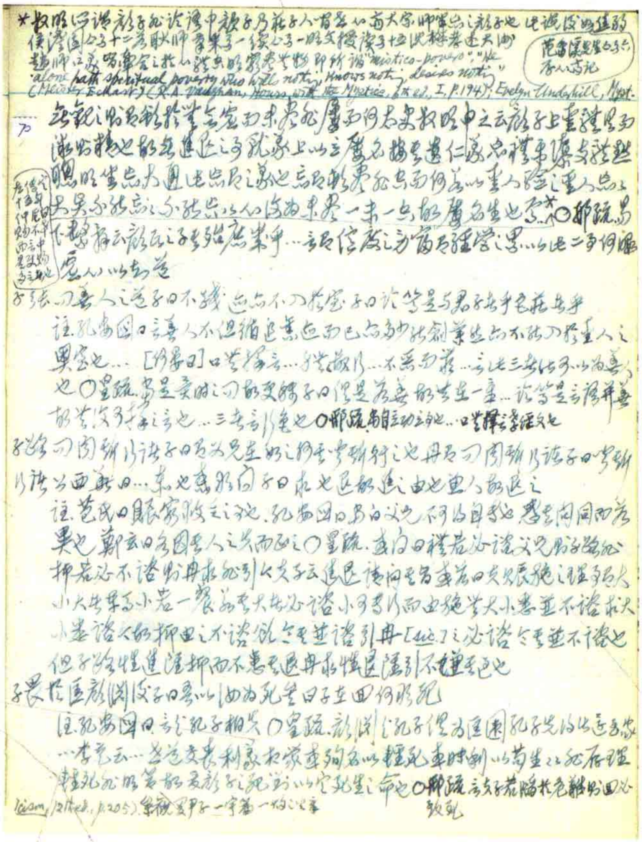

◉ 硬皮本（二十八）内文

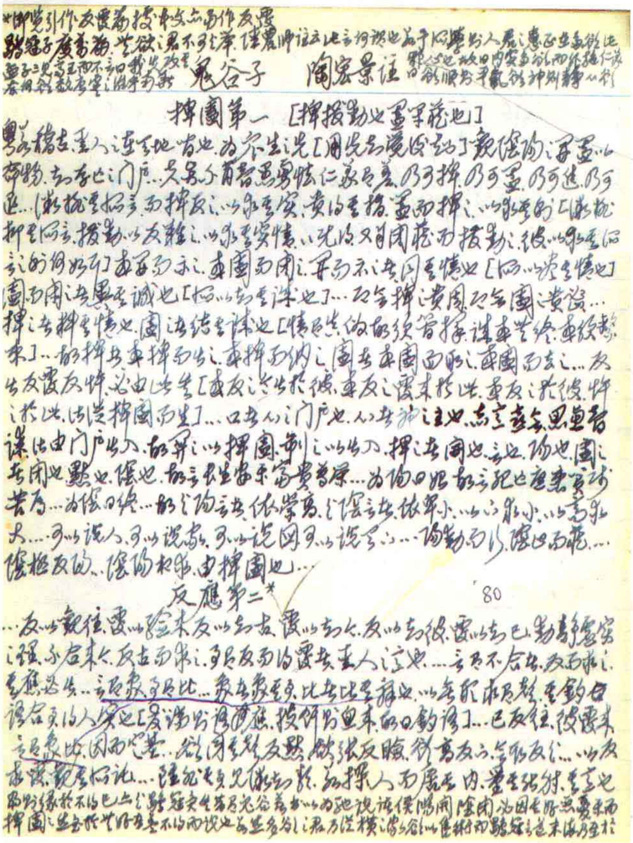

◉ 硬皮本（二十九）内文

◉ 硬皮本（二十九）封面

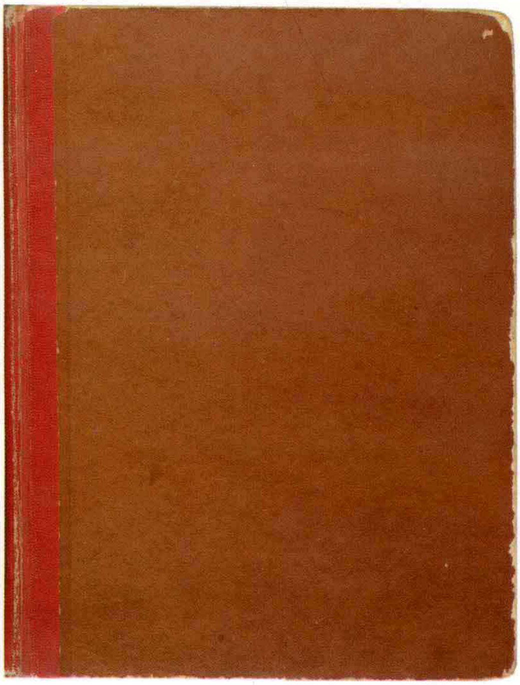

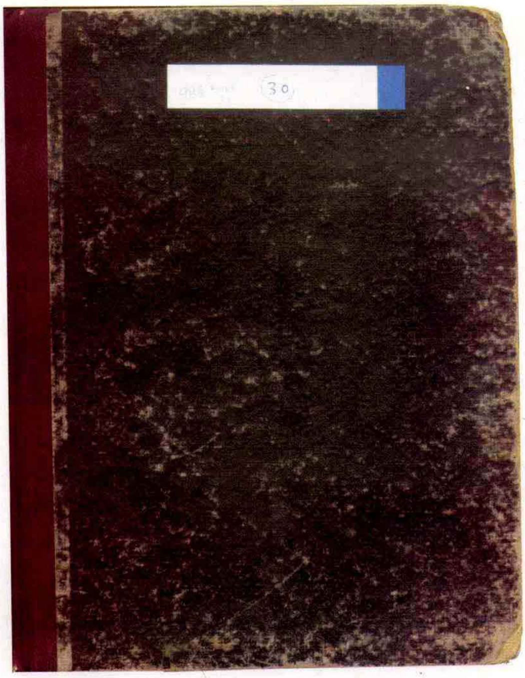

硬皮本（三十）封面

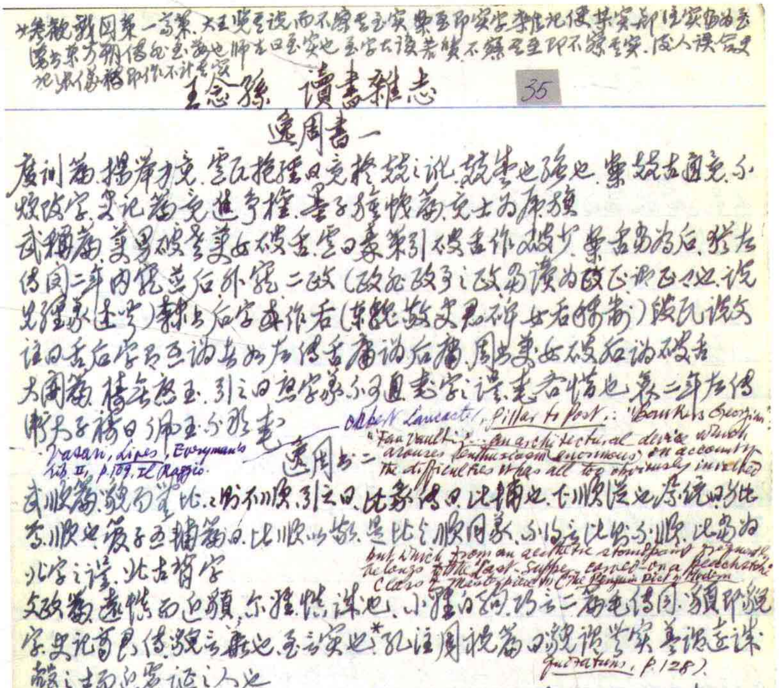

王念孫 讀書雜志 35

逸周書一

逸周書二

硬皮本（三十）内文

第十五册　目　録

硬皮本(二十八)

春秋穀梁傳注疏二十卷　〔晉〕范甯集解　〔唐〕楊士勛疏 …………………… 五
都門竹枝詞七種　〔明〕净香居主人輯 …………………… 一六
王文成公全書三十八卷　〔明〕王守仁 …………………… 一九
關尹子一卷　〔周〕尹　喜 …………………… 三〇
論語注疏二十卷　〔魏〕何晏集解　〔宋〕邢昺疏 …………………… 三四
船山詩草選六卷　〔清〕張問陶〔又見貴耳集册〕 …………………… 一〇七
陔餘叢考四十三卷　〔清〕趙　翼 …………………… 一一四
後漢書一百二十卷(卷四十一至卷六十一列傳—刘更始至賈琮)
〔宋〕范　曄 …………………… 一一五
禮記集説三十卷(至郊特牲)　〔元〕陳　澔〔續見釋典故事册〕 …………………… 一六一
天香樓偶得十卷　〔清〕虞兆隆 …………………… 一九六
乾嘉詩壇點將録一卷　〔清〕舒　位 …………………… 一九七
花燭閒談一卷　〔清〕于　鬯 …………………… 一九七
遯齋偶筆二卷　〔清〕徐　崑 …………………… 一九八

硬皮本(二十九)

释典故事(釋氏蒙求二卷)　〔宋〕釋靈操 …………………… 二〇三
畫繼十卷　〔宋〕鄧　椿 …………………… 二二一
畫繼補遺二卷　〔元〕莊　肅 …………………… 二二三
禮記正義七十卷(自内則起)　〔漢〕鄭玄注　〔唐〕孔穎達等正義
〔續春秋穀梁傳册〕 …………………… 二二四
左盦集八卷　劉師培 …………………… 二七六
鬼谷子三卷　〔南朝梁〕陶宏景注 …………………… 二八〇
漢碑引緯考一卷　〔清〕皮錫瑞 …………………… 二八五
玉函山房輯佚書一百一十卷(卷五十四緯書) …………………… 二八五
通俗編三十八卷　〔清〕翟　灝 …………………… 二八九
歸潛志十四卷　〔元〕劉　祁 …………………… 三〇九
公孫龍子集解五卷　陳　柱集解 …………………… 三一二

人境廬詩草十一卷　〔清〕黄遵憲 …… 三一六
山歌十卷　〔明〕馮夢龍 …… 三三一
演繁露十六卷、續集六卷　〔宋〕程大昌 …… 三四〇
山谷詩集注三十九卷　〔宋〕黄庭堅撰　〔宋〕任　淵等注〔補河南程氏文集册 15〕 …… 三四九
白虎通德論四卷　〔漢〕班　固 …… 三六〇
閒閒老人滏水文集二十卷　〔金〕趙秉文 …… 三六二
大唐三藏取經詩話三卷　〔宋〕佚名 …… 三六四
遺山詩集注十四卷　〔金〕元好問　〔清〕施國祁注〔文集見翁山詩外册 9〕 …… 三六五
柳南隨筆六卷、續筆四卷　〔清〕王應奎 …… 三七五
平妖傳八卷四十回　〔明〕羅貫中〔補坦園日記册 11〕 …… 三七七
諧鐸十二卷　〔清〕沈起鳳 …… 三七九
廣川畫跋六卷　〔宋〕董　逌 …… 三八二
抱經堂文集三十四卷　〔清〕盧文弨 …… 三八四
華嚴經疏鈔懸談二十八卷　〔唐〕澄　觀 …… 三八六

硬皮本(三十)

梅村詩集(吴詩集覽二十卷)　〔清〕吴偉業〔程迓亭箋見坦園日記册 9〕 …… 三九九
名義考十二卷　〔明〕周　祈 …… 四二四
虞初新志二十卷　〔清〕張　潮輯 …… 四二七
讀書雜志八十二卷　〔清〕王念孫 …… 四三一
曾惠敏公文集五卷、歸樸齋詩鈔四卷、使西日記二卷　〔清〕曾紀澤 …… 四四二
訂訛類編六卷、續補二卷　〔清〕杭世駿 …… 四五二
歐陽文忠集一百五十三卷　〔宋〕歐陽修 …… 四五六
剪燈新話四卷　〔明〕瞿　佑 …… 四六三
剪燈餘話五卷　〔明〕李昌祺 …… 四六六
法苑珠林一百二十卷　〔唐〕释道世〔補又見張右史文集〕 …… 四六七
五鐙會元二十卷　〔宋〕釋普濟〔補少見録一，又見小方壺齋輿地叢鈔册 14〕 …… 四八二
曝書亭集八十卷　〔清〕朱彝尊 …… 五〇七
茶香室叢鈔二十三卷、四鈔二十九卷　〔清〕俞　樾 …… 五二〇
水經注四十卷　〔後魏〕酈道元 …… 五二九
翻譯名義集二十卷　〔宋〕釋法雲編 …… 五三九
一士談薈不分卷　徐一士 …… 五四三

詞謔不分卷　〔明〕李開先 …… 五四四
伊川擊壤集二十卷　〔宋〕邵　雍 …… 五四六
商君書五卷　〔周〕商　鞅 …… 五五一
尉繚子五卷　〔周〕尉　繚 …… 五五九
欒城集五十卷、後集二十四卷　〔宋〕蘇　轍 …… 五六三
太玄經十卷　〔漢〕揚　雄 …… 五八〇
孔叢子七卷　〔漢〕孔　鮒 …… 五八四
鄧析子二卷　〔周〕鄧　析 …… 五八八
慎子一卷　〔周〕慎　到 …… 五九〇
孔子家語十卷　〔魏〕王　肅注 …… 五九二

硬皮本（二十八）

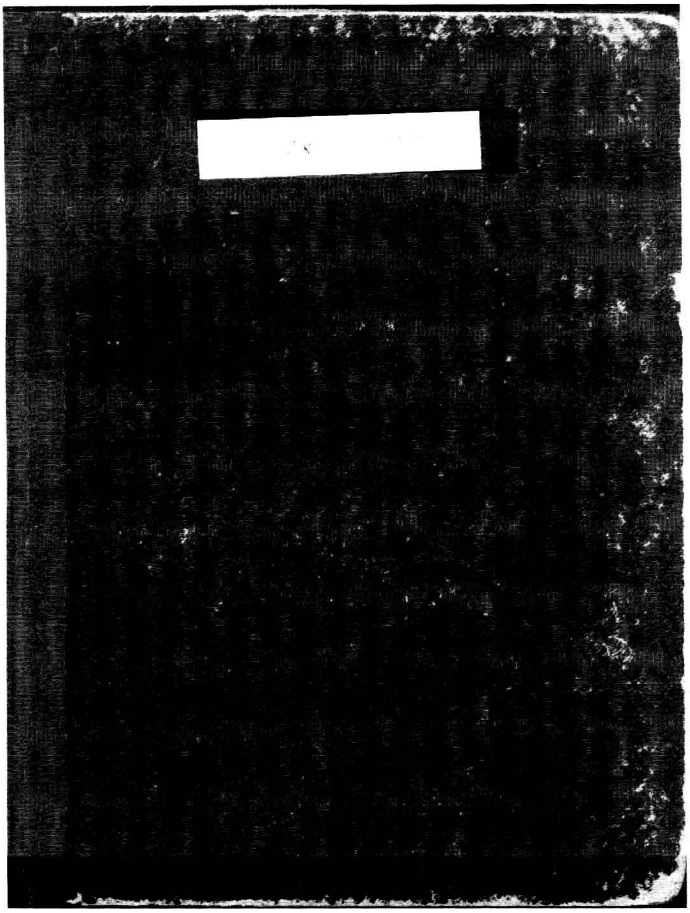

原本尺寸：163×215mm

1. 春秋穀梁傳
2. 都门竹枝词七種
3. 王陽明詩文集、傳習録
4. 關尹子
5. 論語、皇侃義疏、邢昺正義
6. 船山詩草選（又見黄本集册）
7. 後漢書（卷40至卷61列傳—劉更始至贾琮）
8. 禮記 [至郊特牲，續見釋典的手册]

光案穀梁隱公四年衛人立晉……得衆則是賢也賢則其曰不宜立何也春秋之義諸侯與正而不與賢也

春秋穀梁傳　范甯武子集解　楊士勛疏

范序昔周道衰陵乾綱絕紐禮壞樂崩彝倫攸斁弒逆篡盜者國有淫縱破義者比肩……四夷交侵華戎同貫[謂諸夏之中戎狄雜處也]……孔子覩滄海之橫流乃喟然而歎曰文王既沒文匡人疏中言文王之道喪興之者在己……極穀梁以從三家鼓篋風以前遊塵一字之褒寵踰華袞之贈片言之貶辱過市朝之撻德之所助雖賤必申義之所抑雖貴必屈……春秋之傳有三而為經之旨一臧否不同褒貶殊致……左氏以鬻拳兵諫為愛君文公納幣[文二年]為用禮穀梁以衛輒拒父[哀二年]為尊祖不納子糾[莊九年]為內惡公羊以祭仲廢君為行權妾母稱夫人[隱二年]為合正以兵諫為愛君是人主可得而脅也以納幣為用禮是居喪可得而婚也以拒父為尊祖是為子可得而叛也以不納子糾為內惡是仇讎可得而容也以廢君為行權是神器可得而窺也以妾母為夫人是嫡庶可得而齊也……凡傳以通經為主經以必當為理夫至當無二而三傳殊說庸得不棄其所滯擇善而從乎既不俱當則固容俱失若至言幽絕擇善靡從庸得不并舍以求宗據理以通經乎雖我之所是理未全當安可以得當之難而自絕於希通哉……左氏艷而富其失也巫[謂多敘鬼神之事預言禍福之期]穀梁清而婉其失也短[謂略而不詳]公羊辯而裁其失也俗[謂多鄙俗之辭]……嚴君見背從弟彫落二子泯沒

隱公

元年　讓桓正乎曰不正春秋成人之美不成人之惡隱不正而成之何也將以惡桓也其惡桓何也隱將讓而桓弒之則桓惡矣桓弒而隱讓則隱善矣善則其不正焉何也春秋貴義而不貴惠[注謂私惠]信[注信申字古今所共用]道而不信邪孝子揚父之美不揚父之惡先君之欲與桓非正也邪也雖然既勝其邪心以與隱矣已探先君之邪志而遂以與桓則是成父之惡也兄弟天倫[注兄先弟後天之倫次]為子受之父為諸侯受之君[注天王]已廢天倫而忘君父以行

①桓公十八年公會齊侯于濼…公薨于齊…知者慮義者行仁者守有此三者備然後可以會矣又隱公九年公會齊侯于防會者外為主焉爾又莊公二十一年
②成公五年杞叔姬來歸婦人之義嫁曰歸反曰來歸
③隱公八年宋公衛侯遇于垂不期而會曰遇遇者志相得也桓公十年公會衛侯于桃丘弗遇弗遇者志不相得也弗內辭也［注.假言公與衛侯期至桃丘而衛不來故言弗遇以恥公　疏.舊解弗遇謂公欲遇衛侯衛侯不遇…的是衛

小惠曰小道也若隱者可謂輕千乘之國蹈道則未也○鄭伯克段于鄢克者何能也何能也能殺也…何甚乎鄭伯甚鄭伯之處心積慮成於殺也于鄢遠也猶曰取之其母之懷中而殺之云爾甚之也［注.段奔走乃至於鄢去已遠矣鄭伯猶欲殺之耳　然則為鄭伯者宜奈何緩追逸賊親親之道也

二年　公會戎于潛會者外為主焉爾知者慮義者行仁者守有此三者然後可以出會會戎危公也①○伯姬歸于紀禮婦人謂嫁曰歸反曰來歸②從人者也婦人在家制於父既嫁制於夫夫死從長子婦人不專行必有從也

三年　日有食之…其不言食之者何也知其不可知知也［注.上知如字下知音智］○武氏子來求賻…天子之大夫也…歸之者正也求之者非正也周雖不求魯不可以不歸魯雖不歸周不可以求之求之為言得不得未可知之辭也交譏之

四年　公及宋公遇于清及者內為志焉爾遇者志相得也［注.八年傳曰不期而會曰遇今曰內為志則非不期也然則遇有二義］③

五年　公觀魚于棠…傳曰常事曰視非常曰觀④

十年　齊人鄭人入郕入者內弗受也⑤

桓公

二年　取郜大鼎於宋…孔子曰名從主人物從中國故曰郜大鼎也［注.主人謂作鼎之主人也郜鼎謂之郜物從中國謂之大鼎⑥　疏.物從中國者謂中國號此鼎…若吳謂善稻為伊緩夷狄謂太原為大鹵以地形物類從中國之號故不得謂之伊緩大鹵也］

猶不敢異公之辭］莊公二十三年公及齊侯遇于穀及者內為志焉爾遇者志相得也三十年公及齊侯遇于魯濟云云　三十二年宋公齊侯遇于梁丘遇者志相得也　李彭望西山懷駒父.百年會面知幾遇十年歎之遠　九休遇字正用穀梁之義與會面參稽矣
④莊公二十三年公如齊觀社常事曰視非常曰觀　昭公22年劉子單子以王猛入于王城以者不以者也入者內弗受也
⑤莊公三年紀季以酅入于齊酅紀之邑也入于齊者以酅事齊也入者內弗受也二十四年夫人姜氏入入者內弗受也　僖公二十六年楚人圍陳納頓子于頓納者內弗受也二十七年晉侯入曹…入者內弗受也
哀公二年晉趙鞅帥師納衛世子蒯聵于戚納者內弗受也　宣公十一年楚子入陳入者內弗受也…納公孫寧儀行父于陳納者內弗受也　昭公九年齊高偃帥師納北燕伯于陽納者內弗受也
⑥昭公元年晉荀吳帥師敗狄于大原傳曰中國曰大原夷狄曰大鹵號從中國名從主人　五年叔弓帥師敗莒師于賁泉狄人謂賁泉失台號從中國名從主人　襄公五年仲孫蔑衛孫林父會吳于善稻吳謂善伊謂稻緩號從中國名從主人

①文公九年毛伯來求金求車猶可求金甚矣

②四年夫人姜氏饗齊侯于祝丘饗甚矣、五年夫人姜氏如齊師…婦人既嫁不踰竟踰竟非禮也、七年夫人姜氏會齊侯于防婦人不會會非正也、夫人姜氏會齊侯于穀婦人不會會非正也、莊公十九年夫人姜氏如齊婦人既嫁不踰竟踰竟非禮也、又十九年夫人姜氏如莒婦人既嫁不踰竟踰竟非正也、二十年夫人姜氏如莒 僖公五年杞伯姬來朝其子婦人既嫁不踰竟踰竟非正也 僖公二十五年宋蕩伯姬來逆婦婦人既嫁不踰竟宋蕩伯姬來逆婦非正也 三十一年杞伯姬來求婦婦人既嫁不踰竟踰竟非正也

五年 正月甲戌己丑陳侯鮑卒鮑卒何為以二日卒之春秋之義信以傳信疑以傳疑…不知死之日故舉二日以包也

莊杞伯姬來求婦非正也

十四年 夏五[注.闕文]鄭伯使其弟語來盟…孔子曰聽遠音者聞其疾而不聞其舒望遠者察其貌而不察其形立乎定哀以指隱桓隱桓之日遠矣夏五傳疑也[注.疾謂激揚之聲舒謂徐緩貌謂容貌形謂容色]①宋人以齊人蔡人衛人陳人伐鄭以者不以者也民者君之本也使人以其死非正也[注.不以者謂本非所得制今以之也]③

十五年 天王使家父來求車古者諸侯時獻于天子以其國之所有故有辭讓而無徵求求車非禮也求金甚矣①

莊公

元年 王姬歸于齊為之中者歸之也[疏.由魯而嫁]

二年 夫人姜氏會齊侯于禚婦人既嫁不踰竟踰竟非正也婦人不言會言會非正也饗甚矣②

三年 葬桓王…獨陰不生獨陽不生獨天不生三合然後生故曰母之子也可天之子也可尊者取尊稱焉卑者取卑稱焉故曰王者民之所歸往也

七年 夜中星隕如雨…春秋著以傳著疑以傳疑…其不曰恒星之隕何也我知恒星之不見而不知其隕也我見其隕而接於地者則是雨說也[注.言我見從上來接於下然後可言雨星今唯見在下故曰隕星]著於下見於上謂之雨著於下不見於上謂之隕豈雨說哉

王霸

八年 師次于郎以俟陳人蔡人…善為國者不師[注.江熙曰鄰國望我歡若親戚何師之為]善師者不陳[注.師眾素嚴不須耀軍列陳]善陳者不戰[注.軍陳嚴整敵望而畏之]善戰者不死[注.江熙曰辟實攻虛故不死]善死者不亡[注.民盡其命無奔背散亡者也江熙曰見危授命義存君親雖沒猶存]③

③僖公二十六年公以楚師伐齊取穀以者不以者也民者君之本也使民以其死非正也

①成公十八年公薨于路寢以正也男子不絕婦人之手以齊終也　按禮記喪服大記男子不死于婦人之手婦人不死于男子之手
②參觀史記項羽本紀願與漢王挑戰決雌雄
③又見僖公二十二年疏　　④參觀昭公二十五年（莊公二十九年秋有蜚一有一亡曰有）

疏。舊說者不言其相拒之戰是隨而接之以致死逐敗國也]◎秋師還還者事未畢也遯也

九年 齊人取子糾殺之外不言取之言取病內也取易辭也猶曰取其子糾而殺之云爾十室之邑可以逃難百室之邑可以隱死以千乘之魯而不能存子糾以公為病矣

◎齊小白入于齊大夫出奔反以好曰歸以惡曰入

十八年 有蜮一有一亡曰有④蜮射人者也[疏。蜮解一有一亡者謂以生是也一亡魯國無是也只以為一有一亡之曰有者謂其非時有其無時亦不常也]

三十二年 公薨于路寢路寢正寢也寢疾居正寢正也男子不絕于婦人之手以齊終也[注。齊潔]①

僖公

元年 公子友帥師敗莒師於麗獲莒挐……內不言獲此其言獲何也惡公子之紿紿者奈何公子友謂莒挐曰吾二人不相說士卒何罪屏左右而相搏②公子友處下左右曰孟勞孟勞者魯之寶刀也公子友以殺之然則何以惡乎紿也曰棄師之道也[注。江熙曰經書敗莒師而傳云二人相搏則師不戰何以得敗理自不通也夫王赫斯怒貴在爰整子所慎三戰居其一季友令德之人豈當舍三軍之整佻身獨鬬潛刃相害以決勝負者哉雖千載之事難明然風味之所期古猶今也此又事之不然傳或失之◎疏。老子云以正治國以奇用兵③季子知莒挐可擒棄文王之整旅佻身獨鬬潛刃相爭據禮雖乖於權未爽范從江理遂謂傳文失之傳文不失江生何以為欺乎又且季子若權詐經不應書獲傳不應云棄師之道既經傳文符而江熙妄難范引其說亦同之乃是范失非傳失之又經書獲所以惡季子之紿江熙云季子令德也則是范猶不信傳亦是不信經]

二年 晉獻公欲伐虢荀息曰君何不以屈產之乘垂棘之璧而借道乎虞也公曰此晉國之寶也如受吾幣而不借吾道則如之何荀息曰此小國之所以事大國也彼

①文公二年 自十有二月不雨至于秋七月 歷時而言不雨 文不憂雨也 不憂雨者 無志乎民也 十三年 自正月不雨至于秋七月 歷時而言不雨 文不閔雨也 不閔雨者 無志乎民也 [illegible]文上謂東坡喜雨亭記本此 [illegible]已存稿｜按此引文選注引韓詩云何謂[illegible] [illegible]

不借吾道 必不敢受吾幣 如受吾幣而借吾道 則是我取之中府而藏之外府 取之中廄而置之外廄也 公曰 宮之奇存焉 必不使受之也 荀息曰 宮之奇之為人也 達心而懦 又少長於君 達心則其言略［注.明達之人 言則舉綱領要 不言提其耳 則愚者不悟］懦則不能強諫 少長於君 則君輕之 且夫玩好在耳目之前 而患在一國之後 此中知以上乃能慮之 臣料虞君中知以下也…宮之奇諫曰 語曰 脣亡則齒寒 其斯之謂與 挈其妻子以奔曹 獻公亡虢 五年而後舉虞 荀息牽馬操璧而前曰 璧則猶是也 而馬齒加長矣。

三年 夏四月不雨 一時言不雨者 閔雨也［注.閔 憂也］閔雨者 有志乎民者也 ①

六月雨 雨云者 喜雨也 喜雨者 有志乎民者也

四年 …屈完曰 大國之以兵向楚何也 桓公曰 昭王南征不反 菁茅之貢不至 故周室不祭 屈完曰 菁茅之貢不至 則諾 昭王南征不反 我將問諸江

九年 葵丘之會 陳牲而不殺 讀書加于牲上 壹明天子之禁［注.壹 皆也］曰 毋雍泉［注.專水利也］毋訖糴 毋易樹子［注.嫡子］毋以妾為妻 毋使婦人與國事

十年 晉殺其大夫里克 稱國以殺 罪累上也 里克弒二君與一大夫 其以累上之辭言之何也 其殺之不以其罪也 其殺之不以其罪奈何 里克所為弒者 為重耳也［注.欲以重耳為君］夷吾曰 是又將殺我乎 故殺之不以其罪也 其為重耳弒奈何 晉獻公伐虢 得麗姬 獻公私之 有二子…麗姬欲為亂 故謂君曰 吾夜者夢夫人趨而來 曰吾苦畏 胡不使大夫將衛士而衛冢乎 公曰 孰可使 曰臣莫尊於世子 則世子可 故君謂世子曰 麗姬夢夫人趨而來 曰吾苦畏 女其將衛士而往衛冢乎 世子曰 敬諾 築宮 宮成 麗姬又曰 吾夜者夢夫人趨而來 曰吾飢 世子之宮已成 則何為不使祠也 故獻公謂世子曰 其祠 世子祠 已祠 致福於君 君田而不在 麗姬以酖為酒 藥脯以毒 獻公田來 麗姬曰 世子已祠 故致福於君 君將食 麗姬跪曰 食自外來者 不可不試也 覆酒於地而地賁 以脯與犬 犬死 麗姬下堂而啼 呼曰 天乎天乎 國 子之國也 子何遲於為君

①此傳[illegible]公羊左氏

為重耳[illegible]陷麗姬於罪中而已亡[illegible]早死而[illegible]知其子[illegible]而自殺[illegible]己也

○此傳不如公羊

公羊成公十五年疏引

如穀梁傳好為內辭之說，如桓公十年公會衛侯于桃丘，弗遇。弗遇者，志不相得也。弗，內辭也。注：公會者衛要公于桃丘而衛不來，故言弗遇，以救公恥。疏：弗內辭也者，要實衛不肯遇公，故託言公辭衛侯不遇。蓋為一己飾過遮羞之曲筆謂之內辭。又文十六年季孫行父會齊侯于陽穀，齊侯弗及盟。弗及者由齊也，以公行父失命矣，齊得內辭也。注：行父出會，失辭於齊，故內辭若齊侯之不盟，以不遂盟而辭不由……

君喟然歎曰：吾與女未有過切［注：過猶切急］，是何與我之深也！使人謂世子曰：麗姬夢夫人……世子之傅里克謂世子曰：入自明！入自明則可以生，不入自明則不可以生。世子曰：吾君已老矣，已昏矣，吾若此而入自明，則麗姬必死，麗姬死則吾君不安。所以使吾君不安者，吾不若自死，以安吾君，以重耳為寄矣［注：重恐姬又譖重耳，故以託里克］。刎脰而死。故里克所為弒者，為重耳也。夷吾曰：是又將殺我也。

十六年 隕石于宋五。先隕而後石何也？隕而後石也。于宋，四竟之內曰宋。後數，散辭也，耳治也。……六鶂退飛過宋都。先數，聚辭也，目治也。……君子之於物，無所苟而已。石鶂且猶盡其辭，而況於人乎。……我所未曰者。

二十二年 泓之戰，以為復雩之恥也。雩之恥，宋襄公以自取之。……司子反曰：楚眾我少，鼓險而擊之，勝無幸焉［注：必可破敵，僥倖也］。襄公曰：君子不推人危，不攻人厄，須其出。既出，旌亂於上，陳亂於下。子反曰：楚眾我少，擊之，勝無幸焉。襄公曰：不鼓不成列。須其成列而後擊之，則眾敗而身傷焉。……倍則攻，敵則戰，少則守。人之所以為人者，言也。人而不能言，何以為人？言之所以為言者，信也。言而不信，何以為言？信之所以為信者，道也。信而不道，何以為道？道之貴者時，其行勢也［注：鄭嗣曰：道之貴者時，其行勢。何貴于道？貴合于時。何貴于時？貴順于勢。宋公守匹夫之狷介，徒蒙恥于夷狄，焉識大通之方、至道之術哉。疏：君子至道之人，猶曰以成治國，以常用之人，襄公不能，而以敵戰之禮，故傳譏其師敗身傷，注謂之不識至道之術也］

二十六年 齊人侵我西鄙，公追齊師至巂，弗及。人，微者也。侵，淺事也。公之追之，非正也。至巂，急辭也。弗及者，弗與也，可以及而不敢及也［注：弗之言難也，畏齊師］。其侵也曰人，其追也曰師，以公之弗及大之也［注：大之謂變人言師］。弗及，內辭也［注：弗及者，若曰我自不及耳，非齊不可及］**

三十三年 隕霜不殺草。未可殺而殺，舉重也；可殺而不殺，舉輕也［注：重謂菽也，輕謂草也。輕者不死，則重者不死可知］***

可參以內辭

***定公元年：隕霜殺菽。未可以殺而殺，舉重［注：菽殺，則草可知］；可殺而不殺，舉輕［注：不殺草，則不殺菽亦可知］。其曰菽，舉重也。

①案穀梁僖公十年、又三十年、衛殺其大夫元咺 稱國以殺 罪累上也 以是為訟君也 [注. 上之訟矣]
②以夜姑而改射姑 殊無謂者 不致如此 [illegible] 52之謀 由左傳記趙同趙朔趙括事

文公

六年 晉殺其大夫陽處父 稱國以殺 罪累上也① … 君漏言也 上泄則下闇 下闇則上聾 且闇且聾 無以相通 … 晉將與狄戰 使狐夜姑為將軍 趙盾佐之 陽處父曰 不可 古者君之使臣也 使仁者佐賢者 不使賢者佐仁者 今趙盾賢 夜姑仁 其不可乎 [注. 鄭嗣曰 賢者多才也 戰主於攻伐 仁者有惻隱之恩 不如多才者有權略] 襄公曰諾 謂夜姑曰 吾始使盾佐女 今女佐盾矣 夜姑曰 敬諾 襄公死 處父主竟上之事 [注. 謂請諸侯會葬之類是] 射姑②使人殺之 君漏言也 故士造辟而言 [注. 辟君也] 詭辭而出…

十一年 叔孫得臣敗狄于鹹 不言帥師而言敗何也 直敗一人之辭也 一人而曰敗何也 以眾焉言之也 [注. 言其力足以敵眾] 傳曰 長狄也 弟兄三人 佚宕中國 [注. 佚猶更也] 瓦石不能害 叔孫得臣 最善射者也 射其目 身橫九畝 [注. 五丈四尺] 斷其首而載之 眉見於軾 [注. 兵車之軾高三尺三寸] 然則何為不言獲也 曰 古者不重創 不禽二毛 故不言獲 為內諱也 [注. 既射其目 又斷其首 為重創] 其之齊者 王子成父殺之 則未知其之晉者也 [疏. 公羊傳云 兄弟三人 一者之齊 一者之魯 一者之晉]

十八年 夫人姜氏歸于齊… 姪娣者 不孤子之意也 [注. 言其一人有子則共喜] 一人有子 三人緩帶 [注. 共望其祿 ○ 疏. 有子則喜樂之情均 貴賤之意等… 緩帶者 優游之稱也]

宣公

二年 晉趙盾弒其君夷皋 穿弒也 盾不弒而曰盾弒何也 以罪盾也 … 靈公朝諸大夫而暴彈之 [注. 猝暴] 觀其辟丸也 趙盾入諫 不聽 出亡 至於郊 趙穿弒公而後反趙盾 [注. 招致還] 史狐書賊曰 趙盾弒公 盾曰 天乎天乎 予無罪 孰為盾而忍弒其君者乎 史狐曰 子為正卿 入諫不聽 出亡不遠 君弒 反不討賊 則志同 志同則書重 [注. 故言重] 非子而誰 … 於盾也 見忠臣之至 於許世子③止 見孝子之至 [注. 鄭嗣曰 盾…

limitations
i.e. [illegible]

忠不至……正……孝不至〇疏：言臣忠至類之不犯情于孝子見之所以異也〕

九年 陳靈公通于夏徵舒之家，公孫寧、儀行父亦通其家，或衣其衣，或衷其襦，以相戲于朝

成公

元年 季孫行父禿，晉郤克眇，衛孫良夫跛，曹公子手僂，同時而聘於齊。齊使禿者御禿者，使眇者御眇者，使跛者御跛者，使僂者御僂者〔注：御，迎也〕。蕭同姪子處臺上而笑之，聞於客。客不說而去，相與立胥閭而語，移日不解。齊人有知之者曰：齊之患必自此始矣

二年 郤克曰：反魯衛之侵地，以紀侯之甗來，以蕭同姪子之母為質〔注：蕭，國也；同，姓也；姪子，字也。其母更嫁齊惠公，生頃公，頃公與姪子同母異父昆弟，不欲斥言齊侯之母，故言蕭同姪子之母也，重怨姪子笑〕，使耕者皆東其畝，然後與子盟。國佐曰：反魯衛之侵地，以紀侯之甗來，則諾；以蕭同姪子之母為質，則是齊侯之母也。齊侯之母，猶晉君之母也；晉君之母，猶齊侯之母也。使耕者盡東其畝，則是終土齊也〔注：則是以齊為土〕，不可〔注：諾其不許也言〕。請壹戰，壹戰不克，請再，再不克，請三，三不克，請四，四不克，請五，五不克，舉國而授。於是而與之盟

五年 梁山崩，壅遏河，三日不流。晉君召伯尊而問焉。伯尊來，遇輦者，輦者不辟，使車右下而鞭之〔注：凡車將在左，御在中，有力之人在右，所以備非常〕。輦者曰：所以鞭我者，其取道遠矣。伯尊下車而問焉，曰：子有聞乎？對曰：梁山崩，壅遏河，三日不流。伯尊曰：君為此召我也，為之奈何？輦者曰：天有山，天崩之；天有河，天壅之。雖召伯尊，如之何？伯尊由忠問焉〔注：用忠誠之心問之〕。輦者曰：君親素縞，帥群臣而哭之，既而祠焉，斯流矣。伯尊至，君問之曰：梁山崩，壅遏河，三日不流，為之奈何？伯尊曰：君親素縞，帥群臣而哭之，既而祠焉，斯流矣。孔子聞之曰：伯尊其無績乎，攘善也〔注：績或作續，謂無繼嗣〇疏：舊說云……伯尊不能薦之于晉侯……反竊其語而將為己，人蔽矣

①莊公八年，師還，還者事未畢也，遯也。宣公十八年，歸父還自晉，還者事未畢也
②又見定公十年

罪深於被戮，德施翊子孫，隱逐君人之論於播蕩於西周……其罪輕故出奔明而已]

九年 晉欒書帥師伐鄭……為尊者諱恥，為賢者諱過，為親者諱疾

襄 公

十九年 晉士匄帥師侵齊，至穀，聞齊侯卒，乃還。還者，事未畢之辭也①。受命而誅生，死無所加其怒，不伐喪，善之也。善之則何為未畢也？君不尸小事，臣不專大名，善則稱君，過則稱己，則民作讓矣。士匄外專君命，故非之也。然則為士匄者宜奈何？宜墠帷而歸命乎介[注：介歸告君之命乃還，不敢專也，其謙故也]

二十四年 大饑。五穀不升為大饑。一穀不升謂之嗛，二穀不升謂之饑，三穀不升謂之饉，四穀不升謂之康，五穀不升謂之大侵[注：升，成也。嗛，不足貌。康，虛。侵，傷。○疏：大侵者大饑之異名，徐邈曰民死者曰大饑，無死者曰大饉；何休曰民死曰大饑，無死曰饑]。大侵之禮，君食不兼味，臺榭不塗，弛侯，廷道不除[注：弛，廢也。侯，射侯也。廢侯不燕射。廷內道路不修除]，百官布而不制[注：不更造作]，鬼神禱而不祀[注：周書曰大荒有禱無祀]

二十五年 ……吳子謁伐楚，至巢，入其門，門人射吳子，有矢創，反舍而卒。古者雖有文事，必有武備②……

三十年 宋災，伯姬卒……伯姬之舍失火，左右曰：夫人少辟火乎。伯姬曰：婦人之義，傅母不在，宵不下堂。左右又曰：夫人少辟火乎。伯姬曰：婦人之義，保母不在，宵不下堂。遂逮乎火而死。婦人以貞為行者也，伯姬之婦道盡矣

昭 公

四年 ……[楚]靈王使人以慶封令於軍中曰：有若齊慶封弒其君者乎？慶封曰：子一息，我亦且一言。曰：有若楚公子圍弒其兄之子而代之為君者乎？軍人粲然皆笑……春秋之義，用貴治賤，用賢治不肖，不以亂治亂也。孔子曰：懷惡而討，雖死不服，其斯之謂與

②又見襄公二十五年
李光庭[鄉言解頤]人部云
[illegible]頭上眼鏡七律
下半云甲[illegible]

又[illegible]物產二[illegible]
西洋人自己戴眼鏡[illegible]
←一行[illegible]學官[illegible]

鏡花緣23回林之洋謂淑士國酒保亦戴眼鏡 Hawthorne, *American Notebooks*, ed. Stewart, p. 50: "A fresh bevy of students from Williamstown... great, unpolished bumpkins, who... had little of the literary man, save green spectacles & black broadcloth" ←

十年 公會齊侯于頰谷…頰谷之會孔子相焉兩君就壇兩相相揖齊人鼓譟而起欲以執魯君孔子歷階而上不盡一等而視歸乎齊侯曰兩君合好夷狄之民何為來為命司馬止之齊侯逡巡而謝曰寡人之過也退而屬其二三大夫曰夫人率其君與之行古人之道二三子獨率我而入夷狄之俗何為[注. 屬語也夫人謂孔子]罷會齊人使優施舞於魯君之幕下孔子曰笑君者罪當死使司馬行法焉首足異門而出齊人來歸鄆讙龜陰之田者蓋為此也因是以見雖有文事必有武備孔子於頰谷之會見之矣

哀公

四年 盜殺蔡侯申…春秋有三盜微殺大夫謂之盜非所取而取之謂之盜辟中國之正道以襲利謂之盜

十三年 公會晉侯及吳子于黃池黃池之會吳子進乎哉…吳夷狄之國也祝髮文身欲因魯之禮因晉之權而請冠端而襲[注. 襲衣 端玄冠]…吳王夫差曰好冠來孔子曰大矣哉夫差未能言冠而欲冠也[注. 不知冠有差等唯欲好冠]

十四年 其西狩獲麟引取之也…其不言來不外麟於中國也其不言有不使麟不恆於中國也[注. 雍曰中國者蓋禮義之鄉聖賢之宅…然則麟非常之獸不為暫[illegible]棲林元為權來隨時之義[illegible]不隨麟一降獲至常]

從茲亥豕還能辨(眼鏡以十二辰編排從亥逆數由此四入總)遠瞻須衡(嚴諱名)爭炫美儲樂助益余態(賣眼鏡者以為短祝)

①參觀莊公十八年

八年 蒐于紅……因蒐狩以習用武事禮之大者也……車軌塵馬候蹄[注 塵不出轍 發足相應 遲疾相投]揜禽旅[注 掩取衆禽]御者不失其馳 然後射者能中 過防弗逐不從奔之道也 面傷不獻 不成禽不獻[注 惡虐幼小]禽雖多天子取三十焉……是以知古之貴仁義而賤勇力也

十五年 有事于武宮 籥入 叔弓卒 去樂卒事……禮也 君在祭樂之中 大夫有變以聞可乎 大夫國體也 古之人重死 君命無所不通[注 變謂死喪 君之卿佐是謂股肱 故曰國體 死者不可復生 重莫大焉 是以君雖在祭樂之中 大夫死以聞可也]

十九年 ……不弒而曰弒 責止也 止曰 我與夫弒者 不立乎其位 以與其弟虺 哭泣歠飦粥 嗌不容粒 未踰年而死……子既生不免乎水火 母之罪也 羈貫成童不就師傅 父之罪也

二十年 盜殺衛侯之兄輒……然則何為不為君也 曰有天疾者不得入乎宗廟 輒者何也 曰兩足不能相過 齊謂之綦 楚謂之踂 衛謂之輒[注 劉兆云 綦 連併也 踂 聚合不解也 輒 作平 作縶 如見絆縶也]

二十五年 有鸜鵒來巢 一有一亡曰有① 來者來中國也 鸜鵒穴者而曰巢 或曰增之也[注 加增之巢爾 其實不巢也]

二十九年 ……昭公出奔 民如釋重負

定公

四年 ……吳信中國而攘夷狄 吳進矣 其信中國而攘夷狄奈何 子胥父誅于楚也 挾弓持矢而干闔廬〻〻曰 大之甚 勇之甚……吳入楚……壞宗廟 徙陳器 撻平王之墓……昭王之軍敗而逃 父老送之 曰寡人不肖 亡先君之邑 父老反矣 何憂無君 寡人且用此入海矣 父老曰 有君如此其賢也 以衆不如吳 以必死不如楚 相與擊之 一夜而三敗吳人 復立[注 楚復立也]何以謂之吳也 狄之也 何謂狄之也 君居其君之寢而妻其君之妻 大夫居其大夫之寢而妻其大夫之妻 蓋有欲妻楚王之母者 不正

①佚名都门竹枝词：绽袍长褂著镶鞋，摇摇摆摆逢人便问街，扇络不知何处去，[illegible]招牌。②杨静亭都门杂咏：为鞋穿着趁时新，摇摆街头作态频，眼镜戴来装近视，教人知是读书人。

梁山舟杭手望[illegible]竹枝词三十首为最胜

净香居主人 都门竹枝词

序作乾隆乙卯

衣衫楚楚上前门，背後紫貂小褂来，扇子荷包都剪去，先生[illegible]①○车从热闹巷中行，斜坐观书不出声，眼镜戴来装近视，学他名士老先生②○[illegible]波波竹院[illegible]物色乐[illegible]人来拾[illegible]③○打来[illegible]性尖，[illegible]

序云[illegible]

佚名 燕台口号

柏叶芝麻[illegible]，藓蔓贴窗供什张，写金纸剪花蝴蝶，[illegible]插闹蛾（元旦以藓蔓入粉花并贴门户，镶白纸供祖先，又什张小光以插闹蛾）○乞光终日向空啼，羽[illegible]来高三个青蚨[illegible]一枚[illegible]④○[illegible]（[illegible]）[illegible]○和尚尼姑[illegible]（[illegible]）○[illegible]三不还（放京债者山西人居多，折扣[illegible]三不还）○长随[illegible]（长随在京发门[illegible]）○幌子[illegible]店铺[illegible]（[illegible]）⑤

杨掌生京尘杂录[illegible]

佚名 都门竹枝词

京[illegible]一样[illegible]○[illegible]○[illegible]主人[illegible]○一月三[illegible]

人[illegible]续都门竹枝词[illegible]眼镜铺中[illegible]③[illegible]④[illegible]⑤[illegible]

①杨静亭续都门杂咏、谐花欧柳又花新多路宝本力大原茶馆仿楼[illegible]白塔寺饼老王子莲山
②杨静亭续都门纪略家居不易是长安住的都有自宽安怕人情
8 此出英雄传17回 红的了知单一折便为难
不过一个笔帖式以丁[illegible] 参日札第647则 明清啸亭杂录9 专大传[illegible] 近西质[illegible]李宗[illegible]不[illegible]

搬进来○课的饭时吃饭每来过一月已搬回直隶本是我去返随便者内能庭将来 8 当时姜衡一贯银红纸签来管钱单各无些府人以玉满围不为钱合意○童子纪搬来出去商高彩唱杂买红雷楼院花上进簪眼订六个宵晚饭来○乾隆时吃南边菜请到光家仔细尝尝味上来该不跑那去依吉梦尝尝

传吴修房口所谓先生终不赶
介亭他日买一先生之殊差
腾比也

得硕亭　草珠一串

傍晚西子店中过急寻招呼买出来者价贵高领很吃喝人可的贵钱多○出国觉烟筒摩登梅红帖子印将来岂当光如[illegible]行机撒绳窗名又一回○异珠吃喜买[illegible]随方种送样像当游物分吴好色买点是差说出光○人杯见鼻烟壶手内须指当子珠扇上如当腾序光以为缺无空瓷杯(近时来种序鹿檐多好手去将盘些以化字东种有石指此扇可吸此烟长此扇生买银十二两一枚)○假径谷谈腾序烟何好化兑瓜来仙间谈不说红楼梦读书诗之莫柱些○贵於好光比人笔小如管住前金淡将不能烧奇家事封一条[illegible]人○光童门外[illegible]米核莲子桃仁住飞法西的照秋去可能与於沉香豆教婆(子弟与是东西二旗的的家是照映只红楼梦中袭玉可子)○贵者以样混假出(假集假银假货假封票诸不可续数)百般奇巧新鲜新(如靴子革[illegible]情果诸遣出许多新鲜名色之物以黄泥作之又后用布圈一点地门方画一性物一人敲锣招人去看要处当当性物)名为骨拨哈哈(此其名为核骨拨)惯向闲谈骗傻人○茶坊饭馆分通圆尼舞馆帐炊唱书致眼楼搬者买歌真去[如此的罢?]子等子莲山①○西珠五月珠淫靡溢时纱罗为地堆又是当粮名中其为穿新贵估衣四○

✓王阳夫吴下谚联了又
饿住楼送前者师叩其口
此以白云墙内桃花楼外红
住在乾续又长工挑担送长
工师叹口话求人立命之难

学秋　续都门竹枝词

全分体住口长住此
此等分为下打买工钱
一样同

8 京營祖師為三四今人早起必大聲習三字為會曰呼三字曰咿(音伊)啞(音亞)唔(音姆)後者用口呼三字曰嘻哈阿 楊檉竹枝所謂驚夢喉嗓也

大柵欄西一帶多巷中比户各絃歌 候晨更起唯唯喂喂字字分明諸事驚(三字曰呀哈唯起於早起以此練音名喊嗓)○西衣油紙家家賣但著招牌只一家 你也實家家我也實 女姑男盡壞由他

李靜山 增補都門雜詠 時同治十一年

點視當怕費多錢 喜事辛勞亦可憐 近來每月除一至竟呼小三天(昔日點視需三日 迎粧二日 點視三日 會親 今改為早晨迎粧 上午點視 下午會親 一日辦三日事故曰小三天 實省儉之妙法 奇絕)○往來冰上走如飛 鞋底鋸條裹造工 跌傷人等來一旋隨腳北復西東

四明西泠復儂氏 杏村杞廬氏 都門紀變百詠

輝煌金碧舊招牌 洋字洋名一律揩 歐美新書千百種 隨投溝井自沉埋

蘭陵憂患生 京華百二竹枝詞 時宣統元年

新開各處市場寬 買物隨心不費難 若論繁華算第一 請君雅向赴東安 ○紫閣六必居為最 三字招牌歷劫經 權勢終推嚴分宜(嚴嵩題) 強級也不能燒 ○臂高肩聳目光斜 大小鞍形號不差 盡日八一路人急避 後邊來了自行車(騎自行車者兄要道一種專門方法)○新式衣裳誇只根 極長極窄太難論 洋人美服翻雲段 笑兒纏身不可論(近今新式衣服皆緊分長短 袖僅容臂 縫不掩臀 偶然一蹲 動必綻裂)

*卷19文錄之二稿作詩詞文謂儒者陸亦不廢孔子所謂文者也有著之安敢謂後世不識於道人喜見其詞為不當所卷中如此者是亦只見得人與詩論
**七律登泰山七月二十八日夜宿和二游寺路西段贊作之詩

王文成公全書

卷19 外集1*

南屏、泛海、漢：南屏路轉張移棹，病眼羞看竹日新，僧已參游山如畫，雲木層樓面急吞，林迴古殿多晴碧，峰回獨見出寒鄉，靜松臨萬花時亦讀書處。

夜泊石亭寺用韻呈陳孝諸公因寄儲柴墟都憲及喬白巖太常諸友：廿年不到石亭寺，惟有西山只舊青，白拂掛牆僧已去，紅蕖迎岸客重經，沙村遠樹凝春望，江雨孤蓬入夜聽，何處故人應嘆我，東征歸夢繞蓬瀛○白巖廣採經自信集結一絕子謹雅

四明、云：舟出晴峰雲路（？）斷人家遠已近前溪度畫壁近暖（？）鶴亦孤松此身悅亦長為數他日從誰語說此縱身踏破雲中風兮各山四（？）宇空，四河之、流水西流四河之瞬通遍眼只三年參信熟通生呼嘆喚聲孤讀聲只以寺南見寫木落窗處誦尚佛壁化燈傳香拜揚楊逐秋風斷悅維摩亦外物**

卷20 外集二

對易仲：答時易仲從予謫陽明一日因道子之年多日哂曰予其寶我亦你說予將終安知不發悉逆從你身吃易仲者皆見機文之清沖子以詩***

龍潭夜坐：何處花香入夜清，石林茅屋隔溪聲，幽人月出每孤往，棲鳥山空時一鳴，草露不辭芒屨濕，松風偏與葛衣輕，臨流欲寫猗蘭意，江北江南無限情

寄潘南山：詩好處從之外得高漱謹見查考集***

次欒子仁韻送別、子仁別以四詩請用其韻並之云此只是送之舊因子仁之病而並之病已好去更矣、從來尤以為詩之須從學之已難於情到意盡見難處工夫原不在詩詞○雖文亦不應此論可舒此論然不會思未會性情與心地二

***亦見倫寫鈔、易散時刻未發之中的何從得此等氣象從先生云云

***真居仁東萊先生論人卷15及日、好處原無盡漱之不在其卷19只是吳周濂、此論尋常鄰則後讀而仍欽未查考

*集數子1句

*重游園之寺餘影樓、尚有書學寧傳詩否々求15的作客詩去、

南遊合是詠歸○落殘照傳新篇奇可惜絕學遂無手已欲歸口林古貴若若青山不能言

書懷長篇在張志常、懷長篇是陰長篇三詩由來一手筆

寄江西諸士友、甲子張純已四年秋游洞庭湖在長沙懷舊同年蕭武孫黃翰衡廖傳鈞、陳游陔秦隆賢皆息江湘如畢尚書治黔詩忠懷并簡周西江西山不能問

山堂、晚易為離宮安枕事已堂能雜蔓刀

次子湯述、錦城不能濡化明付之後東新曲子

太平寺白塔、白塔休道本無心能家迷之夜遠發揉路盟風吹暫斷又穿冷林依古林*

文殊臺夜觀佛燈、登高臨文殊臺拄杖夜撞青雲群數落星辰滿平野山僧來道佛燈來

見舊集卷中七三年詩以勸吾家、為慢攬從不在在多個告物異人如霍營日夜分入水割霜白擇耕此為數餘猶守來拈歌並神苗吳兩無及陶漁年來春意朱何多江日新人不勘了

紀夢、已臨庚辰八月廿八夕臥小寓思夢書忠王郭景純以詩示予上超之王尊之好語出之入徒為王敦之逆而不知王尊實陳王之臣言甚長不能盡錄覺而思其所示詩前數語為詩以紀其略……郭詩云於今何為從以求來多……迷死同之照泉生良五以……傷哉為愚一表物茶莫之英之悲

睡起偶筆、四十餘年睡夢中而長鐘喚起眠朦朧不知日已過何年起向高樓撞曉鐘○之之之之之看是吾睡已慵將今日警鐘將何心信人皆可憐

次譚之韻、臨重江船過黃門一宵入詩更分明須從根本求生死莫向支流辯

*陸象山和鵝湖教授兄韻詆朱子為支離 伯安謂朱子晚年定論象集卷三十六[illegible]日[illegible]向日支離之病、向來說話太支離處、向來講學太涉支離（卷四與[illegible]、與周叔謹、答陸象山、答張敬夫等）此詩乃以此語卻不以支離為自朱子發也 鄭康成[illegible]為支離[illegible]不[illegible]
[illegible]子不[illegible]而[illegible]人[illegible]

[illegible]名家舊儒猶膠說蔽操物理外之情良知應用安能以此物由來自得來

碧霞池夜坐、一雨秋涼入夜新 池邊孤月倍精神 潛魚水底傳心訣 棲鳥枝頭說道真 莫謂天機非嗜欲 須知萬物是吾身 無端禮樂紛紛議 誰與青天掃宿塵

林汝桓以二詩寄次韻為別、萬理由來吾具足 六經原只是階梯

月夜、須臾濁霧隨風散 依舊青天此月明 肯信良知原不昧 從他外物豈能攖○影響尚疑朱仲晦 支離羞作鄭康成*

夜坐、千聖本無心外訣 六經須拂鏡中塵

詠良知四首示諸生、個個人心有仲尼 自將聞見苦遮迷 而今指與真頭面 只是良知更莫疑○人人自有定盤針 萬化根源總在心 卻笑從前顛倒見 枝枝葉葉外頭尋○無聲無臭獨知時 此是乾坤萬有基 拋卻自家無盡藏 沿門持缽效貧兒

示諸生、但致良知成德業 謾從故紙費精神 乾坤是易原非畫 心性何形得有塵○盡道聖賢須有秘 翻嫌易簡卻求難 只從孝弟為堯舜 莫把詞章學柳韓

答人問良知、良知即是獨知時 此知之外更無知 誰人不有良知在 知得良知卻是誰○〻〻〻〻〻〻〻 自家痛癢自家知 若將痛癢從人問 痛癢何須更問為

答人問道、饑來吃飯倦來眠 只此修行玄更玄 說與世人渾不信 卻從身外覓神仙

別諸生、綿綿聖學已千年 兩字良知是口傳 欲識渾淪無斧鑿 須從規矩出方圓 不離日用常行內 直造先天未畫前 握手臨岐更何語 殷勤莫愧別離筵
○[illegible] 參閱△48[illegible]卷論此詩

余所讀[illegible]王文成集[illegible]一[illegible]少年時亦欲以詩工者而為才所使不能深造 而衰於悟[illegible]而[illegible]之道而[illegible]少年之[illegible]不能[illegible]而出於自然至文[illegible]
未必[illegible]而[illegible]精思[illegible]而[illegible]自[illegible]而[illegible]所謂[illegible]也

*宗觀外七二次乘子仁論道語、又傳習錄卷三一友問欲於靜坐時條、五燈會元卷十二谷隱[illegible]問[illegible]以病為藥[illegible]名理[illegible]合道合而因智不道智反為礙、又問[illegible]先生曰[illegible]是去病之藥[illegible]不道媒反為捏一生之道因智乎

傳習錄

徐愛序：門人有私錄先生之言者。先生謂曰：聖賢教人如醫用藥，因病立方，酌其虛實溫涼而時時加減。若拘執一方，鮮不殺人。今與諸君不過各就偏蔽箴切砥礪，但能改化，即吾言已為贅疣*……若既備錄先生之教，同門友以是相規，愛謂之曰：如子之言，又拘執一方矣。先生之意，孔子謂子貢曰予欲無言，他日則曰吾與回言終日，又何言之不一邪？蓋子貢專求聖人於言語之間，故孔子以無言警之。顏子默識心通，故與之言若決江河而之海也

列朝詩[illegible]二黎公[illegible]說擬明傳習錄，詩与禪理不[illegible]、[illegible]

卷上

愛問至善只求諸心，恐於天下事理有不能盡。先生曰：心即理也，天下又有心外之事、心外之理乎**……以此純乎天理之心，發之事父便是孝，發之事君便是忠，發之交友治民便是信與仁

愛因未會先生知行合一之訓……先生曰：……未有知而不行者，知而不行只是未知……大學指個真知行與人看，說如好好色，如惡惡臭。見好色屬知，好好色屬行，只見那好色時已自好了，不是見了後又立個心去好。聞惡臭屬知，惡惡臭屬行，只聞那惡臭時已自惡了，不是聞了後別立個心去惡。如鼻塞人雖見惡臭在前，鼻中不曾聞得，便亦不甚惡，亦只是不曾知臭……知是行的主意，行是知的工夫，知是行之始，行是知之成……知行本體原是如此***

愛問文中子、韓退之。先生曰：退之，文人之雄耳；文中子，賢儒也……退之去文中子遠甚……若然必待傳而後明，是歇後謎語矣，聖人何苦為此艱深隱晦之詞

以事言謂之史，以道言謂之經，事即道，道即事，春秋亦經，五經亦史，易是包犧氏之史，書是堯舜以下史，禮樂是三代史

五經亦只是史，史以明善惡示訓戒，善可為訓者，特存其迹以示法，惡可為戒者，存其戒而削其事以杜奸

陸澄問：聖人應變不窮，莫亦是預先講求否？先生曰：如何講求得許多？聖人之心如

** 五燈會元卷二十怯忠，僧問如何是佛？曰莫向外邊覓。如何是人？曰莫向外邊討。如何是道？曰莫向外邊討。如何是禪？曰莫向外邊傳。參觀外七二次謙之論。林[illegible]以二語[illegible]次韻[illegible]

***是積行之家必有餘[illegible]也。同書卷[illegible]知行之[illegible]之本是[illegible]一个功夫（見兒宋）

*參觀孟子正義卷廿七執中節、二程遺書卷十八、楊龜山集卷十一、家鉉翁則堂集卷一中齋記、卷三中庸說

**同卷定者心之本體天理也動靜所遇之時也。卷中答陸原靜未發之中即良知也無前後內外而渾然一體者…動靜者所遇之時心之本體固無分於動靜也理無動者也動即為欲循理則雖酬酢萬變而未嘗動也從欲則雖槁心一念而未嘗靜動中有靜靜中有動又何疑乎 參觀 St Augustine,

明鏡只是一个明則隨感而應無物不照未有已往之形尚在未照之形先具者…

只怕鏡不明不怕物來不能照

虛靈不昧眾理具而萬事出心外無理心外無事

問孟子言執中無權猶執一先生曰中只是天理只是易隨時變易如何執得須是因時制宜難預先定一个規矩在如後世儒者要將道理一一說得無罅漏立定个格式此正是執一*

文中子庶幾具體而微惜其早死

許魯齋謂儒者以治生為先之說亦誤人8

道無精粗人之所見有精粗如這一間房人初進來只見一个大規模如此處久便柱壁之類一一看得明白再久如柱上有些文藻細細都看出來然只是一間房

問名物度數亦須先講求否先生曰人只要成就自家心體則用在其中…苟無是心雖預先講得世上許多名物度數與己原不相干…亦不是將名物度數全然不理只要知所先後則近道

曰仁[徐愛]云心猶鏡也聖人心如明鏡常人心如昏鏡近世格物之說如以鏡照物照上用功不知鏡尚昏在何能照先生之格物如磨鏡而使之明磨上用功明了後亦未嘗廢照 朱文公文集卷二[illegible]

與其為數頃無源之塘水不若為數尺有源之井水生意不窮——即孟子離婁下原泉混混之意

文公早年便著許多書晚年方悔是倒做了…可惜不久即去世

心不可以動靜為體用動靜時也即體而言用在體即用而言體在用是謂體用一源若說靜可以見其體動可以見其用卻不妨**

卷中

答顧東橋書知之真切篤實處即是行行之明覺精察處即是知…故知即所以為行不行不足謂之知…夫物理不外於吾心外吾心而求物理無物理矣遺物

Conf. I. iv: "Semper agens, semper quietus"; Schelling, Sämtl. Werke, hrsg. K. F. A. Schelling IV, S. 305: "… eine Thätigkeit, die so ruhig wie die tiefste Ruhe, die so thätig wie die höchste Thätigkeit…" 又卷下無內外[illegible]條、又[illegible]條 [illegible]33回[illegible]

*同卷一日王汝止出遊歸先生問曰遊何見對曰見滿街人都是聖人先生曰你看滿街人是聖人滿街人倒看你是聖人在又一日董蘿石出遊而歸見先生曰今日見一異事先生曰何異對曰見滿街人都是聖人先生曰此亦常事耳何足為異 宗門中書偈語及七卷衆生佛性前已論之
8係某見為人48卷子約之40、49卷五百金之12

*大般涅槃經如來性品第四之三、五燈會元卷十二

理乃求諸心以又何物說…夫求理於事事物物者如求孝之理於其親之謂也求孝之理於其親則孝之理其果在於吾之心邪抑果在於親之身邪假而果在於親之身則親沒之後吾心遂無孝之理歟

答歐陽崇一、良知不由見聞而有而見聞莫非良知之用

卷下

正德乙亥九川初見先生於龍江先生與甘泉先生論格物之說甘泉持舊說先生曰是求之於外了甘泉曰若以格物理為外是自小其心也

人胸中各有個聖人只自信不及都自埋倒了因顧于中曰爾胸中原是聖人*

凡飲食只是要養我身食了要消化若徒蓄積在肚裏便成痞了如何長得肌膚後世學者博聞多識留滯胸中皆傷食之病也*

朱子語類121或云舊見人說凡外面尋討入來底都不是曰吃飯也是外面尋討入來若不是時須是肚裏做病如何吃得

*參讀書亡羊（日札544則）

門人在座有動止甚矜持者先生曰…人只有許多精神若專在容貌上用功則於中心照管不及者多矣有太直率者先生曰如今講此學卻外面全不檢束又分心與事為二矣

佛氏不著相其實著了相我儒著相其實不著相…佛怕父子累卻逃了父子怕君臣累卻逃了君臣怕夫婦累卻逃了夫婦都是為個君臣父子夫婦著了相便須逃避如吾儒有個父子還他以仁有個君臣還他以義有個夫婦還他以別何曾著父子君臣夫婦的相

先去惡念便是善念便復心之本體矣譬如日光被雲來遮蔽雲去光已復矣若惡念既去又要存個善念即是日光之中添燃一燈 8

問志於道一章先生曰只志道一句便含下面數句功夫自住不得譬如做此屋志於道是念念要去擇地鳩材經營成個區宅據德卻是經畫已成有可據矣依仁卻是常常住在區宅內更不離去游藝卻是加些畫采美此區宅…如誦詩讀書彈琴習射之類皆所以調習此心使之熟於道也苟不志道而游藝

*参观了上人不可以动刻为诸用像 [illegible] 未扣时原是惊天动地 既扣时也只是寂天寞地 一传习录 至正时江西 [illegible] 寂天寞地
**参观 [illegible] 传习录上云人平旦时神清气朗 [illegible] 至伏羲时 [illegible] 一般 [illegible] 钟两 [illegible]

郑的学时小子不先去罢这匠究只管要去罢责揶他们面前不去的揶在何处
（官吏却被这地方难着啼天哭地）

王汝中省曾侍坐先生握扇命曰你们用扇省曾起对曰不敢先生曰圣人之学不是这等捆缚苦楚的不是装做道学的模样汝中曰观仲尼与曾点言志一章略见先生曰然……圣人何等宽洪包含气象……狂态……狂态……狂言设在伊川或斥骂起来了

先生游南镇一友指岩中花树问曰天下无心外之物如此花树在深山中自开自落于我心亦何相关先生曰你未看此花时此花与汝心同归于寂你来看此花时则此花颜色一时明白起来便知此花不在你的心外

一友问欲于静坐时将好名好色好货等根逐一搜寻扫除廓清恐是剜肉做疮否先生正色曰这是我医人的方子真是去得人病根更有大本事人过了十数年亦还用得着你如不用且放起不要作坏我的方子

人若已多于这上用功就是禅观坐定之物于女这
秦恶曾俗字去不可学善了业以后之人就不敢

或问未发已发……譬如钟声……未扣时原是惊天动地既扣时也只是寂天寞地*

人一日间古今世界都经过一番只是人不见耳夜气清明时无视无听无思无作淡然平怀就是羲皇世界平旦时神清气朗雍雍穆穆就是尧舜世界日中以前礼仪交会气象秩然就是三代世界日中以后神气渐昏往来杂扰就是春秋战国世界渐渐昏夜万物寝息景象寂寥就是人消物尽世界**

…因叹先生自征宁藩以来天下谤议益众请各言其故…先生曰…但吾一段自知处诸君俱未道及耳…我在南都已前尚有些子乡愿的意思在我今信得这良知信手行去更不着些覆藏我今才做得个狂者的胸次

[illegible] 古今服而永衣裳而 [illegible] 黄农尧舜 [illegible] 三代之时 [illegible] 此时 [illegible] 以来 [illegible] 自宋至中国 [illegible] 人 [illegible] 乃 [illegible] 自中至 [illegible] 人 [illegible] 至于 [illegible] 的混沌 [illegible]

先儒解格物為格天下之物天下之物如何格得且謂一草一木亦皆有理今如何去格縱格得草木來如何反來誠得自家意……眾人只說格物要依晦翁何曾把他的說去用我著實曾用來初年與錢友同論做聖賢要格天下之物如今安得這等大的力量因指亭前竹子令去格看錢子早夜去窮格竹子的道理竭其心思至於三日便致勞神成疾當初說他這是精力不足某因自去窮格早夜不得其理到七日亦以勞思致疾遂相與嘆聖賢是做不得的*

門人問曰知行如何得合一……如何謂心即理……聖賢言語許多如何卻要打做一個曰我不是要打作做一個如曰夫道一而已又曰其為物不二則其生物不測天地聖人皆是一個如何二得**

人之本體常常是寂然不動的常常是感而遂通的未應不是先已應不是後

諸友在此務要立個必為聖人之心時時刻刻須是一棒一條痕一摑一掌血方能聽吾說話句句得力若茫茫蕩蕩度日譬如一塊死肉打也不知得痛癢恐終不濟事

人心體上著不得一念留滯就如眼著不得些子塵沙些子能得幾多滿眼便昏天黑地了這一念不但是私念便好的念頭亦著不得些子如眼中放些金玉屑眼亦開不得了**

C. E. M. Joad, Guide to Modern Wickedness: "It is the great discovery of the Christian ethic which, ascribing man's failure to live in accordance with values not so much to lack of insight as to lack of will, sees in the fact of temptation the central problem of human conduct. Socrates's dictum that ~~virtue is~~ knowledge is virtue contains only a half-truth." 知行合一之說亦然 Ovid, Metam., VII. 20, Medea: "Video meliora proboque, deteriora sequor." 可參

---

* 參上梁日孚曰先儒謂一草一木亦皆有理不可不察如何先生曰夫我則不暇公且先去理會自己性情須能盡人之性然後能盡物之性 年譜二十一歲侍龍山公於京師官署中多竹即取竹格之沉思其理不得遂遇疾

** 梁日孚問居敬窮理是兩事先生以為一事何如先生曰天地間只有此一事安有兩事若論萬殊禮儀三百威儀三千又何止兩 參觀 Rupert Crawshay-Williams, The Comforts of Unreason, pp. 44 ff. on "Comfortable Concepts" & "simplification", pp. 88 ff. on "unifying formula". J. C. Gregory, The Nature of Laughter, p. 169: "A single formula is to the philosophical mind what monogamy is to the

** 白居易西京興善寺傳法堂碑銘所記惟寬答第三問

毛主席語录

情况是在不断地变化，要使自己的思想适应新的情况，就得学习。即使是对于马克思主义已经了解得比较多的人，无产阶级立场比较坚定的人，也还是要再学习，要接受新事物，要研究新问题。

《在中国共产党全国宣传工作
会议上的讲话》（一九五七
年三月十二日），人民出版
社版第七页

ethical — an ideal goal." Vico, *Scienza nuova*, § 204: "La mente umana è naturalmente portata a dilettarsi dell'uniforme" (*Opere*, ed. F. Nicolini, p. 452).

劉師培王學釋疑：「力[illegible]陽明以經解經，以經證經。」按胡泉輯陽明經說拾餘一卷、經說弟子記四卷、大學古本旁釋，以證陽明之根據經訓。劉氏舉例（據明於文字知至謂致知之致訓至，按典籍不[illegible]，論大學古本從親民不必改為新民etc.）皆出胡書

如是山房叢書三十一 關尹子 舊題劉向序稱偉書大悍述 [illegible]則令人[illegible]之經不及人理[illegible]晚唐人學為[illegible]語，即東坡[illegible]元[illegible]中字句[illegible]全仿釋典成文，如[illegible]舉例了，以外皆形至文句之證，其經釋代者十之六七不止此也

葉權賢博編：「鹽官詩人董蘿石晚年棄家學從陽明先生，[illegible]所謂從吾道人者。一日[illegible]蘿石[illegible]弟子[illegible]陽明夫子[illegible]不如知[illegible]才[illegible]孔子欲[illegible]蘿石之[illegible]陽明先生，先生曰[illegible]蘿石[illegible]蘿石曰[illegible]先生[illegible]才[illegible]蘿石晚[illegible]先生[illegible]先生[illegible]

---

322 外集四

五經臆說序．得魚而忘筌，醪盡而糟粕棄之。魚醪之未得，而曰是筌與糟粕也，魚與醪終不可得矣。五經聖人之學具焉，然自其已聞者而言之，其於道也亦筌與糟粕耳。竊嘗怪夫世之儒者求魚於筌，而謂糟粕之為醪也；夫謂糟粕之為醪猶近也，糟粕之中而醪存，求魚於筌，則筌與魚遠矣

325 外集七

書佛郎機遺事．見素林公聞寧濠之變，即夜使人範錫為佛郎機銃，并抄火藥方，手書勉予忠誠討賊……遣兩僕裹糧從間道冒暑晝夜行三千餘里以遺予，至則濠已就擒七日

329 續編四

夏日登易氏樓．高樓六月自生寒，沓嶂迴峰擁翠闌。久客已忘非土感，此身兼喜是閒官。幽花傍晚煙初暝，深樹新晴雨未乾。極目海天家萬里，風塵空覺念歸難

325 外集七

瘞旅文．二童子有難色然，予曰噫吾與爾猶彼也……嗚呼傷哉，繄何人ゝゝ，吾龍場驛丞餘姚王守仁也……古者重去其鄉，遊宦不踰千里，吾以竄逐而來此宜也，爾亦何辜乎？聞爾官吏目耳，俸不能五斗，爾率妻子躬耕可有也，烏為乎以五斗而易爾七尺之軀，又不足，而益以爾子與僕乎

楊儀高坡異纂卷下：陽明以被謫至杭，寓勝果寺，忽然遁，遂謀夜託投江死，留影於壁，長序，絕命七律二首（詩見寄同寮月虛、甘泉者）一首輓告終辭（皇天匪降殃之惡念兮）。又謂陽明紀夢詩則今見外二（第字注）

甘
四庫總目92 劉敞公是先生弟子記．王安石說其善學無其人，潛發其蘊以施之用……按是書乃為王安石發，居是說微已有所闢之

①慧遠什法師大乘大義卷下：譬如泥是一物化作瓶盆，或名瓶或名盆，不以為瓶[illegible]不以為盆[illegible]泥[illegible]。宗密禪源諸詮集都序卷上之二：如金作[illegible]以金[illegible]鏡

尹喜 關尹子

宋濂諸子辨謂其多釋氏及方外家言，姚際恆[illegible]小[illegible]三語甚似佛說[illegible]
[illegible]參觀日札103則論關尹子（[illegible]）

一宇。非有道不可言，不可言即道；非有道不可思，不可思即道。言之如吹影，思之如鏤塵。○學之，徇異名，析同實；得之，契同實，忘異名①。○觀道者如觀水，以觀沼為未足，則之河之江之海，曰水至也，殊不知我之津液涎淚皆水②。○道無人，聖人不見甲是道乙非道；道無我，聖人不見己進道己退道。以不有道，故不無道；以不得道，故不失道。○以盆為沼，以石為島，魚環遊之，不知其幾千萬里而不窮也。夫何故？水無源無歸。聖人之道，本無首，末無尾，所以應物不窮③。○無愛道，愛者水也；無觀道，觀者火也④。○重雲蔽天，江湖黯然，游魚茫然，忽望波明食動，幸賜於天，即而就之，漁釣斃焉。不知我無我而逐道者亦然⑤。○方術之在天下多矣，執之皆事，不執之皆道。○若以言行學識求道，互相輾轉，無有得時。一息不存，道將來契⑥。○一物之中知天盡[illegible]萬物之所以存一息。

---

②參觀楞嚴經卷五月光童子修習水觀節[illegible]。老子四十七章：其出彌遠，其知彌少。[illegible]道[illegible]：[illegible]不[illegible]。Plotinus, *Enneads*, I. vi. 8; V. ix. 1 喻為Ulysses返故國。參觀日札701則論Heine: "An meine Mutter", 682則論*Enneads*.

③莊子寓言篇：始卒若環，莫得其倫，是謂天均。淮南子原道訓：輪轉而無廢，水流而不止，鈞旋轂轉，周而復匝。此不如關尹子此喻之妙。Plato, *Laws*, X, 893, 898 以"lathe"喻"the circular movement of the mind" (Eng. tr. Jowett, Vol. V, p. 284) 至Plotinus, Proclus, Hegel, Croce而大暢厥旨，詳見日札682則。又圓相為無缺究備之象，亦可為無窮[illegible]之象。參觀Fritz Strich, *Deutsche Klassik und Romantik, oder Vollendung und Unendlichkeit*, S. 302: "Dieser Weg der Rückkehr ist in Wahrheit ein unendlicher. Nur eine Form der Rückfahrt konnte die romantische Bewegung wirklich wiedergeben: die Form des Kreises, die unendlich in sich selbst zurückläuft, dieses Sinnbild der Unendlichkeit, nicht der Vollendung." 可為關尹語注腳。九藥篇亦云：圓道方德。

④二柱篇亦云：愛為水，觀為火。

明文授讀55沈一貫搏者張松溪傳：其徒曰吾師[illegible]師曰[illegible]

⑤[illegible]莊子達生篇丈人承蜩之喻[illegible]二十[illegible]目[illegible]不[illegible]

⑥參觀楞嚴經卷一阿難[illegible]大莊嚴論卷三之十三[illegible]二人[illegible]三[illegible]傳燈錄六祖偈云[illegible]

[illegible]

之道、能冥萬物、物亡而道何在①。○吾道如海、有億萬金投之不見、有億萬石投之不見、有億萬汚穢投之不見。能運小蝦小魚、能運大鯤大鯨。合眾水而受之、不為有餘、散眾水而分之、不為不足。○吾道如處暗、夫處明者不見暗中一物、而處暗者能見明中區事②。○吾道如劍、以刃割物即利、以手握刃即傷③

二柱 天下之人不可以億兆計、人人之夢各異、夜夜之夢各異、有天有地有人有物、皆思成之、蓋不可以塵計。安知今之天地、非有思者乎④。○夢中鑑中水中、皆有天地存焉。欲去夢天地者、寢不寐。欲去鑑天地者、形不照。欲去水天地者、盎不汲。彼之有無、在此不在彼。是以聖人不去天地去識⑤

safety in numbers

三極 魚欲異群魚、捨水躍岸即死。虎欲異群虎、捨山入市即擒。聖人不異眾人、特物不能拘爾。○蝍蛆食蛇、蛇食蛙、蛙食蝍蛆、互相食也。聖人之言

---

①莊子知北遊、光曜曰：至矣其孰能至此乎。予能有無矣、而未能無無也。高僧傳、[illegible]不能[illegible]為[illegible]能無無。郭象注：莊老[illegible]既遣是非、又遣其遣、遣之又遣之、以至於無遣。龍樹菩薩中論觀行品第十三：大聖說空法、為離諸見故、若復見有空、諸佛所不化。觀法品第十八：[illegible]滅如涅槃、無名[illegible]諸佛法。觀涅槃品第二十五：涅槃[illegible]。大智度論卷四十六：一切法空、是空亦空、是名空空。維摩詰所說經文殊師利問疾品第五：又問：以何為空。答曰：以空空。[illegible]仁王經疏卷二：空不[illegible]亦捨空、破空如服藥、藥能破病、病已藥亦應出。Angelus Silesius: "Gelassenheit fäht Gott; Gott aber selbst zu lassen, / Ist ein' Gelassenheit, die wenig Menschen fassen" (Leonard Forster, *The Penguin Book of German Verse*, p.144). Mme Guyon: "Là, les puissances suspendues / Sans discerner ni mal ni bien, / Là, les âmes en Dieu perdues / Ne voient plus même leur rien" (A.J. Steele, *Three Centuries of Fr. Verse*, p.221). 肇論第三般若無知論[illegible]

②老子二十章：俗人昭昭、我獨昏昏、俗人察察、我獨悶悶。韓非子主道第五：道在不可見、用在不可知、虛靜無事、以闇見疵。揚權第八：上固閉內扃、從室視庭。[illegible]五燈會元卷二十大慧：[illegible]又Aulus Gellius, X.xvii記Democritus自盲其目事。（莊子知北遊：明見無值（郭注：闇至乃值））

③佛書常以藥為喻。中論觀行品第十三：譬如有病須服藥可治、若藥復為病、則不可治。觀四諦品第二十四：鈍根不善解空法、於空有失而生邪見、如為利捉毒蛇、不能善捉、反為所害。大智度論卷二十五：譬如藥草、但為差病、不為求藥[illegible]。圭峰禪源諸詮都序卷一之一：藥之與病、只在執之與通、先德云：執則字字瘡疣、通則文文妙藥。五燈會元卷十二谷隱[illegible]以病為藥[illegible]

④參觀B. Russell, *History of Western Philosophy*, p.673引Ronald Knox作limerick "Idealism". （[illegible]）

⑤大莊嚴論經卷二之八：有婆羅門五熱炙身、四面置火、如餅在鐵上。比丘尼語之言：汝可炙者而不炙、若能炙心、是名真炙。譬如師子、有人射之、以弓箭土石而打射之、而彼師子追逐彼人、譬如癡犬、有人打擲、便逐瓦石、不知尋本。四十二章經及法句譬喻經一皆謂有人患淫不止、欲自斷陰、不如斷心。參觀[illegible]81引論*Noctes Atticae*, X.vii, 531引論*Orlando Furioso*, XXXVII.78.

①參觀八籌篇古之善揲蓍灼龜者一節。亦當一云即五燈會元卷十五雲門云：若是得的人，道火不能燒口，終日說事，未嘗掛著唇齒，未嘗道著一字。中論觀因緣品第一：八不能滅諸戲論，故道此偈：不一亦不異，不常亦不斷，不生亦不滅，不來亦不去。金剛仙論卷三：我說為有，如來說無；我道說無，如來說為有。此為象說，即此明中道之理不可說。~~說~~六祖法寶壇經付囑品第十：忽有人問汝法，出語盡雙，皆

亦然。云有無之弊，又云說有說無之弊，又云去非有非無之弊。云之好引錄然。唯[illegible]未可一言①。○人之善琴者，有悲心，則聲淒淒然；有思心，則聲遲遲然；有怨心，則聲回回然；有慕心，則聲裊裊然。所以悲思怨慕者，非手非竹非絲非桐，得之心，符之手；得之手，符之物②。

Sartre, *Situations* I, "L'Homme ligoté", p.294: "Aujourd'hui Blanchot s'efforce de construire de singulières machines de précision — qu'on pourrait nommer des "silencieux" comme ces pistolets qui lâchent leurs balles sans faire de bruit — où les mots sont soigneusement choisis pour s'annuler entre eux".

四符 庸人莫蟹，遺一足几上，剸之而遺之者動，是生死者，一氣聚散尔。○人之厭生死、超生死，皆是大患。譬如化人，若有厭生死心、超生死心，止名為妖，不名為道。

五鑑 枝之所夢生於枝，以無時。

六匕 蜮射影能斃我。知夫無知者亦我，則普天之下，我無不在。○人之以無知無覺為無我，雖有知覺，不害其為無我。譬如火也，躁動不停，未嘗有我③。

七釜 人一呼一吸，日行四十萬里。○知道非時之所能拘者，能以一日為百年，能以百年為一日。

八籌 古之善揲蓍灼龜者，能於今中示古，古中示今，高中示下，下中示高，小中示大，大中示小，一中示多，多中示一，人中示物，物中示人，我中示彼，彼中示我。是道也，其來無今，其往無古，其高無蓋，其低無載，其大無外，其小無內，其本無一，其末無多，其外無物，其內無人，其近無我，其遠無彼，不可析，不可合，不可喻，不可思，惟其

取對法，來去相因，究竟二法盡除，更無去處。屠隆鴻苞集卷三十四十五鑄玄云上引說禪[illegible]小言云：禪那纔下一語，便恐人𥱊為座上物，又下一語掃之；又恐人執著一語，故為座上物又下一語掃之。Diogenes Laertius, IX. 76 論 Sceptics: "Even the saying 'Every saying has its corresponding opposite' has its corresponding antithesis, so that after destroying others it turns round & destroys itself, like a purge which drives the substance out & then in its turn is itself eliminated" ("The Loeb Classical Library", II, p. 491). 即引錄掃座之旨也。此語最早見於[illegible]詳見日札232則論二程遺書卷十八。Meister Eckhart, *Sermon* XXI: "A master says: 'Unity is the negation of negation' ... Unity is a negation of negation & a denial of denial" (James M. Clark, *Meister Eckhart*, p. 230); Böhme: "In Ja und Nein bestehen alle Dinge" (A. Koyré, *La Philosophie de Jacob Böhme*, p. 396); Karl Vossler, *The Spirit of Language in Civilization*, Eng. tr. by O. Oeser, p. 33: "Mystics have surrounded God with a wild dance of words, where each negates the one before it." ②莊子天道：得之於手而應於心

① 參觀《維摩詰所說經·見阿閦佛品第十二》：「不一相不異相……非有相非無相……不此岸不彼岸不中流……無晦無明無名無相無強無弱非淨非穢不在方不離方非有為非無為……不可不說不觀不取不捨不來不去不出不入……非大非小」。此僧肇《寶藏論·廣照空有品第一》：「道非內非外非小非大非一非異非明非昧非虛非實非真非假非粗非細非聖非凡非上非下非生非滅非動非靜」。此道即吾之本體而無形可名之義 cf. R. Inge, *Philosophy of Plotinus*, II, pp. 111-3 論 super-essential

評論，後以為道①。〇即吾心中，可化萬物，人以為后綫。先之禪為水，人以察物近也，以照物遠也，以悅物評也②

九藥 昔之論道者，或曰混空，或曰邃深，或曰澄澈，或曰虛洞，或曰窈冥，皆以道為生物之原。至以至理，竟為之主；苟為為之為主，其後謝之於虛之上，乃契其說。〇人徒知偏物之中有空虛，殊不知空虛之中有空虛。徒知偏是之中有空虛，殊不知空虛是之中有空也。〇之道之始之萬，其之藥者曰：如此室主，如此器皿，如此萬物，言者能言之，不能形而上之，見者能見之，不能覺而得之，唯善體者不說不辯③

此書文字近於唐以後人手，參玄學莊說佛釋典，詞藻不殺，作者蓋依傍前人而撏撦華藻於神秘家言中，較為明切。惜比附遷引以言人身物理，自謂有得，遂不得之文矣。

三極篇：蝍蛆食蛇，……才畫……八物……蜈蚣……三物為圈……蜈蚣畏蛞蝓，蛞蝓畏蛇，而蛇復畏蜈蚣……三物……相制伏……

③ 維摩詰所說經·方便品第二：是身無我，為如火。肇注：外火起由薪，火不自在。楞嚴經卷三：火性無我，寄於諸緣

"Think of the children's game where paper wraps stone, stone blunts scissors, & scissors cut paper" (*The Literary Review*, July 1984, p. 6)

莊子知北遊：至言去言；則陽：〔言〕口雖言，其心未嘗言，方且與世違而心不屑與之俱；外物：言者所以在意，得意而忘言，吾安得夫忘言之人而與之言哉；寓言：故曰無言，言無言，終身言，未嘗言，終身不言，未嘗不言

---

indetermination"; "omnis determinatio negatio est"; "un Dieu défini est un dieu fini." 又九藥昔之論道者節

② 參觀瑜伽師地論卷十八論六觸及欲貪愛水；楞嚴經卷八論情積不休能生愛水

③ 莊子大宗師：夫道有情有信，無為無形，可傳而不可受；天運：使道而可獻，則人莫不獻之於其君。楚詞遠遊：曰道可受兮不可傳。參觀困學紀聞卷十

① Polysemy, plurisignification 參觀周易正義序論易之三名、詩譜序正義論詩三訓
[illegible]……四篇段段異稱，取義二云記者記也云
而不記者何以云？較注疏[illegible]……[illegible]詳者歸說而四[illegible]

論語 何晏集解 皇侃義疏 邢昺疏

僉允，然後乃記……

皇侃敘：凡通此論字大判有三途：第一捨字制音，呼之為倫；一捨音依字，而號曰論；一云倫論二稱，義無異也。第一捨字從音為倫說者，乃衆的可見者不出四家：一云倫者次也，言此書事義相生，首末相次也；二云倫者理也，言此書之中蘊含萬理也；三云倫者綸也，言此書經綸今古也；四云倫者輪也，言此書義旨周備，圓轉無窮，如車之輪也。第二捨音依字為論者，言此書出自門徒，必先詳論，人人第三云倫論無異者，蓋是楚夏音殊，南北語異耳……義趣猶一也……南北語異如何似未詳，師說不取……而從音依字二途並錄，以會成一家。何者？今字作論者，明此書之出不專一人，妙通深遠，非論不暢；而音作倫者，明此書之妙，義理經綸今古，自首臻末，輪環不窮。依字則證事立文，取音則據理為義，義文兩立，理事雙該，圓通之教，如或應示。蔡公〔蔡謨字子叔〕為此書為圓通之喻，云：物有大而不普，小而兼通者，譬如巨鏡百尋，所照必偏；明珠一寸，鑒包六合……此書是孔子在時所說，而論是孔子沒後方論

學而第一

子曰：學而時習之，不亦說乎？有朋自遠方來，不亦樂乎？人不知而不慍，不亦君子乎？

注：苞氏曰：同門曰朋也。慍，怒也。凡人有所不知，君子不怒之也。○皇疏：時，凡學有三時：一是就人身中為時，二就年中為時，三就日中為時也……時是日中之時也……同處師門曰朋，同志為友……此明朋疏而友親，朋至既樂，友至故忘言，但來必先同門，故舉朋耳。悅之與樂俱是懽欣，在心常等，而貌跡有殊：悅則心多貌少，樂則心貌俱多……直取其自得於懷抱，故心多曰悅……樂則其外適，言笑歡跡，彰在於外，故心貌俱多曰樂也……古之學者為己，己學得先王之道，含章內映，而他人不見知，而我不怒……又一通云：君子易事，不求備於一人，故為教誨之道，若人有鈍根不能知解者，君子恕之……鄭玄注〔大〕司徒云：同師為朋，同志為友。然何集注皆呼人名，唯苞獨云氏者，苞名咸，何家諱咸……

於同類……同者[illegible]何晏[illegible]人之諱於而子孫為之析異說，[illegible]不詳[illegible]
統括大義……同為朋……[illegible]

*又見陽貨，無有字

李充云……君子忠恕誨人不倦何怨之有乎明夫學者始於時習中於講肆終於教授者也○邢疏：皇氏以為凡學有三時……譙周云說深而樂淺也一曰在內曰說在外曰樂……朋疏而友親朋來既樂友即可知故略不言也……凡人有所不知君子不怒所以說有二〔邢皆取皇疏語〕

有子曰其為人也孝悌而好犯上者鮮矣不好犯上而好作亂者未之有也……

注：上謂凡在己上者也○皇疏：犯謂諫爭也上謂君親也……孝悌之人必以無違為心以恭從為性……熊埋云……君親有日月之過不得無犯顏之諫然雖屢納忠規何嘗好之哉……師說云夫孝者不好心自是恭順而又有不孝者亦有不孝是犯君親之故故孝與不孝同有不好而不孝者不好必欲作亂此孝者不好必無亂理○邢疏：皇氏熊氏以為上謂君親……違背注意亦家法也

子曰巧言令色鮮矣有仁*

注：包氏曰……好其言語……善其顏色欲令人悅之○皇疏：此人本無善言美色而虛假為之……然都無仁而云少者……張憑云仁者人之性也性有厚薄故體足者難耳巧言令色之人於仁性為少非為都無其分也……王肅曰巧言無實令色無質○邢疏：仁者必直言正色

曾子曰吾日三省吾身為人謀而不忠乎與朋友交而不信乎傳不習乎

注：言凡所傳之事得無素不講習而傳之乎○皇疏：忠中心也……凡有所傳述皆必先習後乃可傳○邢疏：傳恐穿鑿

子曰弟子入則孝出則悌謹而信汎愛眾而親仁行有餘力則以學文

皇疏：若非仁則不必親但廣愛之而已……李充曰此云行有餘力則以學文後云子以四教文行忠信是學文或先或後何也答曰論語之體悉是應機適會教體多方隨須而與不可一例責也○邢疏：此章明人以德為本以學為末

刑政不用，男不為也。其君南面為君，僅須一聖人一宰輔一謀臣一部不而直論治國平天下之道已
見於此章 至三云……然後吾與子二子也何尚而笑不為也……論語[illegible]勝於古人

*參觀子罕、吾未見好德如好色

**主忠信三語又見子罕。皇疏引范寧云聖人應于物作教一事時或再言弟子重師之訓故又書而存之

邢疏、記者異人故重載之

***姚旅露書卷之六論此引徐幹中論云非羞彼而大我也不如己者須己而植者也然則扶人不暇將誰相我哉吾之儻也亦無日矣以為深得君子之交 cf. "A man is known by

子夏曰賢賢易色*事父母能竭其力事君能致其身與朋友交言而有信雖曰未學吾必謂之學矣

註、孔安國曰言以好色之心好賢則善也○皇疏、凡人之情莫不好色而不好賢今若有人能改易好色之心以好於賢則此人便是賢於賢者…一通云上賢字猶尊重也下賢字謂賢人也言若欲尊重此賢人則當改易其平常之色更起莊敬之容也○邢疏、上賢謂好尚之也下賢謂有德之人…色由人也

子曰君子不重則不威學則不固主忠信無友不如己者過則勿憚改**

註、孔安國曰固蔽也一曰言人不敦重既無威嚴學又不能堅固識其義理也○皇疏、重為輕根靜為躁本君子之體不可輕薄也…蔡謨曰若人必慕勝己為友則勝己者豈友我哉又一通云擇友必以忠信者為主不取忠信不如己者耳不論餘才也***…友主切磋若有過失者當更相諫諍莫難改也一云若結友過誤不得善人則改易之…孔訓固為蔽蔽猶當也…猶學亦不能當道理也如詩三百一言以蔽之蔽也○邢疏、學則不固其說有二…當學先王之道以致博聞強識則不固蔽也…人誰無過過而不改是謂過矣

子禽問於子貢曰夫子至於是邦也必聞其政求之與抑與之與子貢曰夫子溫良恭儉讓以得之夫子之求之也其諸異乎人之求之與

註、鄭玄曰必與聞國政…言夫子行此五德而得之與人求之異明人君自願求之為治也○皇疏、孔子每所至之國必早逆聞其國之風政…夫子身有此五德讓推己以測人…故顧歡云此明非求非與直以自得之耳其故何也夫五德內充則是非自鏡也…夫子求之於己而諸人訪之於聞故曰異也又一通云孔子入人境觀其民之五德則知其君所行之政也故梁冀云夫子

the company he keeps!" — "Well, if a good man keeps company with a bad man, is the good man or the bad man good?!"

*皇序云何晏注合馬融等七家江熙注集衞瓘郭象孫綽范寧等十三家播范寧家梁皇侃注中屢引江熙之說熙字大和

此言外之意

所至之國入其境觀察風俗以知其政教其君溫良則是其君政教之溫良也……凡人求聞見乃知之夫子觀化以知之與凡人異也○邢疏[中新注]

子曰.君子食無求飽居無求安敏於事而慎於言就有道而正焉……

註.鄭玄曰學者之志有所不暇也○皇疏.其所慕在於所讀之內故無暇復在於所讀之外……一簞一瓢是無求飽也曲肱而枕是無求安也○邢疏.不遑安飽

子貢問曰貧而無諂富而無驕何如子曰可也未若貧而樂道富而好禮者也子貢曰詩云如切如磋如琢如磨其斯之謂也子曰賜也始可與言詩已矣告諸往而知來者也

註.孔安國曰.可.未足多也○皇疏.江熙云…古者所貴悟言者既得其言又得其旨也告往事而知將來謂聞夫子言貧富之道可以知不為諂驕不忘禮故云可與言詩矣范寧云…切磋琢磨所以成器訓誘學徒義同乎此子貢富而猶吝仲尼欲戒以禮中[節]子貢知心厲己故引詩以為喻也○邢疏.時子貢富志怠於學…故孔子抑之云…未若…子貢知師勵己故引詩以成之

子曰不患人之不己知也患己不知人也

皇疏.李充云凡人之情多輕易於知人而怨人不知己○邢疏.言人當責己而不責人

為政第二

子曰為政以德譬如北辰居其所而眾星共之

註.鄭玄曰德者無為譬猶北辰之不移而眾星共之也○皇疏.郭象云萬物皆得性謂之德夫為政者奚事哉…得其性則歸之失其性則違之○邢疏[以鄭玄作包曰]物得以生謂之德

又同導之以德之郭象注

文思無疆思馬斯臧思無期思馬斯才思無斁思馬斯作思無邪思馬斯徂毛傳謂思遵伯禽之法無有竟已無厭倦者以無改邪之意而善於馭馬乃是孔子善斷章取義

子曰詩三百一言以蔽之曰思無邪

注．包氏曰蔽猶當也○皇疏．衛瓘云不曰思正而曰思無邪明正無所思邪邪去則合於正也○邢疏．思無邪者此詩之一言魯頌駉篇文*

子曰道之以政齊之以刑民免而無恥道之以德齊之以禮有恥且格

皇疏．郭象云政者立常制以正民者也刑者興法辟以割制物者也制有常則可矯法辟興則可避可避則違情而苟免可矯則去性而從制從制外正而心內未服人懷苟免則無恥於物……德者得其性者也禮者體其情者也情有所恥而性有所本得其性則本至體其情則知恥知恥則無刑而自齊本至則無制而自正……○邢疏．政謂法教道謂化誘

子曰吾十有五而志於學三十而立四十而不惑五十而知天命六十而耳順七十而從心所欲不踰矩 孔安國曰知天命之終始也

注．鄭玄曰耳順聞其言而知其微旨也馬融曰矩法也從心所欲無非法者○皇疏．人年未五十則猶有橫企無崖及至五十始衰則自審已分之可否也故王弼云天命廢興有期知道終不行也孫綽云大易之數五十天地萬物之理究矣以知命之年通致命之道窮學盡數可以得之不必皆生而知之也熊埋云既了人事之成敗遂推天命之期運不以可否繫其理治不以窮通易其志也……王弼云耳順言心識在聞前也孫綽云耳順者廢聽之理也朗然自玄悟不復役而後得所謂不識不知從帝之則……年至七十習與性成猶蓬生麻中不扶自直故雖復放縱心意而不踰越於法度也○邢疏〔隱本皇疏而節約其詞〕

孟懿子問孝子曰無違……孟武伯問孝子曰父母唯其疾之憂

注．馬融曰孝子不妄為非唯其疾病然後使父母之憂耳

子游問孝子曰今之孝者是謂能養至於犬馬皆能有養不敬何以別乎

*沈作喆寓簡卷之7謂世學之言如說夢，若揲之於莊子知北遊、無為謂不答、狂屈欲言而忘、黃帝言之淨名默然（按見維摩詰所說經弟子品第三。參觀法華玄義一下論靈照照慧殊宣說傳之8論只如不祥之器不得已而用之言亦不祥之器不得已而陳之）。陽貨第十七參觀此三事

注。苞氏曰犬以守禦馬以代勞皆養人者也一曰人之所養乃能至於犬馬不敬則無以別孟子曰食而不愛豕畜之也愛而不敬獸畜之也○邢疏孟子盡心篇食而不愛豕交之也趙岐注人之交接但食之而不愛若養豕也……此作豕畜之者所見本異

子夏問孝子曰色難有事弟子服其勞有酒食先生饌曾是以為孝乎

注。馬融曰先生謂父兄也……饌飲食也……未之為孝也承順父母顏色乃是為孝耳○皇疏江熙……曰勞役居前酒食處後是人子之常事未足稱孝也此之人可孝是同而其子孝之難其隱衷之業實人子弘教也

子曰吾與回言終日不違如愚退而省其私亦足以發回也不愚也

注。孔安國曰察其退還與二三子說釋道義發明大體知其不愚也○皇疏自形器以上名之為無聖人所體也自形器以還名之為有賢人所體也今孔子終日所言即入於形器故顏子聞而即解無所諮問……退還私房時也○邢疏違猶怪問也*

子曰視其所以觀其所由察其所安人焉廋哉人焉廋哉

注……以……用也由……經也孔安國曰廋匿也○皇疏安謂意氣歸向之也……視直視也觀廣瞻也察沈吟用心忖度之也即日所用易見故云視而從來經歷處此即為難故言觀情性所安最為深隱故云察也

子曰溫故而知新可以為師矣

注。溫尋也尋繹故者○皇疏溫溫燖也……所學已得者則溫燖之……此是月無忘其所能也新謂即時所學新得者也……謂日知其所亡也……孫綽云滯故則不能明新希新則存故不篤常人情也○邢疏中庸云「故君子尊德性而道問學致廣大而盡精微極高明而道中庸」溫

*道統[illegible]見此

**參觀子路第十三野哉由也君子於其所不知蓋闕如也

8 器 [illegible]形而上者謂之道，形而下者謂之器。不器謂其[illegible]道而不囿於器[illegible]不器用無不周之謂也[illegible]

林三教主[林兆恩]如是解經說 楚中[illegible]比之 參觀公冶長汝器也注

故而知新 鄭注溫讀如燖溫之溫，謂故學之熟矣，後時習之謂之溫。案左傳哀十二年公會吳於橐皋，太宰嚭請尋盟，子貢對曰盟可尋也，亦可寒也。賈逵注尋，溫也

子曰君子不器

注，包氏曰器者各周其用，至於君子無所不施也 8

子曰君子周而不比，小人比而不周

注，孔安國曰忠信為周，阿黨為比也○皇疏，若互而言之，周名亦有惡，比名亦有善者，故春秋傳云是謂比周，言其為惡周也；易卦有比，比是輔；里仁云君子義之與比，比是親……孫綽云理備故稱周，無私故不比也

子曰學而不思則罔，思而不學則殆

注，包氏曰……罔然無所得……精神疲殆

子曰攻乎異端，斯害也已矣

注，攻，治也。善道有統*，故殊塗而同歸。異端不同歸者也○皇疏，此章禁人雜學諸子百家之書也……諸子百家並是虛妄，其理不善○邢疏，此章禁人雜學，異端謂諸子百家之書*○

子曰由，誨汝知之乎！知之為知之，不知為不知，是知也

皇疏，子路有兼人之性，好以不知為知也**

子張學干祿。子曰多聞闕疑，慎言其餘，則寡尤；多見闕殆，慎行其餘，則寡悔

注，包氏曰疑則闕之，其餘不疑猶慎言之……所見危者闕而不行

子曰人而無信，不知其可也。大車無輗，小車無軏，其何以行之哉

八佾第三

子曰夷狄之有君，不如諸夏之亡也

如宋[illegible]論語人說謂孔子攻擊當時[illegible]諸夏之亡（四庫提要子部[illegible]引，案曰此蓋[illegible]之說）

*三疊子憐之句子意之遠亦見六經常語

**全謝山經史問答卷六謂詩之素乃素地，非素功，與畫繢之後素功不同，與考工不相蒙，而與禮器甘受和白受采合，錢楊諸儒之四說，陳氏沈氏同異。

皇疏：此章重中國賤夷狄也……孫綽曰：諸夏有時無君，道不都喪；夷狄強者為師，理同禽獸也。釋惠琳曰：有君無禮，不如有禮無君也。○邢疏：夷狄雖有君長而無禮義，中國雖偶無君，若周召共和之年，而禮義不廢。

子夏問曰：巧笑倩兮，美目盼兮，素以為絢兮，何謂也？子曰：繪事後素。曰：禮後乎？子曰：起予者商也，始可與言詩已矣。

注：鄭玄曰：凡畫繢先布衆采，然後以素分布其間，以成其文。○皇疏：人有華(?)貌而笑巧而有貌倩之然也……人有美目而有黠盼之然也……人雖有美質，必須用禮*。○邢疏：考工記云：畫繢之事雜五色。下云：畫繢之事後素功。[周禮鄭注：素，白采也，後布之，為其易漬污也。鄭司農說以論語曰繪事後素]**

王孫賈問曰：與其媚於奧，寧媚於竈，何謂也？子曰：不然，獲罪於天，無所禱也。

注：孔安國曰……賈欲使孔子求昵之，微以世俗之言感動之也。○皇疏：孔子誠賈之詐，故以此拒之也……欒肇曰：奧尊而無事，竈卑而有求。○邢疏：奧……室處隱奧，尊而無事……竈者飲食之所由，雖處卑賤，為家之急用。

祭如在，祭神如神在。

注：孔安國曰：事死如事生……祭百神也。○皇疏：孔以為祭如在言祭人鬼，後是祭百神者，凡是稱在以為不在也……鬼稱于神則云神無存沒，故云如神在也。

子曰：周監於二代，郁郁乎文哉，吾從周。

注：孔安國曰：監，視也。○皇疏：言以周世比視於夏殷。

子曰：事君盡禮，人以為諂也。

子曰：關雎樂而不淫，哀而不傷。

注：孔安國曰：言其和也。

哀公問社於宰我，宰我對曰：夏后氏以松，殷人以柏，周人以栗，曰使民戰栗也。子聞之曰：成事不說，遂事不諫，既往不咎。

§ 北齊書高祖十一王傳（即北史神武諸子傳）永安王浚：年八歲時問於博士盧景裕曰：祭神如神在，為有神邪，無神邪？對曰：有。浚曰：有神當云祭神神在，何煩如字。景裕不能答。

* 異於古希臘 *Kalocagathie* 之說 (R. Bayer, Hist. de l'Esthétique, p.25)。古羅馬以美為更上於善。如 Martial, II. vii: "Nil bene cum facias, facias tamen omnia belle ~~(Loeb, I, p.114)~~ vis dicam quid sis? magnus es ardalio" (Loeb, I, p.114)。cf. Jaeger, Paedeia, I, pp. 3, 416; Stanford, Ambiguity in Gk.

Seeing that you do nothing well, though you do everything nicely, would you have me say what you are? You are a great dabbler, Atticus

皇疏：師說云：案是孔子自衛反魯之時，遂是孔子先行之日先往擯其事已過之後也

子謂韶盡美矣又盡善也謂武盡美矣未盡善也

cit. I.28 孟子以善以信先於美。

注：孔安國曰：韶舜樂名也。謂以聖德受禪故曰盡善也。武武王樂也。以征伐取天下故曰未盡善也○皇疏：美者堪合當時之稱也，善者理事不惡之名也。夫理事不惡亦未必會合當時，會合當時亦未必理事不惡，故美善有殊也○邢疏：韶樂其聲及舞極盡其美，揖讓受禪，其聖德又盡善也*

里仁第四

子曰不仁者不可以久處約，不可以長處樂。仁者安仁，智者利仁

注：孔安國曰：久困則為非……王肅曰：知仁為美，故利而行之也○皇疏：顧今行仁，被忍惟仁人行之不憚……至說行仁者若於彼我皆得則行之，若於我有損則其停也○邢疏：與表記云同，理亦不異〔子曰仁有三，與仁同功而異情。與仁同功，其仁未可知也；與仁同過，然後其仁可知也。仁者安仁，知者利仁，畏罪者強仁〕

子曰富與貴是人之所欲也，不以其道得之不處也；貧與賤是人之所惡也，不以其道得之不去也。君子去仁惡乎成名？君子無終食之間違仁，造次必於是，顛沛必於是

注：時有否泰，故君子履道而反貧賤，此則不以其道而得之者也○皇疏：賤則為人所輕陵，貧則多困凍餒……不可傾去求反道而更作非理避之○邢疏：乏財曰貧，無位曰賤

子曰人之過也各於其黨，觀過斯知仁矣

注：孔安國曰：黨，黨類也。小人不能為君子之行，非小人之過也，當恕而勿責之。觀過使賢愚各當其所，則為仁也○皇疏：猶如耕夫不能耕，乃是其失；若不能書，則非耕夫之失也。若責之，當就其輩類責之也……能恕輩而責，不求備一人，則為是觀過之人，為仁之人也；若非輩而責，是不仁人~~○邢疏云：[illegible]~~

*即 Aristotle 所謂 Virtue 過則 Vice 之謂 Le défaut de la qualité

**觀者多之. 論云上天之載無聲無臭 子貢曰夫子之言性與天道不可得而聞也 人道論之學者猜想也 何以夕死亦聞之道弱 儀以西學家文學者何如 四書集注笑曰 歎而為孔子之言矣

***參觀衛靈公第十五

…殷仲堪曰…言人之過失各由於性類之不同 直者以改邪為義 失在於寡恕 仁者以惻隱為誠 過在於容非 是以與仁同過其仁可知 觀過之義將在於斯者* ○邢疏. 言仁也

子曰朝聞道夕死可矣**

注言將至死不聞世之有道也 ○邢疏. 疾世無道也

子曰士志於道而恥惡衣惡食者未足與議也

皇疏. 李充曰夫貴形骸之內者則忘形骸之外矣 ○邢疏. 言人當樂道固窮也

子曰君子之於天下也無適也無莫也義之與比

皇疏. 范寧曰適莫猶厚薄也 比親也

子曰君子懷德小人懷土君子懷刑小人懷惠

注. 孔安國曰懷安也 懷土重遷也 懷刑安於法也 ○皇疏. 一云君子者人君也 小人者民也 上之化下如風靡草… 李充曰…君導之以德則民安其居而樂其俗 鄰國相望而不相與往來…齊之以刑則民惠利矣 ○邢疏. 君子執德不移…小人安安而不能遷

子曰不患無位患所以立不患莫己知求為可知也

子曰參乎吾道一以貫之***曾子曰唯 子出門人問曰何謂也 曾子曰夫子之道忠恕而已矣

注. 孔安國曰直曉不問故答曰唯也 ○皇疏. 王弼曰貫猶統也 夫事有歸 理有會 故得其歸 事雖殷大 可以一名舉 總其會 理雖博 可以至約窮也 …忠者情之盡也 恕者反情以同物者也 未有反諸其身而不得物之情 未有能全其恕而不盡理之極也 能盡理極則無物不統 極不可二 故謂之一也 ○邢疏. 唯用一理以統天下萬事之理也

子曰見賢思齊焉見不賢而內自省也

子曰事父母幾諫

注包氏曰幾者微也 ○皇疏今就經記兼各出沒難得詳案檀弓云事親有隱無犯事君有犯無隱［事親有隱而無犯 事君有犯而無隱 事師無犯無隱 鄭注引論語此條說事親 舉晏子為叔向言之說事君］…而曲禮云為人臣之禮不顯諫…又內則云子之事親也三諫不從則號泣而隨之 又云臣之事君三諫不從則逃之［按所引曲禮語、皇誤 原文云為人臣之禮不顯諫 三諫而不聽則逃之 子之事親也三諫而不聽則號泣而隨之 鄭注云顯明也謂明言君惡不幾微 內則云父母有過下氣怡色柔聲以諫 諫若不入起敬起孝 說則復諫 不說與其得罪於鄉黨州閭寧孰諫］…故孝經曰父有爭子君有爭臣［諫諍章第十五 故當不義則子不可以不爭於父 臣不可以不爭於君…從父之令又焉得為孝乎、天子…諸侯…大夫有爭臣…士有爭友…父有爭子］

子曰父母在不遠遊〻必有方

注鄭玄曰方猶常也 ○皇疏曲禮云夫為人子者出必告反必面 所遊必有常 所習必有業 ○邢疏設若告云詣甲則不得更詣乙 恐父母呼己于甲處不見則使父母憂也

子曰父母之年不可不知也 一則以喜 一則以懼

注孔安國曰見其壽考則喜 見其衰老則懼也 ○皇疏人有年多而容少 或有年少狀老也 故不可為定 所為人子者必宜知父母之年多少也

子曰古者言之不出 恥躬之不逮也

皇疏李充曰夫輕諾者必寡信 多易者必多難

子曰以約失之者鮮矣

注孔安國曰俱不得中也 奢則驕溢招禍 儉約則無憂患也 ○皇疏顏延之云秉小居薄 眾之所與 執多處豐 物之所去也

廿吳騫尖陽叢筆卷三、葉氏海錄碎事亦記冶長語小異，按葉氏語見皇疏而略刪改其文

通俗編卷37；Montaigne, *Essais*, II.12 (Pléiade, p.431)

太平廣記卷13成仙公（出神仙傳）載能知鳥鳴事云…嘗與眾共坐，聞群雀鳴而笑之，眾問其故，答曰：市東車翻覆米，群雀相呼往食。遣視之信然也。三國魏志方技傳、管輅聞鵲來在閣屋上鳴，其聲甚急，輅曰鵲言云

子曰君子欲訥於言而敏於行
注包氏曰言欲遲鈍而行欲敏疾也○皇疏君子欲行先於言○邢疏恐時人行不逮言也

四六二 樣窗（參觀 論語同 見後編

子曰德不孤必有鄰
注方以類聚同志相求○皇疏一云鄰報也…殷仲堪曰推誠相與則殊類可親，以善接物，物亦不皆忘，以善應之○邢疏方以類聚周易上繫辭文，同志相求周易乾卦文言文…坤卦文言曰…積善之家必有餘慶云云，言善以接於人，故人亦以善應之

子游曰事君數斯辱矣朋友數斯疏矣
注孔安國曰數謂速數之數○皇疏禮不貴褻，故臣以隨君非時而見君，此必致罪辱；朋友非時而相往數，必致疏遠也。一云數計數也，君臣計數必致危辱，朋友計數必致疏絕也…速而又數，所以是不節也○邢疏為臣結事必以禮漸進

公冶長第五

子謂公冶長可妻也雖在縲紲之中非其罪也以其子妻之
皇疏別有一書名為論釋，云公冶長從衛還魯，行至二堺上，聞鳥相呼往清溪食死人肉。須臾見一老嫗當道而哭，冶長問之，嫗曰兒前日出行于今不反，當是已死亡，不知所在。冶長曰向聞鳥相呼往清溪食肉，恐是嫗兒也。嫗往看，即得其兒也，已死。即嫗告村司，村司問嫗從何得知之，嫗曰見冶長道如此。村官曰冶長不殺人，何緣知之，因錄冶長付獄。主問冶長何以殺人，冶長曰解鳥語不殺人。主曰當試之，若必解鳥語便相放，若不解當令償死。駐冶長在獄六十日，卒日有雀子緣獄柵上相呼嘖嘖唶唶，冶長含笑，吏啟主冶長笑雀語，是似解鳥語，主教問
東北民間亦教夫禽引西家人又雜來此、

大聊齋志異卷9鳥語條中州境中道士為邑令言群鴨過因問之曰相公內室必相爭也鴨云罷罷、偏向他、々々一日群鴨鳴後果又詰之曰鸝云蠟燭一百八銀硃一千八[illegible]內之[illegible]曰鳥言[illegible] 太平廣記卷462楊宣條（出益部耆舊傳）宣為河內太守行縣有群雀鳴桑樹上宣謂吏曰前有覆車粟即公冶長事所以 敦煌[illegible]之四益子卷 讀論語論問郎公冶長

冶長雀何所道而笑之冶長曰雀鳴嘖嘖唶唶白蓮水邊有車翻覆黍粟牡牛折角收斂不盡相呼往啄獄主未信遣人往看果如其言後又解豬及燕語屢驗於是得放然此語乃出雜書未必可信○邢疏舊說冶長解禽語故繫之縲紲以其不經今不取也

子謂子賤君子哉若人魯無君子者斯焉取斯

注包氏曰若魯無君子子賤安得此行而學行之

子貢問曰賜也何如子曰女器也曰何器也曰瑚璉也

注包氏曰黍稷器也夏曰瑚殷曰璉周曰簠簋宗廟器之貴者也○皇疏子貢見孔子歷評諸弟子而不及己……故問己何如也……器者善器是黍稷之器也器云何故更問也……或云君子不器之者用必備……江熙云瑚璉置宗廟則為貴器然不周於民用也汝言語之士束脩廊廟則為豪秀然未必能幹煩務也器之偏用者是貴者猶不云可以濟眾者乎……或問曰子貢周人孔子何不云汝是簠簋而遠舉夏殷器也東通者曰夫子近捨當時而遠稱二代者亦欲抑其自大……何晏云龍伊呂為阿衡之任而孔子布衣洙泗顏回第一顏淵德行之人而不遇但是用捨之不同耳此器用者一而時有廢興者也〔邢疏略同而無或云或問兩說〕

子曰道不行乘桴浮於海從我者其由也與子路聞之喜子曰由也好勇過我無所取材

注鄭玄曰子路信夫子欲行故言好勇過我無所取材也以子路不解微言故戲之耳一曰子路聞孔子欲乘桴浮海便喜不復顧望故孔子歎其勇曰過我無所復取哉言唯取於己也古字材哉同耳○皇疏哉送句也言子路信我云行而所以不顧望者言將我入海不復取餘人哉言唯取己也……又一家云孔子為道不行為譬言我道之不行如乘小桴入於巨海終無濟

[illegible]

弟時在縲紲縲絏蓋見世常 手剔公冶長[illegible]錢[illegible]須[illegible]人皆解鳥言禽言詩[illegible]所謂[illegible]人皆解之 [illegible]

*梁玉繩瞥記卷一之19（瞥記卷2）資暇錄謂梁武帝云繪畫寢室也 說不知何出 李習之筆解亦以為畫寢 許周生云南史何尚之傳尚之謝病放逐 曰朽木難雕 是六朝作畫寢 皇疏亦然（李匡乂資暇錄 論語宰予晝寢 梁武帝讀為寢室之寢 晝作胡卦反 且云當為畫字 言其繪畫寢室 故夫子歎朽木不可雕 以畫為雕飾 昔之人多所訓解）何

高東暆隨筆云嘗見某白注論語 讀晝為畫

理也 然唯我獨如此 是凡門徒從我者皆是不能 亦並由我之子路 言我道由便誠也 是其不能保喜也 孔子不欲指斥其不能 聊答曰……我道何處取桴材也 〇邢疏 以子路果敢有勇 故孔子言其勇過我 無所取材 言無所取於桴材 以整之……但嫌其勇過於我 恨其不能裁度也……言唯好勇過我 無所取材 他人某

子謂子貢曰 女與回也孰愈 對曰 賜也何敢望回 回也聞一以知十 賜也聞一以知二 子曰 弗如也 吾與女弗如也

注 苞氏曰 既然子貢弗如 復云吾與女俱不如者 蓋欲以慰子貢心也 〇皇疏 秦道賓曰 與 許也 仲尼許子貢之不如也

宰予晝寢 子曰 朽木不可雕也 糞土之牆不可杇也 於予與何誅 子曰 始吾於人也 聽其言而信其行 今吾於人也 聽其言而觀其行 於予與改是

注 孔安國曰 今更察言觀行 發於宰予晝寢也 〇皇疏 我由信宰予是勤學之人 謂必不懈惰 今忽見其晝而寢 〇邢疏 人之學道當輕尺璧而重寸陰……宰予嘗謂夫子言已勤學 今乃晝寢 是言行違

子曰 吾未見剛者 或對曰 申棖 子曰 棖也慾 焉得剛

注 孔安國曰 慾 多情慾也 〇皇疏 夫剛人性無求……多情慾者必求人 〇邢疏 剛者質直理欲……情慾既多 或私佞媚

子貢曰 我不欲人之加諸我也 吾亦欲無加諸人 子曰 賜也 非爾所及也

注 馬融曰 加 陵也 孔安國曰 非爾所及 言不能止人使不加非義於己也 〇皇疏 孔子抑子貢也 言能不招人以非理見加 及不以非理加人 此理深遠 非汝分之所能及也 故繆協曰 加 不得理之謂也 非理之事 何能不加人 人亦不加己……然不加人 人不必不加己 其難可能 而注偏釋不加己 其略也 〇邢疏 夫子言 使人不加非義於己 亦為難事

論語子罕中 子貢人一 不教之用 目象之說 者能俗言 寓貴侯生 學者說也

子貢曰 夫子之文章 可得而聞也 夫子之言性與天道 不可得而聞也已矣

那律因好睡眠 如來訶為畜生之類 泣自責七日不眠 祕失雙目 見楞嚴會經卷5之5 首楞嚴經卷5

注. 章明也. 文彩形質著見, 可以耳目自循也. 性者人之所受以生者也. 天道者元亨日新之道也. 深微故不可得而聞也 ○皇疏. 文章者六籍也. 六籍是聖人之筌蹄, 亦無關於魚兔矣……六籍著見, 可以耳目觀覽, 故不云可見而云可聞者, 夫見之為道也, 言之為遠, 不形言形自道見, 故寄於言之而已. 夫子之言即謂文章之所言也……言孔子六籍乃是人之所見, 而六籍所言之旨不可得而聞也……又云此是孔子死後子貢之言也, 故太史叔明云……是夫子死後七十子之徒追思曩日聖師平生之德音難可復值, 六籍即有性與天道, 但垂於世者可蹤, 故千載之下可得而聞也. 至於口說言吐性與天道, 蘊藉之深, 止乎身者難繼, 故不可得而聞也. 侃案何注似亦如此. 此及孔門之言凡者亦不可聞, 何獨聖乎 ○邢疏. 人稟自然之性及曰天之自然之道, 此亦言所以然而然, 是其理深微

子路有聞, 未之能行, 唯恐有聞

注. 孔安國曰. 前所聞未能及得行, 故恐後有聞不得並行也

子貢問曰. 孔文子何以謂之文也. 子曰. 敏而好學, 不恥下問, 是以謂之文也

子曰. 晏平仲善與人交, 久而人敬之

皇疏. 孫綽曰. 交有傾蓋如舊, 亦有白首如新, 隆始者易, 克終者難……故仲尼表焉 ○邢疏. [作久而敬之] 凡人輕交易絕, 平仲則久而愈敬

子曰. 臧文仲居蔡, 山節藻棁, 何如其知也

注. 苞氏曰. 蔡, 國君之守龜也, 出蔡地, 因以為名焉, 長尺有二寸, 居蔡, 僭也 ○皇疏. 居猶畜也 ○邢疏. 國君之守龜而臧文仲居守之……所以當時人謂之為智

子張問曰. 令尹子文三仕為令尹, 無喜色, 三已之, 無慍色, 舊令尹之政, 必以告新令尹, 何如也. 子曰. 忠矣. 曰. 仁矣乎. 曰. 未知, 焉得仁. 崔子弒齊君, 陳文子有馬十乘,

*參看左傳襄公26年中引文子曰君子之謀始衷終皆舉而後入焉杜注所謂君子三思

棄而違之至於他邦則曰猶吾大夫崔子也違之之一邦則又曰猶吾大夫崔子也違之何如子曰清矣曰仁矣乎曰未知焉得仁

注孔安國曰但聞其忠事未知其仁也…捐其四十匹馬違而去之也○皇疏李充曰子玉之敗子文之舉舉以敗國不可謂智也賊夫人之子不可謂仁僕案李謂為不智不從注也…李充曰違亂求治不汙其身清矣而所之無可驟稱其亂不如甯子之能愚蘧生之可卷未可謂智也潔身而不濟世未可謂仁也李謂為未智亦不讀為未知也

季文子三思而後行子聞之曰再思斯可也

皇疏季彪曰君子之行謀其始思其中慮其終*然後允合事機舉無遺算是以曾子三省其身南容三復白圭夫子稱其賢且聖人敬慎於教訓之體但當其可乎固無緣有減損之理也時人稱季孫名過其實故孔子矯之云季孫行事多闕許其再思則可矣無緣乃至三思也

子曰甯武子邦有道則智邦無道則愚其智可及也其愚不可及也

注孔安國曰詳愚似實故曰不可及也○皇疏卷智藏明詳若同愚…王朗曰季曰詳愚蓋逃智之所以為鄰也此智所能也詳愚豈所云同其智而闇其愚蔡應曰智之為名以權布德尚矣勤而不顯者也愚者預為至於詳愚韜光潛緣憚然無用其深不同故其稱亦殊

子在陳曰歸與歸與吾黨之小子狂簡斐然成章不知所以裁之也

注孔安國曰吾黨之小子狂者進趣於大道妄穿鑿以成文章不知所以裁制我當歸以裁制之耳○皇疏孔欲去先辭時陳主人生慢故託為此辭以申寫去之意也…小子者鄉黨中後生末學之人也狂者直進無避者也簡大也大謂大道也○邢疏不即歸而言此者恐人怪己故託此為詞耳

子曰伯夷叔齊不念舊惡怨是用希

皇疏人若錄於舊惡則怨恨更多唯夷齊豁然忘懷若有人犯己己不怨錄之所以與人怨少也○邢疏不念舊時之惡而欲報復故希為人所怨恨也

廿以必作若録史漢咨送

子曰孰謂微生高直或乞醯焉乞諸其鄰而與之

注孔安國曰用意委曲非為直人也

子曰巧言令色足恭左丘明恥之丘亦恥之匿怨而友其人左丘明恥之丘亦恥之

注孔安國曰心內相怨而外詐親也○皇疏謂己用恭情少而為巧言令色足恭之者也…范寧曰藏怨於心詐親於形外揚子法言曰友而不心面友也○邢疏前卻俯仰以足為恭也一曰足成也

顏淵季路侍子曰盍各言爾志子路曰願車馬衣輕裘與朋友共敝之而無憾顏淵曰願無伐善無施勞子路曰願聞子之志子曰老者安之朋友信之少者懷之

注孔安國曰不以勞事置施於人也○皇疏朋友是通財事車馬衣裘共乘服而無所憾恨也一家通云…言願我車裘服朋友衣之而不憾惜也故殷仲堪曰施而不恨士之近行也若乃用人之財不覺在己惟誠信往無思不至斯乃交友之至○邢疏子路曰…此重義輕財之志也

子曰已矣乎吾未見能見其過而內自訟者也

注包氏曰…言人有過莫能自責者也

子曰十室之邑必有忠信如丘者焉不如丘之好學也

注皇疏孫綽曰夫忠信之行中人所能存全…好之至者必鑽仰不怠故曰有顏回者好學今也則亡…一家云十室中若有忠信如丘者則其餘焉不如丘之好學也言人人不好學不忠信亦故衛瓘曰所以忠信不如丘者由不能好學如丘耳苟能好學則其忠信可使如丘也○邢疏衛瓘讀焉於虔切為下句首焉猶安也…安不如我之好學也言亦不如我之好學也義並得通

雍也第六

仲弓問子桑伯子子曰可也簡仲弓曰居敬而行簡以臨其民不亦可乎居簡而行簡

無乃大簡乎子曰雍之言然

皇疏。虞喜曰。說苑曰孔子見伯子〻〻不衣冠而處弟子曰夫子何為見此人乎曰其質美而無文繁吾欲說而文之孔子去子桑伯子門人不悅曰何為見孔子乎曰其質美而文繁吾欲說而去其文

哀公問曰弟子孰為好學孔子對曰有顏回者好學不遷怒不貳過不幸短命死矣今也則亡未聞好學者也

注。凡人任情喜怒違理顏淵任道怒不過分遷者移也怒當其理不移易也不貳過者有不善未嘗復行也○皇疏。說怒以道怒不乖中…而云顏氏之子其殆庶幾乎○有不善未嘗不知〻之未嘗復行[下繫詞]…學至庶幾其美非一今獨舉怒過二條者…為哀公遷怒貳過故因答寄箴者也○邢疏凡事應失而得曰幸應得而失曰不幸惡人橫夭則惟其常顏淵以德行著名應得壽考

子曰赤之適齊也乘肥馬衣輕裘吾聞之也君子周急不繼富

子謂仲弓曰犁牛之子騂且角雖欲勿用山川其舍諸

注。言父雖不善不害於其子之美也○皇疏。仲弓父賤…范寧曰詳非以寄言也

子曰回也其心三月不違仁其餘則日月至焉而已矣

注。言餘人暫有至仁時唯回移時而不變也○皇疏。既不違則應終身而止舉三月者三月一時為天氣一變〻〻尚能行之則他時能可知也亦欲引汲故不言多時也故苞述云顏子不違仁豈但一時將以勗群子之志故不絕其階耳

季氏使閔子騫為費宰閔子騫曰善為我辭焉如有復我者則吾必在汶上矣

伯牛有疾子問之自牖執其手曰亡之命矣夫斯人也而有斯疾也〻〻〻〻〻〻

注。苞氏曰牛有惡疾不欲見人孔子從牖執其手也○邢疏。淮南子曰伯牛癩

又宋蔡節論語集說、美色尚不足以免禍唯口才乃可免（四庫總目卷35引）

子曰賢哉回也一簞食一瓢飲在陋巷人不堪其憂回也不改其樂賢哉回也

冉求曰非不悅子之道力不足也子曰力不足者中道而廢今汝畫

注.孔安國曰畫止也力不足者當中道而廢今汝自止耳非力極也

子游為武城宰子曰汝得人焉耳乎哉

注.孔安國曰焉耳乎哉皆辭也○皇疏.此是語助之辭也［邢疏本無哉字］

子曰孟之反不伐奔而殿將入門策其馬曰非敢後也馬不進也

注.馬融曰.在軍後者也前曰啟後曰殿○皇疏.六籍唯用馬乘車無單騎之文唯曲禮云前有車騎是騎馬耳今云策其馬不知為騎馬為乘車也○邢疏.左傳哀十一年說此事

子曰不有祝鮀之佞而有宋朝之美難乎免於今之世矣

注.孔安國曰佞口才也……時世貴之宋朝宋國之美人也而善淫言當如祝鮀之佞而反如宋朝之美難乎免於今之世害也○皇疏.言人若不有祝鮀佞及宜有宋朝美若二者並無則難免今世之患難也故范寧曰……孔子惡時民濁亂唯佞色是尚……一本云反如宋朝之美也通者云佞之誤異故云反也○邢疏［孔注.而反如］言當尚口才也……有口才時世貴之……善淫時世疾之……若無祝鮀之佞而反有宋朝之美難乎免於今之世害也*

子曰誰能出不由戶何莫由斯道也

子曰質勝文則野文勝質則史文質彬彬然後君子

注.包氏曰彬彬文質相半之貌也○皇疏.史者多虛華無實妄語欺詐○邢疏.如史官也

子曰知之者不如好之者好之者不如樂之者

子曰中人以上可以語上也中人以下不可以語上也

＊國語楚々下觀射父說絕地天通 與由敬鬼神而遠之的解釋類 述而 不語怪力亂神皇疏

皇疏.就人之品識大判有三謂上中下也細而分之則有九也有上々上中上下又有中上中々中下也又有下上下中下々也…上々則是聖人々不須教也下々則是愚人々不移亦不須教也而可教者謂上中以下々中以上七品之人也[邢疏亦謂人之才識凡有九等云々]

樊遲問智子曰務民之義敬鬼神而遠之可謂智矣＊

子曰智者樂水仁者樂山智者動仁者靜智者樂仁者壽

注.包氏曰智者樂運其才智以治世如水流而不知已也 孔安國曰無欲故靜也○皇疏.此章極辨凡分為三段…第一明智仁之性…第二明智仁之用…第三明智仁之功[邢疏亦分性.用.功]

子曰齊一變至於魯々一變至於道

子曰觚不觚々哉觚哉

注.觚哉々々言非觚也以喻為政不得其道則不成也○皇疏.王肅曰當時沉湎於酒故曰觚不觚言不知禮也蔡謨曰諸之說酒者所以表故禮說三爵滿者善諸語之為爵有濡首之戒詩有賓筵之刺皆所以防沉湎…觚失其禮…褚仲都曰作觚而不用觚法觚終不成觚為政而不用政法豈成哉…何此注之王蔡小異

宰我問曰仁者雖告之曰井有仁者焉其從之與子曰何為其然也君子可逝也不可陷也可欺也不可罔也

注.包氏曰逝往也言君子可使往視之耳不肯自投從之也 馬融曰可欺者可使往也不可罔者不可得誣罔令自投下也○皇疏.或問曰仁人救物一切無偏何不但云井中有人而必云有仁者耶若唯救仁者則非仁人墮井則仁人而不救乎答曰仁者能好人能惡人其雖惻隱濟物若是惡人墮井亦不往也○邢疏宰我之欲極觀仁者度人求生之行至也

如又見親聞

子曰君子博學於文約之以禮亦可以弗畔矣夫

子見南子子路不悅夫子矢之曰予所否者天厭之天厭之

注.孔安國曰孔子見之者欲因以說衛靈公使行治道也……行道既非婦人之事而弟子不悅與之呪誓義可疑也○皇疏.繆播曰應物而不擇者道也兼濟而不辭者聖也……物困不可以不救理鍾不可以不應應之救之道必明有路路之由南子故尼父見之涅而不緇則處汙不辱無可無不可故兼濟而不辭以道觀之未有可猜也……王弼曰案本傳孔子不得已而見南子猶文王拘羑里蓋天命之窮會也……厭塞也……若有不善之事則天當厭塞我道也……王弼曰否泰有命我之所屈不用於世者乃天命厭之言非人事所免也……蔡謨曰矢陳也尚書敘曰皋陶矢厥謨也春秋經曰公矢魚于棠……夫子為子路矢陳天命非誓也○邢疏.言我見南子所不為求行治道者願天厭棄我〔改引王弼語而誤為蔡謨語又引蔡謨語〕

子曰中庸之為德也其至矣乎民鮮久矣

子貢曰如能博施於民而能濟眾者何如可謂仁乎子曰何事於仁必也聖乎堯舜其猶病諸夫仁者己欲立而立人己欲達而達人能近取譬可謂仁之方也已

注.孔安國曰……堯舜至聖猶病其難也……己所不欲而勿施人也○邢疏.己所欲而施之於人己所不欲而勿施於人皆仁道也

述而第七

子曰述而不作信而好古竊比於我老彭

皇疏.老彭亦尚述無作……孔子言自比之而謙不敢灼然故曰竊比也

子曰默而識之學而不厭誨人不倦何有於我哉

注.鄭玄曰人無有是行於我我獨有之也○皇疏.李充曰言人若有此三行者亦復何有貴於我乎

子曰德之不脩也學之不講也聞義不能徙不善不能改也是吾憂也

*陽明傳習錄卷下說此章甚妙

空通無擁自然之謂也王弼曰道者無之稱也無不通也無不由也況之曰道寂然無體不可為象〔皇疏未引王弼語邢則已所本〕…離無入有而成形器是謂德業少儀云士依於德游于藝文之比類…六藝者所以飾身耳劣於道德仁

子之燕居申申如也夭夭如也

注馬融曰和舒之貌○皇疏詩云桃之夭夭…以美舒貌

子曰甚矣吾衰也久矣吾不復夢見周公也

皇疏李充曰恒存慕發夢…然聖人懸照本無夢想而云夢者同物而示衰故也

子曰志於道據於德依於仁游於藝*

注志慕也道不可體故志之而已據杖也德有成形…依倚也…不足據依故曰游也○邢疏道者

子曰自行束脩以上吾未嘗無誨焉

子曰不憤不啟不悱不發舉一隅而示之不以三隅反則吾不復也

注鄭玄曰孔子與人言必待其人心憤憤口悱悱乃後啟發為之說也

子食於有喪者之側未嘗飽也子於是日哭則不歌 邢疏言孔子助喪家執事時…檀弓曰弔於人是日不樂

子謂顏淵曰用之則行舍之則藏唯我與爾有是夫子路曰子行三軍則誰與子曰暴虎馮河死而無悔者吾不與也必也臨事而懼好謀而成者也

注孔安國曰…唯我與顏淵同耳…子路見孔子獨美顏淵以為己有勇至於夫子為三軍將亦當唯與己俱故發此問暴虎徒搏也馮河徒涉也○皇疏…一云與許也唯我許汝如此也…無杖而搏虎無舟而渡河必致傷溺若為此勇者我行三軍所不與也以抑子路…沈居士曰…夫子因其而廣之曰若在三軍如暴虎馮河則可賞而不可用所謂匹夫之粗勇也若懼而能謀抑亦孫吳之次度諭子路也○邢疏孔子抑之也…所以誨子路不然其勇也

子曰富而可求也雖執鞭之士吾亦為之如不可求從吾所好

注鄭玄曰富貴不可求而得之者也當修德以得之若於道可求者雖執鞭賤職亦為之○皇疏若使富貴修德必得也若通富者雖修德不得…道猶吾道也

如白珽湛淵靜語卷一謂斷句當作子在齊聞韶三月，不知肉味
然朱子以為五十乃卒字之誤 日知錄卷七 并舉倪思說必有事焉而勿正心勿忘勿助長也謂正心乃忘字之誤

子所慎齊戰疾

注孔安國曰此三者人所不能慎而夫子獨能慎之○皇疏齊者先祭之名也……先自寧靜變食遷坐……戰者兩刃相交性命俄頃……疾者宜將養制節飲食

子在齊聞韶樂三月不知肉味曰不圖為樂之至於斯也

注周生烈曰孔子在齊聞習韶樂之盛美故忽忘於肉味也○皇疏心為痛傷故口忘肉味……齊是無道之君而濫奏聖王之樂所以可傷慨也故郭象曰傷器存而道廢得有聲而無時江熙曰和璧與瓦礫齊貫卞子所以惆悵虞韶與鄭衛比響仲尼所以永歎……斯此也此指齊也孔子言實不意奏作聖王之韶樂而來至此齊侯之國也○邢疏孔子美韶樂也……不意度作韶樂乃至於此齊也

子曰飯蔬食飲水曲肱而枕之樂亦在其中矣不義而富且貴於我如浮雲

皇疏食無求飽……無重肴方丈也……居無求安……不錦衾角枕也……浮雲自在天與我何相關……又浮雲倏聚歘散不可為常如不義富貴聚散俄頃

子曰加我數年五十以學易可以無大過矣 **

注易窮理盡性以至於命年五十而知天命以知命之年讀至命之書故可以無大過也○邢疏窮理盡性云云說卦文也

子所雅言詩書執禮皆雅言也

注孔安國曰雅言正言也鄭玄曰讀先王典法必正言其音然後義全故不可有所諱也禮不誦故言執也○皇疏若讀書避諱則疑誤後生故禮云教學臨文不諱詩書不諱

葉公問孔子於子路子路不對子曰汝奚不曰其為人也發憤忘食樂以忘憂不知老之將至也云爾

皇疏江熙曰葉公唯知執政之貴不識天下復有勝遠所以子路抗

明素業並煌於時所以德被羅縷釋也

子曰我非生而知之者好古敏以求之者也

注鄭玄曰言此者勸人於學也○皇疏孔子謙以同物

子不語怪力亂神

注王肅曰怪怪異也力謂若奡盪舟烏獲舉千鈞之屬也亂謂臣弒君子弒父也神謂鬼神之事也或無益於教化也或所不忍言也○皇疏或問曰易文言孔子所作云臣弒君子弒父又易說龍戰而云孔子不語之何也答曰發語曰言答述曰語此云不語謂不誦答耳非云不言也或通云怪力是一事亂神是一事都不言此二事也故李充曰力不由理斯怪力也神不由正斯亂神也……有興於邪無益於教故不言也……怪異者云如山啼鬼哭之類……子路問事鬼神孔子曰未能事人焉能事鬼是不言也 無益於教化故不言怪力神三事也 所不忍言故不言亂事也 [邢疏亦引李充語]

子曰我三人行必得我師焉擇其善者而從之其不善者而改之

皇疏王朗曰于時道消俗薄鮮能崇賢尚勝故託斯言以厲之夫三人之行猶或有師況四海之內何求而不應哉……或問曰何不二人必云三人也答曰二人則彼此自好各言我是若有三人則恒一人見二人之是非明也……既但己圓德則遷其德者也

子曰天生德於予桓魋其如予何

子曰二三子以我為隱子乎吾無隱乎爾吾無所行而不與二三子者是丘也

注包氏曰聖人智廣道深弟子學之不能及以為有所隱匿……我所為無不與爾共之者是丘之心也

子以四教文行忠信

皇疏李充曰文以發其蒙行以積其德忠以立其節信以全其終也

參全晉文卷62孫綽喻道論為溝通三教援儒入佛之說孫云周孔之教何不去殺答曰客達教者而不達教情者聖人之於教固有難之如此乎……聖人知人情之固於殺不可一朝而息故漸抑以求厥中……周孔即佛、佛即周孔，蓋外內名之耳云云（參見弘明集卷3）焦竑筆乘卷二、毛先舒匡林卷上皆謂儒教亦好生之教 袾宏竹窗隨筆[illegible]參觀 禮記月令孟春之月犧牲毋用牝禁止伐木毋覆

子曰聖人吾不得而見之矣得見君子者斯可矣……善人吾不得而見之矣得見有恆者斯可矣亡而為有虛而為盈約而為泰難乎有恆矣 注疾世無明君也○

皇疏：有恆謂雖不能作善而守常不為惡者也……當時澆亂人皆誇張……江熙曰言世人負情反實逐波流遷若影響之隨形聲此有恆難也○邢疏：聖人……若堯舜禹湯也君子謂行善無怠之君也……善人即君子也……恆常也……有常德之君

子釣而不綱弋不射宿

皇疏：周孔之教不得無殺是欲因殺以教殺因物以教也……孫綽曰殺理不可頓去故禁綱而存釣也繆協曰將令物生有路人殺有節所以易其生而難其殺也……宿者棲宿之鳥也……或云不取老宿之鳥也宿鳥能生伏故不取也○邢疏：言孔子仁心也……但晝日為之不夜射棲宿之鳥為其欺暗不中且驚眾也

子曰蓋有不知而作之者我無是也多聞擇其善者而從之多見而識之知之次也

注孔安國曰次於生知者也

互鄉難與言童子見門人惑子曰與其進也不與其退也唯何甚人潔己以進與其潔也不保其往也

注孔安國曰怪我見此童惡惡一何甚也 鄭玄曰互鄉鄉名也其鄉人言語自專不達時宜而有童子來見孔子門人怪孔子見之 往猶去也人虛己自潔而來當與其進之亦何能保其去後之行也○皇疏：琳公曰此八字通為一句言此鄉有一童子難與言非一鄉皆悉惡也……往謂已過之行……誰保其往日之所行邪何須惡之 顧歡曰往謂前日之行也夫人之為行未必可一或有始無終或先迷後得故教誨之道潔則與之往日行非我所保也……然鄭注云去後之行亦謂今日之前是已去之後也［邢疏亦引琳公顧歡二說以去後之行為往前之行已過去］

子曰仁遠乎哉我欲仁斯仁至矣

曲禮：國君春田不圍澤大夫不掩群士不取麛卵

巢毋殺孩蟲、胎夭飛鳥、毋麛毋卵 季春之月田獵罝罘羅罔畢翳、餧獸之藥、毋出九門 參觀鄉黨、食肉雖多不使勝食氣皇疏、與進祭祀肉致鬼神皇疏

陳司敗問昭公知禮乎孔子對曰知禮孔子退揖巫馬期而進之曰吾聞君子不黨君子亦黨乎君娶於吳為同姓謂之吳孟子君而知禮孰不知禮巫馬期以告子曰丘也幸苟有過人必知之

注、孔安國曰諱國惡禮也聖人智深道弘故受以為過也○皇疏、相助匿非曰黨○邢疏、諱國惡禮也見左傳僖公元年

子與人歌而善必使反之而後和之

注、使重歌之○皇疏、反猶重也

子曰文莫吾猶人也躬行君子則吾未之有得也

注、莫無也…猶俗言文不也…言凡文皆不勝於人也 孔安國曰躬為君子則己未能得之也○皇疏、孔子謙也…言我之文章不勝於人故曰吾猶人也…蓋是于時呼文不勝人為文不也○邢疏、言凡文皆不勝人但猶如常人也*

子曰若聖與仁則吾豈敢抑為之不厭誨人不倦則可謂云爾已矣公西華曰正唯弟子不能學也

注、馬融曰正如所言弟子猶不能學也況仁聖乎

子曰奢則不遜儉則固與其不遜也寧固

子曰君子坦蕩々小人長戚々

子溫而厲威不猛[邢本有而字]恭而安

皇疏、王弼曰溫者不厲々者不溫威者必猛々者不威恭則不安々者不恭此對反之常名也○邢疏、但溫人、溫而厲之而無剛暴雖為恭孫而能安泰此皆與常度相反

泰伯第八

子曰泰伯其可謂至德也已矣三以天下讓民無得而稱焉

皇注、王肅曰其讓隱○皇疏、繆協曰至讓之跡詭而時莫能知

---

*按晉書欒肇傳肇作論語駁又曰燕齊之間謂勉強為文莫是也即黽勉之異文皇侃序謂江熙所集十三家注中有欒肇而疏未引此

★孝經開宗明義章第一、身體髮膚受之父母不敢毀傷孝之始也

子曰恭而無禮則勞慎而無禮則葸勇而無禮則亂直而無禮則絞君子篤於親則民興於仁故舊不遺則民不偷

注、葸畏懼之貌　馬融曰絞刺也○皇疏、無禮譏刺

曾子有疾召門弟子曰啟予足啟予手……而今而後吾知免夫小子

注、鄭玄曰曾子以為受身體於父母不敢毀傷之故使弟子開衾而視之也○皇疏、示父母全而生己亦全而歸之也……今日以後全歸泉壤得免毀傷之事也

曾子有疾孟敬子問之曾子言曰鳥之將死其鳴也哀人之將死其言也善君子所貴乎道者三動容貌斯遠暴慢矣正顏色斯近信矣出辭氣斯遠鄙倍矣籩豆之事則有司存

皇疏、李充曰人之所以貴於禽獸者以其慎終始在困不撓也禽獸之將死不遑擇音唯吐窘急之聲人若將死而不思令終之言唯哀懼而已者何以別於禽獸乎○邢疏、案[illegible]左氏傳[illegible]文[illegible]因[illegible]文[illegible][illegible]以[illegible]又晉趙孟孝伯並將死其語偷又言程鄭問降階之道鄭然明以將死而有惑疾此等並是將死之時其言皆變常而曾子云人之將死其言也善者但人之將[illegible]其保其神正保其神亂故[illegible]文移[illegible][illegible][illegible]皆是其神亂之時曾子云其言也善是其本因之日且曾子賢人至困從善其中庸以下未足[illegible]為天下之[illegible][illegible][illegible]則[illegible]皆[illegible]程鄭之徒不足怪也

曾子曰以能問於不能以多問於寡有若無實若虛犯而不校昔者吾友嘗從事於斯矣

注、馬融曰友謂顏淵也○皇疏、殷仲堪曰能問不能多問於寡或疑其負實虛之跡以身為教而然余以為外假謙虛黃中之道沖而用之每事必然夫推情在於忘賢故自處若不足處物以賢善故期善於不能因斯而言乃虛中之素懷處物之誠心何言於為教哉犯而不校者亦以不居物以非乎江熙曰

鄭康成注云民冥也。其見人道遠。由從也。言王者設教。務使人從之。若皆知其本末則愚者或輕而不行。劉寶楠論語正義云（［illegible］）民者暝也。禮緇衣云民閉於人而有鄙心。注言民不通於人道而心鄙詐。雖有先論。即此章之義。按。孫子九地篇云能愚士卒之耳目。使之無知。以治軍者治國。［illegible］劉論甚好。如是而已。一說

錄自說記此章說也

曾子曰可以託六尺之孤可以寄百里之命臨大節而不可奪也君子人與君子人也

注。孔安國曰六尺之孤幼少之君也寄命攝君之政令也○皇疏。謂託大臣以家事託周公也。百里謂國也……爲言君子美之深也。故繆協曰夫能託六尺於其臣寄命於其臣者。必要二人之後堂二節。攝位而不失人望。使而不可奪。必君子之道堅貞而不移者也。故君子之人與君子非能臨大節而不可奪乎。○邢疏。若周公霍光也……又按。此章之義。惟有禁寄之說上，上則君子可謂君子矣。也……鄭玄注此云六尺年十五已下

曾子曰士不可以不弘毅任重而道遠仁以爲己任不亦重乎死而後已不亦遠乎

子曰興於詩立於禮成於樂

注。包氏曰興起也言修身當先學詩也○皇疏。王弼曰言爲政之次第也夫喜懼哀樂民之自然應感而動則發乎聲歌所以陳詩採謠以知民志風既見其風則損益基焉故因俗立制以達其禮也矯俗檢刑民心未化故又感以聲樂以和神也○邢疏。記人立身成德之法也

子曰民可使由之不可使知之

注。由用也可使用而不可使知者百姓能日用而不能知也○皇疏。此明天道深遠非人道所知也……又云百姓日用而不知……張憑曰爲政以德則各得其性天下日用而不知也……若爲政以刑則防民之爲奸民知有防而爲奸彌巧○邢疏。言聖人之道深遠人不易知也○

子曰好勇疾貧亂也人而不仁疾之已甚亂也

注。包氏曰好勇之人而患己貧賤者必將爲亂也。孔安國曰疾惡太甚亦將爲亂也○皇疏。繆協曰好勇則剛武疾貧則多怨……鄭康成曰不仁之人疾之太甚是使之爲亂也［邢疏以孔爲包］

民可使由之。不可使知之。可發民愚以爲可也。六爾未作何說。

※此說於此似比其之說 陽貨第十七 詩可以興

此又見[illegible]第十四　子路說如此、便[illegible]孔說當曰鮮矣

子曰如有周公之才之美設使驕且吝其餘不足觀也已

皇疏、以驕設才也引王弼曰言才美以驕吝棄也況驕吝者必無周公才美乎假無設者以其驕吝之鄙也［邢疏本無設字］

子曰三年學不至於穀不易得也已

注孔安國曰穀善也……所以勸人於學也○皇疏、言學三年者必至於善道也……孫綽曰穀祿也云三年學足以通業可以得祿［邢疏從孔注］

子曰篤信好學守死善道危邦不入亂邦不居天下有道則見無道則隱邦有道貧且賤焉恥也邦無道富且貴焉恥也

注包氏曰不入謂始欲往也不居今欲去也○皇疏、寧為善而死不為惡而生故云守死善道也……江熙曰……處山林之士笑朝廷之士未諦三聘而不獲進也在朝者亦謗山林之士褊厄也各是其所是而非其所非是以君子並弘出處之迹明屈申其所為時也○邢疏、寧善至死不離善道也

子曰不在其位不謀其政也

子曰狂而不直侗而不愿悾悾而不信吾不知之矣

注孔安國曰侗未成器之人也愿謹愿也言此皆常度反所以不知也○皇疏、並時世之反也○邢疏、疾小人之性皆常度反也

子曰學如不及猶恐失之

皇疏、繆協曰學自外來非夫內足恆不懈惰乃得其用如不及者已及也猶恐失之者未失也言能恐失之則不失如不及則能及也○邢疏、勤學汲汲如不及猶恐失之何況怠惰而不汲汲者乎

子曰大哉堯之為君也巍巍乎唯天為大唯堯則之蕩蕩乎民無能名焉巍巍乎其有成功也煥乎其有文章

皇疏、王弼曰聖人有則天之德……蕩蕩無形無名之稱也

*案微[illegible]改大宰曰、宰曰[illegible] 又為政、君子不器

舜有臣五人而天下治。武王曰予有亂臣十人。孔子曰才難不其然乎。唐虞之際於斯為盛。有婦人焉九人而已。三分天下有其二以服事殷。周之德其可謂至德也已矣。
注、馬融曰亂理也

子罕第九

子罕言利與命與仁
皇疏：希者非都絕之稱，亦有時而言與人也。周易文言是說利之時也。謂伯牛亡之命矣夫，及云若由也不得其死然，是說與人命也。又孟武伯問子路冉求之屬仁乎，子曰不知，及云楚令尹陳文子焉得仁，並是不與人仁也。而云顏回三月不違仁，及云管仲如其仁，則是說與人仁時也○邢疏：此三者中人以下寡能及，故孔子希言也

達巷黨人曰大哉孔子博學而無所成名。子聞之謂門弟子曰吾何執。執御乎。執射乎。吾執御矣*
注、鄭玄曰：聞人美之，承以謙也。吾執御者，欲名六藝之卑也○皇疏：射御猶是六藝，藝之民無所成名也。故王弼曰：譬猶和樂出乎八音乎，然八音非其名也……御比禮樂射為卑也

子絕四毋意毋必毋固毋我
注、以道為度，故不任意。用之則行，舍之則藏，故無專必。無可無不可，故無固行。述古而不自作，處群萃而不自異，唯道是從，故不自有其身○皇疏：孫綽之云……毋意者……此謂聖人心也。凡人有滯，故動靜委曲自任用其意，聖人無心，汎若不係舟，豁寂同道……毋必者……此謂聖人行化時也，物求則趨應，無所抑必，故互鄉進而與之……毋固者……此聖人已應物行化故也……聖隨已應物，物若不能得行，則聖亦不追固執之，不反三隅則不復是也……毋我者……此聖人行教功成身退之跡也。聖人晦迹……恒不自異○邢疏：處群萃而和光同塵

見日知錄卷20 注疏家凡引書下一曰字引書之中又引書下一云字蓋欲以別讀者於誰語也事史家記都有不為曰字尚書多方（周公曰王若曰）孟子（公都子曰告子曰）是也

子畏於匡曰文王既沒文不在茲乎天之將喪斯文也後死者不得與於斯文也天之未喪斯文也匡人其如予何

注孔安國曰文王既沒故孔子自謂後死也言天將喪此文者本不當使我知之今使我知之未欲喪也○皇疏孫綽云畏匡之說皆衆家之言而不釋畏名解書之理為漫夫體神知幾玄定安危者雖兵圍百重安若太山豈有畏哉雖然兵事阻險常情所畏聖人無心故即以物畏為畏也○邢疏記者以常情言之……其實孔子無所畏也……以弟子等畏懼故以此言安之

太宰問於子貢曰夫子聖者與何其多能也子貢曰固天縱之將聖又多能也子聞之曰太宰知我乎吾少也賤故多能鄙事君子多乎哉不多也

注孔安國曰……疑孔子多能於小藝也……包氏曰……君子固不當多能也○皇疏曰將大也……繆協云衆信多能故曰聖江熙曰太宰嫌多能非聖故云將聖謙之也……繆協云君子淫物雖能若將不能謙之不多能也江熙云言君子所存遠者大者不應多能樂肇云周禮百工之事皆聖人之作也明聖人兼材備藝過人也是以太宰見其多能固疑夫子聖也……故承以謙也且抑排務言不以多能為君子也……孔謂多能者不聖也按孔子聖人而多能斯僅得之過當也○邢疏太宰之意以為聖人當務大忽小

牢曰子云吾不試故藝*

注鄭玄曰自云我不見用故多能技藝也○皇疏繆協云此蓋所以多能之義也言我若見用將崇本息末歸純反素兼愛以忘仁遊藝以去藝豈唯不多能鄙事而已

子曰吾有知乎哉無知也有鄙夫來問於我空空如也我叩其兩端而竭焉

注孔安國曰……其意空空然我發事之終始兩端以語之竭盡所知○皇疏繆協云夫名由跡生故知從事顯無為寂然何知之有唯其無也故能無

廿卷敵體也、博學於文約之以禮

八卷敵御寇、就高鳧者節

八卷云：遊如行者詞人登[illegible]李太白尤甚云之如[illegible]天[illegible]此[illegible]云君向行示之如此[illegible]來[illegible]水

[illegible]問月云[illegible]人今人不見古時月今月曾經照古人[illegible]云君不見黃河之水天上來奔流到海不復回

而不應○邢疏：空空如也

子曰鳳鳥不至河不出圖吾已矣夫

皇疏：孫綽云……王德光于上將相備乎下當是之日者則鳳鳥至[illegible]以體已之不王跡不達者之教當也○邢疏：孔子傷時無明君也

子見齊衰者冕衣裳者與瞽者見之雖少者必作過之必趨

註：苞氏曰作起也趨疾行也此夫子哀有喪尊在位恤不成人也○皇疏：瞽者不預也瞽無目精也……見此三種人雖少孔子必起若過之必趨之也

顏淵喟然歎曰仰之彌高鑽之彌堅瞻之在前忽焉在後夫子循循然善誘人博我以文約我以禮欲罷不能既竭吾才如有所立卓爾雖欲從之末由也已

註：孔安國曰……言己雖蒙夫子之善誘猶不能及夫子之所立也○皇疏：孔子至聖生不可測……孫綽云夫有限之高雖嵩岱可陵有形之堅雖金石可鑽……一通云：無前無後故云瞻之在前也無行無處故云忽焉在後也故孫綽云馳而不及待而不至不行不動就能得者何哉……學者循循而有之見所立卓然此顏孔之殊猶天之不可階而升雖欲從之將何由也

子貢曰有美玉於斯韞匵而藏諸求善賈而沽諸子曰沽之哉沽之哉我待賈者也

註：苞氏曰不衒賣之辭我居而待賈者也

子欲居九夷或曰陋如之何子曰君子居之何陋之有

子在川上曰逝者如斯夫不舍晝夜

註：鄭玄曰……言凡往也者如川之流也○皇疏：歎人年往去亦復如此向我非今我……日月不居有如流水……孫綽云川流不舍年逝不停時已晏

葉少蘊云[illegible]江水東流[illegible]江上[illegible]去[illegible]水之[illegible]西北[illegible]此云[illegible]綠池[illegible]水流東海 E. Staiger, Grundbegriffe der Poetik, S. 54

*參觀大學如好好色 又學而賢賢易色 黃嫺餘論子8說此最透闢 王文成公全書子五卷黃勉之
**參觀雍也 中道而廢
***參觀先進 柴也愚章　　參皇疏若以無聞爲無聲譽聞達於世者二 王弼達 又是不聞 達非名聲聞也 孔子曰是聞也非達也 誣以此望人

吾有道猶不興所以憂嘆也 ○邢疏：凡時事往者如此川之流

子曰吾未見好德如好色者也* ［又見衛靈公第十五、子曰已矣乎吾未見云云。］

子曰譬如爲山未成一簣止吾止也譬如平地雖覆一簣進吾往也**

注：苞氏曰此勸人進於道德也 爲山者其功雖已多未成一簣而中道止者我不以其前功多而善之也……馬融曰平地者將進加功雖始覆一簣我不以其見功少而薄之也 ○邢疏：吾止不已也……吾則往而從之

子曰語之而不惰者其回也與

子謂顏淵曰惜乎吾見其進也未見其止也

皇疏：顏淵死後孔子有此歎也……然顏淵分已滿至於屢空而此云未見止者勸引之言也***

子曰苗而不秀者有矣夫秀而不實者有矣夫

子曰後生可畏也焉知來者之不如今也四十五十而無聞焉斯亦不足畏也已矣

子曰法語之言能無從乎改之爲貴巽與之言能無說乎繹之爲貴說而不繹從而不改吾末如之何也已矣

注：孔安國曰人有過以正道告之口無所不順從之能必自改之乃爲貴也 馬融曰恭巽謹敬之言聞之無不說者能尋繹行之乃爲貴也 ○皇疏：若口雖從而行猶不改者則此口從不足爲貴也……孫綽云疾夫形服心不化也

子曰三軍可奪帥也匹夫不可奪志也

皇疏：……古人質衣服短狹二人衣裳唯共用一匹故曰匹夫匹婦也

子曰衣敝縕袍與衣狐貉者立而不恥者其由也與不忮不求何用不臧子路終身誦之子曰是道也何足以臧

皇疏：孔子見子路誦之不止故抑之也 顏延之曰懼其伐善也 ○邢疏：此邶風雄雉之詩……孔子見子路誦之不止懼其伐善故抑之

~~Aufl. 1961, S. 10: Die, um mit Husserl (Logische Untersuchungen~~, 4 ~~Aufl. 1928, Bd. II, 1, S. 9/38.~~)

*已蘊 Dialectic 之旨
參太平廣記卷456顏回條.顏回子路共坐於夫子之門有鬼魅求見孔子其目若合日其形甚偉子路失魄口噤不能言顏淵乃納履杖劍前捲握其腰於是形化成蛇即斬之孔子出觀歎曰勇者——智者——智者必有勇勇者不必有智

子曰歲寒然後知松柏之後凋也

注.平歲則眾木亦有不死者故須歲寒而後別之喻凡人處治世亦能自修整與君子同在濁世然後知君子之正不苟容也○皇疏.後凋非俱時之同凋故枯死之名云大寒之後松柏形小凋衰而心性猶存

子曰智者不惑仁者不憂勇者不懼

子曰可與共學未可與適道可與適道未可與立可與立未可與權唐棣之華偏其反而豈不爾思室是遠而子曰未之思也夫何遠之有

注.逸詩也唐棣栘也華反而後合賦此詩以言權道反而後至於大順也……夫思者當思其反、反是不思所以為遠也能思其反何遠之有言權可知唯不知思耳○皇疏.夫正道易行權道難達……權者反常而合於道者也自非通變達理(所以)不能……故王弼曰權者道之變變無常體神而明之存乎其人不可豫設尤至難者也……夫樹木之花皆先合而後開唐棣之花則先開而後合譬如正道則行之有次而權之為用先反後至於大順……凡思其人而不得見者其居室遼遠故也人豈不思權玄邈如其室奧遠故也……權逆而後從也*○邢疏.此與上連合為一章[illegible]

鄉黨第十

孔子於鄉黨恂恂如也似不能言者其在宗廟朝廷便便言唯謹爾朝與下大夫言侃侃如也與上大夫言誾誾如也君在踧踖如也與與如也

注.鄭玄曰雖辯而謹敬也馬融曰與與威儀中適之貌也○皇疏.與與猶徐徐也所以恭而安也

君召使擯色勃如也……趨進翼如也……賓退必復命曰賓不顧矣

注.鄭玄曰白賓客已退之也○皇疏.擯者為君接賓也……聘禮云卿為上擯大夫為承擯士為紹擯

~~zu reden, 'ideale Bedeutung' lyrisch kann ich vor einer Landschaft erfahren haben, was episch ist, etwa vor einem Flüchtlingsstrom ...!'~~

*集解述而、釣而不綱章皇疏

8 江鄭二說各主一義皆通，論語正義引江熙說而廣引公羊傳[illegible]（僖三十三年十二月李梅實何以書記異也何異爾不時也）皆即江所本也。潘數樵山叢書卷三，然以非時之物價值倍徙，難得食少，故聖人自奉儉約者可以見。或訓此食不時亦見聖人飲食有節也。朱注云

入公門鞠躬如也如不容立不中門行不履閾過位色勃如也足躩如也其言似不足者……屏氣似不息者出降一等逞顏色怡怡如也

注孔安國曰斂身也……包氏曰過君之空位也……孔安國曰先屏氣下階舒氣故怡怡如也

紅紫不以為褻服① 當暑袗絺綌必表而出② 緇衣羔裘素衣麑裘黃衣狐裘③褻裘長短右袂……必有寢衣長一身有半④ 狐貉之厚以居⑤……羔裘玄冠不以弔⑥……齊必有明衣布⑦

注①王肅曰私居非公會之服也皆不正褻尚不衣正服無所施②孔安國曰加上衣也短右袂便作事也③孔安國曰服皆中外之色相稱也④孔安國曰今被也⑤鄭玄曰在家以接賓客也⑥孔安國曰喪主素吉主玄吉凶異服⑦孔安國曰以布為沐浴衣也○皇疏袗者單也……浴時乃用布使身得燥潔江熙云沐者宜是沐浴時所衣此服置身上以辟身濕也○邢疏浴竟而著明衣所以明絜其體也

齊必變食①……食不厭精膾不厭細食饐而餲②魚餒而肉敗不食色惡不食臭惡不食失飪不食③不時不食④割不正不食不得其醬不食⑤肉雖多不使勝食氣唯酒無量不及亂沽酒市脯不食不撤薑食⑥不多食⑦祭於公不宿肉⑧……食不語寢不言雖蔬食菜羹瓜祭必齊如也

注①孔安國曰改常饌也②孔安國曰臭味變也③孔安國曰失生熟之節也④鄭玄曰非朝夕日中時也⑤馬融曰魚膾非芥醬不食⑥孔安國曰齊禁葷物薑辛而不葷故不去也⑦孔安國曰不過飽也⑧周生烈曰助祭於君所得牲體歸即以班賜不留神惠也○皇疏細切魚及肉皆曰膾也……江熙云不時謂生非其時若冬梅李實也殺不以道為不正也……勝猶多也食謂他饌也食氣多肉少則肉美若肉多他食少則肉不美……亦因殺以多為美也*……或問曰沽酒不飲則詩那云無酒沽果實未熟謂是以傷人不知王瓜豌豆鮮菱嫩筍未成者佳

食若粗則誤人生疾故調和不厭精潔

呂氏春秋336常事（[illegible]）[illegible]一日火[illegible]

則不正不食者謂斷割牲體有常所截之處[illegible]……食也……[illegible]大夫不以[illegible]

邢平叔云謂所以是祭神不用謂所以施之人乃用也○邢疏 食不撤薑食故也

席不正不坐

康子饋藥拜而受之曰丘未達不敢嘗

注 孔安國曰未知其故○皇疏 丘未曉此藥治何疾

廄焚子退朝曰傷人乎不問馬

注 鄭玄曰重人賤畜也○皇疏 孔子家養馬處被燒也

…君賜腥必熟而薦之君賜生必畜之…君命召不俟駕行矣

朋友死無所歸曰於我殯 朋友之饋雖車馬非祭肉不拜

注 孔安國曰不拜有通財之義也

寢不尸居不容

注 包氏曰不偃臥四體布展手足似死人也…為室家之敬難久也○皇疏 曲禮云寢毋伏 注云不偃臥四體…唯當欹而小屈也…家主和怡並居必溫溫故不為容儀

子見齊衰者雖狎必變見冕者與瞽者雖褻必以貌8…有盛饌必變色而作迅雷風烈必變

注 孔安國曰狎者素親狎也○皇疏 必變謂必作必變也…以貌變色為之也 變重貌理

…車中不內顧不疾言不親指

注 包氏曰前視不過衡軛旁視不過輢轂○皇疏 內猶後也…衛瓘曰不掩人之不備也

色斯舉矣翔而後集曰山梁雌雉時哉時哉子路共之三嗅而作

注 馬融曰見顏色不善則去之 周生烈曰迴翔審觀而後下止也… 言山梁雌雉得其時而人不得時故歎之子路以其時物故共具之非其本意不苟食

○皇疏、謂孔子在處觀人顏色而舉動也……謂孔子所至之處也必迴翔審觀之後乃下集也……孔子從山梁間過見山梁間有此雌雉也……言雌雉逍遙得時所也……子路不達……而謂歎雌雉是時月之味故馳逐驅拍……遂得而進……孔子若直爾不食則恐子路生怨若遂而食之則又乖我本心故先三嗅氣而後乃起亦如得食不食之意也……虞氏贊曰色斯舉矣翔而後集此以人事喻於雉也雉之為物精微難狎譬人在亂世去危就安當如雉也……時哉是也供猶設也言子路見雉在山梁因設食物以張之雉性明儆知其非常三嗅而作不食其供也○邢疏、孔子審去就也……孔子以非己本意不苟食又不可逆子路之情故但三嗅其氣而起也

先進第十一

子曰先進於禮樂野人也後進於禮樂君子也如用之則吾從先進

注苞氏曰將移風易俗歸之純素先進猶近古風故從之○皇疏、時淳則禮樂樸時澆則禮樂華若以華觀樸則為野人若以樸觀華則為君子［邢疏誤以孔注為鄭以包注為何］

子曰從我於陳蔡者皆不及門也

注鄭玄曰皆不及仕進之門而失其所也○皇疏、張憑曰道之不行命也唯聖人與時而變從我者不能無通塞然從我於陳蔡者何能不以窮逆為恨故舉於天地將閉君子道消而恨二三子不及開泰之門也

德行顏淵閔子騫冉伯牛仲弓言語宰我子貢政事冉有季路文學子游子夏

皇疏、此章初無子曰者是記者所書並從孔子印可而錄在論中也……以下十人名為四科……德行為人生之本故為第一……文學指博學古文故比三者為泰故最後也○邢疏、此章因前章言弟子失所不及仕進遂舉弟子之中才德尤高可仕進之人鄭氏以合前章皇氏別為一章……夫子門徒三千達者七十有二而此四科

*全以莊生說孔參觀莊生主大宗師 又檀弓原壤歌而孔子為弗聞也者而過之引皇侃疏（樸按衛靈公第十五終日不食章郭象注全同）
**參觀迷而子謂而不經事皇疏

唯華十八卷但云[illegible]樸者而或時書陳之唯華從此

子曰回也非助我者也於吾言無所不說

季康子問弟子孰為好學孔子對曰有顏回者好學不幸短命死矣今也則亡

皇疏。此與哀公問同而答異者舊有二通一云緣哀公有遷怒貳過之事故孔子因答以箴之也康子無此事故不煩言也又一云哀公是君之尊故須具答而康子是臣為卑故略以相酬答也［邢疏全取第一通］

顏淵死顏路請子之車以為之椁子曰才不才亦各言其子也鯉也死有棺而無椁吾不徒行以為之椁以吾從大夫之後不可以徒行

註孔安國曰路淵父也○皇疏。實為大夫而云從大夫後者孔子謙也猶今人為有司而云在有司末也○邢疏顏回之父也……車以為之椁謂賣車以作椁也徒猶空也……左傳襄元年敗鄭徒兵於洧上杜注步兵也

顏淵死子曰噫天喪予天喪予

皇疏。繆播曰顏是亞聖人之偶然與孔自然之對物一氣之所賦……顏淵死則夫子體缺噫深傷之情至痛之辭

顏淵死子哭之慟從者曰子慟矣曰有慟乎非夫人之為慟而誰為慟

註馬融曰慟哀過也孔安國曰不自知己之悲哀過也○皇疏。人哭亦哭人慟亦慟是無情者與物化也繆協曰聖人體無哀樂而能以哀樂為體不失過也*

季路問事鬼神子曰未能事人焉能事鬼曰敢問死曰未知生焉知死

註陳羣曰鬼神及死事難明語之無益故不答也○皇疏。外教無三世之義見乎此句也周孔之教唯說現在**不明過去未來……問事鬼神……此是問過去也……問死……此又問當來之事也

……子路行行如也……曰若由也不得其死然

魯人為長府閔子騫曰仍舊貫如之何何必改作子曰夫人不言言必有中

子曰由之鼓瑟奚為於丘之門門人不敬子路子曰由也升堂矣未入於室也

注馬融曰言子路鼓瑟不合雅頌也○皇疏子路性剛其鼓瑟亦有壯氣…家門文雅非用武之地也…此門人誤謂孔子所往之門故是重說升與之門也…至妙處為室粗處為堂

子貢問曰師與商也孰賢乎子曰師也過商也不及曰然則師愈與子曰過猶不及也

注孔安國曰言俱不得中也○皇疏子張性繁冗…子夏性疏闊

季氏富於周公而求也為之聚斂而附益之子曰非吾徒也小子鳴鼓而攻之可也

注孔安國曰周公天子之宰○皇疏禮云孟獻子曰百乘之家不畜聚斂之臣與其有聚斂之臣寧有盜臣盜臣乃傷財而聚斂之臣則傷仁義…所以鳴鼓者為其不而治不言之過則寧言之居故鳴鼓而且言之則寧共知也

柴也愚參也魯師也辟由也喭子曰回也其庶乎屢空賜不受命而貨殖焉億則屢中

注言回庶幾聖道雖數空匱而樂在其中賜不受教命唯財貨是殖億度是非…一曰屢猶每也空猶虛中也以聖人之善道教數子之庶幾猶不至於知道者各內有此害…子貢無數子病然亦不知道者雖不窮理而幸中雖非天命而偶富亦所以不虛心也○皇疏評數子各有累也…王弼云愚好仁過也…魯質勝文也…辟飾過差也…喭剛猛也…一云庶庶幾也…空窮匱也…王弼云庶幾慕聖忽忘財業而數空匱也又一通云空猶虛也言聖人體寂而心恆虛無累故幾動即見而賢人不能體無故不見幾但庶幾慕聖而心或時而虛…故顏特進云空非回所體故庶而數得故顧歡云夫無欲於無欲者聖人之常也有欲於無欲者賢人之分也二欲同無故全空以目聖一有一無故每虛以稱賢賢人自有觀之則無欲於有欲自

無欲之心終身不移於業亦空而未盡故屢而何者？太史叔明申之云：顏子上賢，體具而敬則精也，故無進退之事，就義上以立屢名。按其遺仁義，忘禮樂，隳支體，黜聰明，坐忘大通，此忘有之義也。忘有頓盡，非空如何？若以聖人驗之，聖人忘忘，大賢不能忘忘，不能忘忘，心復為未盡，一未一空，故屢名生也焉＊○邢疏：易下繫辭云：顏氏之子其殆庶幾乎……言其信庶幾之事，為其體學之深……以此二事何曾虛人以求道

左傳宣十五年仲尼曰突不率而云中是敗物多言也

子張問善人之道。子曰：不踐迹，亦不入於室。子曰：論篤是與，君子者乎？色莊者乎？

注：孔安國曰：言善人不但循追舊迹而已，亦多少能創業，然亦不能入於聖人之奧室也……［何晏曰］口無擇言……身無鄙行……不惡而嚴……言此三者皆可以為善人也○皇疏：當是異時之問，故更稱子曰。但是答善，故無其一事……論篤是云謂口無擇言之云也……三者云行色也○邢疏：當自為一章也……口無擇言謂經文也

子路問聞斯行諸。子曰：有父兄在，如之何其聞斯行之？冉有問聞斯行諸，子曰：聞斯行之。公西華曰……赤也惑，敢問。子曰：求也退，故進之；由也兼人，故退之

注：包氏曰：賑窮救乏之事也。孔安國曰：當白父兄，不可得自專也。惑其問同而答異也。鄭玄曰：各因其人之失而正之○皇疏：或問曰：禮若必諮父兄，則子路為抑，若必不諮，則冉求非引。李充云：進退諒同者也。或答曰：父兄在，施之理有大小，大者畢宜小者一裁。若大者必諮，小可專行，而由施於大小悉並不諮，求大小悉諮。故抑由之不諮，欲令其並諮；引冉［sic.］之必諮，令其並不諮也。但子路性進，須抑而不患其退；冉求性退，須引不擅其過也

子畏於匡，顏淵後。子曰：吾以女為死矣。曰：子在，回何敢死

注：孔安國曰：言與孔子相失○皇疏：顏淵與孔子俱為匡人所圍，孔子先得出，遂去，顏淵……李充云……若遂奮其利義於家，殉名以輕死，事時則以苟生之誠存，理輕死則明篤故。故顏子之死，將以定死生之命也○邢疏：言夫子若陷於危難，則回必致死

＊按明以後說顏子屢空，論語中顏子乃莊子人，皆本於莊大宗師篇論之顏子也。此說後始於侯潛園公子十二卷耿師事集卷一讀公孫一明文撰清子十五既釋卷述大師趙師江為明樂守之於心，謂無所得，無所求，即所謂 "mistico-povero"; "He alone hath spiritual poverty who wills nothing, knows nothing, desires nothing" (Meister Eckhart) (R. A. Vaughan, Hours with the Mystics, 6th ed., I, p.194); Evelyn Underhill, Mysticism, 12th ed., p.205). 參觀關尹子一宇篇一物之說

范當濂說見學台多方存人心高記

季子然問仲由冉求可謂大臣與子曰吾以子為異之問曾由與求之問所謂大臣者以道事君不可則止今由與求也可謂具臣矣曰然則從之者與子曰弒父與君亦不從也

注孔安國曰謂子問異事耳則此二人之問……二子雖從其主亦不與為大逆也

子路使子羔為費宰子曰賊夫人之子子路曰有民人焉有社稷焉何必讀書然後為學子曰是故惡夫佞者

注苞氏曰子羔學未熟習而使為政所以賊害人也孔安國曰言治民事神於是而習亦學也 ◯皇疏夫人之子指子羔也……孔子以此譏[佞者]罵子路也……繆協曰……于時民以佞才惑世竊位要名者眾不以先仕而後學以之宰牧從民人社稷比之子羔所長短耶子路舉茲以對者所以深疾當時非責之也夫子善其來旨故曰是故惡夫佞者 此乃斥時世譏之乎

子路曾皙冉有公西華侍坐子曰以吾一日長乎爾毋吾以也居則曰不吾知也如或知爾則何以哉子路率爾而對曰千乘之國攝乎大國之間加之以師旅因之以饑饉由也為之比及三年可使有勇且知方也夫子哂之求爾何如對曰方六七十如五六十求也為之比及三年可使足民也如其禮樂以俟君子赤爾何如對曰非曰能之願學焉宗廟之事如會同端章甫願為小相焉點爾何如鼓瑟希鏗爾舍瑟而作對曰異乎三子者之撰子曰何傷乎亦各言其志也曰莫春者春服既成冠者五六人童子六七人浴乎沂風乎舞雩詠而歸夫子喟然歎曰吾與點也三子者出曾皙後曾皙曰夫三子者之言何如子曰亦各言其志也已矣曰吾[sic]何哂由也子曰為國以禮其言不讓是故哂之唯求則非邦也與安見方六七十如五六十而非邦也者唯赤則非邦也與宗廟之事如會同非諸侯如之何赤也

*太平廣記247石動筩(啟顏錄)嘗於國學看博士論云孔子弟子達者七十二人因問曰達人已著冠者幾人未著冠者幾人博士曰經傳無文動筩曰先生讀書豈合不解云云動問曰著已冠者有三十人[illegible]問答理成隱之意投詞五六六七作算為神[illegible]釋見吳曾[illegible]相書見初讀兩不解五六之七化道為神五六者三十六七者四十二謂七十二子為儒人一云四七之論

為之小相孰能為之大相

注.孔安國曰汝常居云人不知己也 苞氏曰攝迫乎大國之間也 孔安國曰思所以對故音希也…鏗爾者投瑟之聲也…苞氏曰…季春三月…衣單祫之時也…歌詠先王之道歸夫子之門也 周生烈曰善點之獨知時也…孔安國曰明皆諸侯之事與子路同徒哂子路不讓也 ○皇疏.師由先竟而餘三人猶云故孔子又問…亦又對曰如或云方六七十為大故又云如方五六十是也…王云…五六三十人也…六七四十二人也…合為七十二人也孔門升堂者七十二人也*…當時道消世亂馳競者衆故諸弟子皆以仕進為心唯點獨識時變故與之也…孔子笑讓求而哂由哂子路之言也…則冉求亦是志於為國者何獨不哂耶 ○邢疏.皆言是能為國故十餘人乎…又孫綽曰時而不求是也

顏淵第十二

顏淵問仁子曰克己復禮為仁一日克己復禮天下歸仁焉為仁由己而由人乎哉顏淵曰請問其目子曰非禮勿視非禮勿聽非禮勿言非禮勿動顏淵曰回雖不敏請事斯語矣

注.馬融曰克己約身也 孔安國曰復反也身能反禮則為仁矣 ○皇疏.克猶自約儉己身返反於禮中也 范寧云克責也…能仁者不能責己復禮 ○邢疏.劉炫曰克訓勝也己謂身也身有嗜欲當以禮義齊之嗜欲與禮義戰使禮義勝其嗜欲…情為嗜欲所逼己離禮而更歸復之

仲弓問仁子曰出門如見大賓使民如承大祭己所不欲勿施於人在邦無怨在家無怨仲弓曰雍雖不敏請事斯語矣

皇疏.先二事明敬後一事明恕敬恕二事乃為仁也

司馬牛問仁子曰仁者其言也訒曰其言也訒斯謂之仁已乎子曰為之難言之得無訒乎

注：孔安國曰：訒，難也。○皇疏：古者言之不出，恥躬之不逮，故仁者必不易出言……一云仁道既深，不得輕說……王弼曰：情發於言，志淺則言疏，思深則言訒……江熙云：禮記云仁之為器重，其為道遠，舉者莫能勝也，行者莫能致也，勉於仁者不亦難乎？夫易言之者，不行之者也。○邢疏：史記弟子傳：司馬牛多言而躁。

司馬牛問君子。子曰：君子不憂不懼。曰：不憂不懼，斯可謂君子已乎？子曰：內省不疚，夫何憂何懼？

注：孔安國曰：牛兄桓魋將為亂，牛自宋來學，常憂懼，故孔子解之。

司馬牛憂曰：人皆有兄弟，我獨亡。子夏曰：商聞之矣：死生有命，富貴在天。君子敬而無失，與人恭而有禮，四海之內皆為兄弟也。君子何患乎無兄弟也？

注：鄭玄曰：桓魋行惡，死喪無日。○皇疏：同是天命，而死生云命，富貴云天者，亦互之不可也。死生於天為切，故云命；富貴比死生為緩，故云天；天之比命則天為緩也。繆播云：死生者所稟之性分，富貴者所遇之通塞，人能命養之以福，不能令所稟易分，分之不可易也；能脩道以待賈，不能遭時必泰，泰之不可必也。天之為言，自然之運勢，不為主人之貴賤也。

子張問明。子曰：浸潤之譖，膚受之愬，不行焉，可謂明也已矣。浸潤之譖，膚受之愬，不行焉，可謂遠也已矣。

注：鄭玄曰：譖人之言，如水之浸潤，以漸成人之禍也。馬融曰：膚受之愬，皮膚外語，非其內實也。無此二者，非但為明，其德行高遠，人莫能及之也。○皇疏：夫拙為譖者，則人易覺；巧為譖者，日日漸漬，細進讒言，時人不覺，如水之浸潤，漸漬久久必濕也……拙相訴者亦易覺也，若巧相訴害者……如人皮膚之受塵垢，當時不覺，久久方覩不淨……孫綽云：問明而及遠者，遠者其高者乎？夫賴明察以識讒猾，然後辨誠之，以為鉤隱決實，其方亦已劣也，未若遠而絕之，則偽根立拔，讒巧無施，而遠體兼全……高遠之目……明見之深乃生於遠……故言其功故曰明，極曰

*三國志魏志二李臧文呂許典二龐閻傳、李通（孫秉）傳秉裴注引王隱晉書云秉嘗答司馬文王問因以為家誡曰……上曰為官長當清當慎當勤……必不得已於斯三者何先或對曰清固為本……或對曰……必不得已慎乃為大云云 必不得已乃偽不得全備之言 何先遂子貢語象道反語之類也

**同顏淵樊遲問崇德修慝辨惑

其本作曰遠也……如是之時謂內實之訴可受矣 其膚外語虛妄之時謂為膚受也 然予此注句斷不能也 義當曰 馬融曰 皮膚外語非內實者 即是膚受 積漸入於皮膚非內實也 ○邢疏 水之浸潤漸以壞物 皮膚受塵漸成垢穢……垢穢在外不能入內也……其外薄雖積成道無其所入內實乃深也

子貢問政子曰足食足兵民信之矣子貢曰必不得已而去於斯三者何先曰去兵曰必不得已而去於斯二者何先曰去食自古皆有死民不［邢本作無］信不立*

皇疏 自古迄今雖復皆有死而未有一人不死者是食亦死不食亦死也而自古迄今未有一國無信而國安立者……故李充云朝聞道夕死孔子之所貴捨生取義孟軻之所尚自古有不亡之道而無有不死之人故有殺身非死喪己苟存非不亡己也○邢疏云食謂人之禮食云兵則干戈兵器……兵者凶器戈之刺也財用之蠹也故先去之

棘子成曰君子質而已矣何以文為子貢曰惜乎夫子之說君子也駟不及舌文猶質也質猶文也虎豹之鞟猶犬羊之鞟也

注 鄭玄曰 過言一出駟馬追之不及舌也 孔安國曰 皮去毛曰鞟 虎豹與犬羊別者正以毛文異耳 今使文質同者何以別虎豹與犬羊耶

哀公問於有若曰年饑用不足如之何……對曰百姓足君孰與不足百姓不足君孰與足

子張問崇德辨惑子曰主忠信徙義崇德也愛之欲其生惡之欲其死既欲其生又欲其死是惑也**

注 包氏曰 愛惡當有常

齊景公問政於孔子孔子對曰君君臣臣父父子子公曰善哉信如君不君臣不臣父不父子不子雖有粟吾豈得而食諸

注 孔安國曰 陳氏果滅齊也 ○皇疏 公雖孔子之言而不服從之家國從此之亂也

子曰片言可以折獄者其由也與子路無宿諾

*又見雍也

案周易訟卦象曰天與水違行訟君子以作事謀始王弼云聽訟吾猶人也必也使無訟乎無訟在於謀始謀始在於作制契之不明訟之所以生也……故有德司契而不責於人是化之在前也又案大學云子曰聽訟吾猶人也必也使無訟乎無情者不得盡其辭大畏民志鄭云情猶實也無實者多虛誕之辭……必使民無實者不敢盡其辭大畏其心志使誠其意不敢訟……與此注及王弼不同未知誰是

注孔安國曰片猶偏也聽訟必須兩辭以定是非偏信一言以折獄者唯子路可也［何晏曰］宿猶豫也子路篤信恐臨時多故故不豫諾也○皇疏一云子路性直情無所隱者若聽子路之辭則一辭亦足也孫綽云謂子路心高而言信未嘗文過以自衛聽訟者便宜以子路單辭為正不待對驗而後分明也非謂子路當人片言而便能折獄也……孔安國注意亦得兩通也○邢疏云子路篤信明斷篤信之信也……周禮秋官大司寇職云以兩造禁民訟以兩劑禁民獄注云訟謂以財貨相告者獄謂相告以罪名者造至也劑今券書也使訟者兩至獄者各齎券書……可證之

子曰聽訟吾猶人也必也使無訟乎

注王肅曰化之在前也○皇疏孫綽云夫訟之所生先明其契而後訟不起耳若訟至後察則不異於凡人也此言防其本也○邢疏下

子曰君子博學於文約之以禮亦可以弗畔矣夫*

注鄭玄曰不違道也

子曰君子成人之美不成人之惡小人反是

季康子問政於孔子〻對曰政者正也子帥以正孰敢不正

季康子患盜問於孔子〻對曰苟子之不欲雖賞之不竊

皇疏言由汝以苟無欲假令重賞於民令民為盜則民亦不為也……李充云我無欲而民自樸者也

季康子問政於孔子曰如殺無道以就有道何如孔子對曰子為政焉用殺子欲善而民善矣君子之德風也小人之德草也草尚［上］之風必偃

注孔安國曰就成也欲多殺以止姦也○皇疏成就有道者……尚猶加也……草上加風則草必偃

子張問士何如斯可謂之達矣子曰何哉爾所謂達者子張對曰在邦必聞在家必聞子曰是聞也非達也夫達也者質直而好義察言而觀色慮以下人在邦必達

*同章子張問崇德辨惑

**參觀為政。由誨汝知之章參子路篇蓋闕如至

§參觀 ~~Beaumont & Fletcher, A King & No King, IV.iv, Arbaces與Panthea論"brother & sister" (Select Plays, "Everyman's Lib.", p.216-7); Ben Jonson, Volpone, III.v~~

在家必達夫聞也者色取仁而行違居之不疑在邦必聞在家必聞

注.鄭玄曰子張言士之所在皆能有名譽也 馬融曰佞人假仁者之色行之則違安居其偽而不自疑者佞人黨多也○皇疏.繆協云聞者達之名達者聞之實而殉為名者不務實其實……沈居士云……濁世揚名華妍折巧之士以虛聲尋譽中實懸殊……班固云此所謂在邦必聞在家必聞色取仁而行違者也○邢疏呈名聞之士非通達之士

樊遲從遊於舞雩之下曰敢問崇德修慝辨惑子曰善哉問先事後得非崇德與攻其惡毋攻人之惡非修慝與一朝之忿忘其身以及其親非惑與*

注.孔安國曰先勞於事然後得報也○皇疏.人但自治己身之惡改之為善而不須知他人惡事

樊遲問仁子曰愛人問智子曰知人樊遲未達子曰舉直錯諸枉能使枉者直

注.包氏曰舉正直之人用之廢置邪枉之人則皆化為直也

子貢問友子曰忠告而以善導之否則止無自辱焉[邢本忠告而善道之、不可則止]○包氏曰以善導之

曾子曰君子以文會友以友輔仁

注.孔安國曰友以文德合也

子路第十三

子路問政子曰先之勞之請益曰無倦

注.孔安國曰先導之以德使民信之然後勞之易曰說以使民民忘其勞也

仲弓為季氏宰問政子曰先有司赦小過舉賢才曰焉知賢才而舉之曰舉爾所知爾所不知人其舍諸

注.孔安國曰汝所不知者人將自舉其所知則賢才無遺也

子路曰衛君待子而為政子將奚先子曰必也正名乎子路曰有是哉子之迂也奚其正子曰野哉由也君子於其所不知蓋闕如也**名不正則言不順言不順則事不成事不成則禮樂不興禮樂不興則刑罰不中刑罰不中則民無所措手足故君子名之必可言也言之

Corvino與Celia論"honour" (Complete Plays, "Everyman's", I, p.444)

此亦又云子曰苟正其身矣於從政乎何有不能正其身如正人何
其名數當在此章戴望校述為能道說識[illegible]一第行

其即衣食足而後知仁
榮辱倉廩實而後知
禮節

必可行也君子於其言無所苟而已矣

注馬融曰正百事之名也○皇疏.時昏禮亂言語翻雜名物失其本號故為政必以正名為先也所以下卷云邦君之妻君稱之曰夫人之屬是正名之類也韓詩外傳云…季孫之宰通曰君使人假馬其與之不乎孔子曰吾聞君取於臣謂之取不謂之假季孫悟…所以前卷云由誨汝知之乎不知為不知…鄭注云正名謂正書字也古者曰名今世曰字禮記曰百名以上則書之於策孔子見時教不行故欲正其文字之誤○邢疏.緇衣曰可言也不可行君子弗言也可行也不可言君子弗行也

樊遲請學稼子曰吾不如老農請學為圃子曰吾不如老圃樊遲出子曰小人哉樊須也
子曰誦詩三百授之以政不達使於四方不能專對雖多亦奚以為

子曰其身正不令而行其身不正雖令不從*

皇疏.范寧曰…猶立邪表責直影猶東行求郢

子曰魯衛之政兄弟[也]

皇疏.衛瓘曰言治亂略同也

子適衛冉子僕子曰庶矣哉冉有曰既庶矣又何加焉曰富之曰既富矣又何加焉曰教之

注孔安國曰庶衆也言衛民衆多也○皇疏.范寧曰衣食足當訓義方也

子曰苟有用我者朞月而已可也三年有成

子曰善人為邦百年亦可以勝殘去殺矣誠哉是言也

注王肅曰勝殘暴之人使不為惡不用刑殺 孔安國曰古有此言

子曰如有王者必世而後仁

注孔安國云必三十年仁政乃成也○皇疏.顏延之曰染亂之民未能從道為化不得無威刑之用則仁施未全改物之道必須易世

定公問一言而可以興邦有諸孔子對曰言不可以若是其幾也人之言曰為君難為臣不易

*呂覽當務篇、楚有直躬者其父竊羊而謁之上、上執而將誅之、直躬者請代之將誅矣告吏曰父竊羊而謁之〔高注、謁告也〕不亦信乎父誅而代之不亦孝乎信且孝而誅之國將有不誅者乎荊王聞之乃不誅也孔子聞之曰異哉直躬之為信也一父而載取名焉

如知為君難也不幾乎一言而興邦乎曰一言而可以喪邦有諸孔子對曰言不可以若是其幾也人之言曰予無樂乎為君唯其言而樂莫予違也如其善而莫之違也不亦善乎如不善而莫之違也不幾乎一言而喪邦乎

注王肅曰、以其大要一言不能正興國也幾近也有近一言可興國也○皇疏、豈其出一言而興得邦國乎言不可得頓如此也…然一言雖不可即其興而亦可近於興邦者如下云云是也

葉公問政子曰近者悅遠者來

皇疏、江熙曰邊國之人豪氣不除物情不附故以悅近諭之

子夏為莒父宰問政子曰無欲速毋見小利欲速則不達見小利則大事不成

葉公語孔子曰吾黨有直躬者其父攘羊而子證之孔子曰吾黨之直者異於是父為子隱子為父隱直在其中矣　周禮注引國語曰攘

孔安國曰有因而盜曰攘也○皇疏、子告父罪…范寧曰…今王法則許期親以上得相為隱蓋合先王之典章江熙曰葉公見聖人之訓動有隱諱故舉直躬欲以訾毀儒教抗衡中國夫子答之辭正而義切荊蠻之豪喪其誇…他人物來己家而藏隱取之謂之攘也○邢疏、今律大功以上得相容隱告言父祖者入十惡*

子貢問曰何如斯可謂之士矣子曰行己有恥使於四方不辱君命可謂士矣曰敢問其次曰宗族稱孝焉鄉黨稱悌焉曰敢問其次曰言必信行必果硜硜然小人哉抑亦可以為次矣曰今之從政者何如子曰噫斗筲之人何足算也

皇疏、李充曰…為人臣則恥其君不如堯舜處濁世則恥獨不〔能〕為君子將出言則恥躬之不逮是故孔子之稱丘明亦貴其同恥…古之良使者受命不受辭事有權宜則與時消息排患釋難

子曰不得中行而與之必也狂狷乎狂者進取狷者有所不為也

皇疏、江熙曰皆不中道也然率其天真不為偽也季世澆薄言與實違

子曰南人有言曰人而無恆不可以作巫醫善夫不恆其德或承之羞子曰不占而已矣

注鄭玄曰言巫醫不能治無常之人也孔安國曰此易恆卦之辭也鄭玄曰無恆之人易所不占也○皇疏人若用行不恆者則巫醫為治不差……一云不可使無恆之人為巫醫也……人若為德不恆則必羞辱承之……或常也……詩云如松柏之茂無不爾或承鄭玄曰或常也李子曰謂或以事序河上公注云或常也……無恆人非唯不可作巫醫而已亦不可以為卜筮卜筮亦不能占無恆之人……禮記云南人有言曰人而無恆不可以為卜筮古之遺言與龜筮猶不能知也而況於人乎是明南人有此時古語

子曰君子和而不同小人同而不和

注君子心和然其所見各異……小人所嗜好者同然各爭其利○皇疏和謂心不爭也不同謂立志各異也……小人為惡如一……好鬥爭

子貢問曰鄉人皆好之何如子曰未可也鄉人皆惡之何如子曰未可也不如鄉人之善者好之其不善者惡之

子曰君子易事而難悅也悅之不以道不悅也及其使人也器之小人難事而易悅也悅之雖不以道悅也及其使人也求備焉

注孔安國曰不責備於一人故易事也器之度才而任官也

子曰君子泰而不驕小人驕而不泰

子曰剛毅木訥近仁

注王肅曰無欲也……果敢也……質樸也……遲鈍也

子曰善人教民七年亦可以即戎矣

注包氏曰就兵可以攻戰也○皇疏古教民三年一考……今日七年者是兩考已竟新入三考之初者也若民可急不暇待九年則七年考亦可可之者未全

好之名繆協曰…未必盡善也江熙曰子曰苟有用我者三年有成善人之教不逮機理倍於聖人故可有成六年之外我可用也○邢疏七年者夫子以意言之耳

曰以不教民戰是謂棄之

注馬融曰用不習民使之攻戰必破敗○皇疏江熙曰善人教民如所以可以技戰手不及善人而馳驅不習之民戰以肉餧虎徒棄而已

憲問第十四

憲問恥子曰邦有道穀邦無道穀恥也克伐怨欲不行焉可以為仁矣子曰可以為難矣仁則吾不知也

注孔安國曰穀祿也馬融曰克好勝人也伐自伐其功也怨忌小怨也欲貪欲也○皇疏憲又問若人能不行此四事可以為仁也

子曰士而懷居不足以為士矣

注士當志道不求安○皇疏懷居求安也

子曰邦有道危言危行邦無道危行言孫

注苞氏曰邦有道可以厲言行也［何晏曰］厲行不隨俗順言以遠害○皇疏江熙曰…孔子曰諸有仍仕者此法避禍以遠害也

子曰有德者必有言有言者不必有德仁者必有勇勇者不必有仁

皇疏李充曰甘辭利口似是而非者佞巧之言也敷陳成敗合連縱橫者說客之言也凌誇之談多方之說者辯士之言也德音高合發為明訓聲滿天下若出金石［sic］有德之言也…殷仲堪曰…存道者無生則為仁者勇矣強以禦其事以濟物使超生於苟約輕死求死以為仁

子曰愛之能勿勞乎忠焉能勿誨乎

注孔安國曰言所愛必欲勞來之言所忠必欲教誨之

或問子產子曰惠人也①問子西曰彼哉彼哉②問管仲曰人也奪伯氏駢邑三百飯

疏食沒齒無怨言③

注：①孔安國曰惠愛也…古之遺愛也［春秋昭公二十年傳］②馬融曰言無足稱也③鄭玄曰猶詩言伊人也 孔安國曰…伯氏沒齒無怨言以其當理故也○皇疏：詩曰所謂伊人於焉逍遙是美此人

子曰貧而無怨難富而無驕易

皇疏：江熙曰顏淵無怨不可及也若子貢不驕猶可能也［邢疏引江熙無若字］

子曰孟公綽為趙魏老則優不可以為滕薛大夫也

注：孔安國曰家臣稱老○皇疏：此明人生性分各有所能

子路問成人子曰若臧武仲之智公綽之不欲卞莊子之勇冉求之藝文之以禮樂亦可以為成人矣曰今之成人者何必然見利思義見危授命久要不忘平生之言亦可以為成人矣

皇疏：莊子能獨格虎一云卞莊子之家臣卞壽途中見兩虎共食一牛莊子欲前以劍揮之家臣曰牛者虎之美食牛盡虎之未飽二虎必鬬大者傷小者死然後可以揮之…向之論者是說古之成人耳今之成人則不必然也…特進曰見利思義雖不及公綽之不欲能致義也見危授命雖不及卞莊子之勇能致命不苟免也 然禮云臨財無苟得臨難無苟免

子問公叔文子於公明賈曰信乎夫子不言不笑不取乎公明賈對曰以告者過也夫子時然後言人不厭其言也樂然後笑人不厭其笑也義然後取人不厭其取也子曰其然豈其然乎

注：馬融曰美其得道嫌其不能悉然也○皇疏：美其得道者釋其然也嫌其不能悉然者釋豈其然乎也其然是嘆其如此豈其然乎則不能悉如此也

子曰晉文公譎而不正齊桓公正而不譎

子路曰桓公殺公子糾召忽死之管仲不死曰未仁乎子曰桓公九合諸侯不以兵

*魏叔子庚胜未詳匹屬多疑遂於此章為非孔子之言

車管仲之力也如其仁〻〻

注孔安國曰誰如管仲之仁矣

子貢曰管仲非仁者與桓公殺公子糾不能死又相之子曰管仲相桓公霸諸侯一匡天下民到于今受其賜微管仲吾其被髮左衽矣豈若匹夫匹婦之為諒也自經於溝瀆而莫之知也*

皇疏、諒信也匹夫匹婦無大德而守於小信…引繆播云匹夫匹婦者謂庶人也言其無陪及遠但夫婦相配匹而已○邢疏、謂庶人也無別妾媵唯夫婦相匹而已

子曰其言之不怍則為之也難

注馬融曰内有其實則言之不慙積其實者為之難也

陳成子弒簡公孔子沐浴而朝告於哀公曰陳恒弒其君請討之公曰告夫三子孔子曰以吾從大夫之後不敢不告也君曰告夫三子者之三子告不可孔子曰、以吾從大夫之後不敢不告

注馬融曰將告君必先齋孔安國曰謂三卿也馬融曰我於禮當告君不當告三子君使我往故復往也○皇疏、魯齋同畢公室殺忠臣故齊亂孔子時魯官請討之…家語云魯為齊弱久矣子之伐之將若之何對曰陳恒弒其君民之不與者半以魯之眾加齊之半可克也

子路問事君子曰勿欺也而犯之

注孔安國曰事君之道義不可欺當能犯顏諫爭也

子曰君子上達小人下達

皇疏、達於仁義…達於財利

子曰古之學者為己今之學者為人

注孔安國曰為己履而行之也為人徒能言之也○皇疏、今之世學非復

※又見泰伯第八

為補己之行闕，正是圖能勝人○邢疏：范寧曰：為人者憑譽以顯物，為己者因心以會道

蘧伯玉使人於孔子，孔子與之坐而問焉，曰：夫子何為？對曰：夫子欲寡其過而未能也。使者出。子曰：使乎〻

注：陳羣曰：言使乎善之也

子曰：不在其位，不謀其政。※曾子曰：君子思不出其位

子曰：君子恥其言之過其行也［邢本作君子恥其言而過其行］

子曰：君子道者三，我無能焉：仁者不憂，智者不惑，勇者不懼。子貢曰：夫子自道也

皇疏：孔子曰無，而實有也……江熙曰：聖人體是極於沖虛，是以忘其神武，遺其靈智，遂與衆人齊其能否……子貢識其言旨

子貢方人。子曰：賜也賢乎哉！夫我則不暇

注：孔安國曰：比方人也○皇疏：以甲比乙，論彼此之勝劣

子曰：不患人之不己知，患己無能也［衛靈公第十五：子曰：君子病無能焉，不病人之不己知也］

子曰：不逆詐，不億不信，抑亦先覺者，是賢乎

注：孔安國曰：先覺人情者，是寧能為賢乎？或時反怨人也○皇疏：李充曰：物有似真而偽，亦有似偽而真者，信僭則懼及偽人，詐濫則懼及真人，寧信詐則為教之道弘也。人而無信，不知其可也。然閉邪存誠，不在善察，若見失信於前，必億其無信於後，則容長之風虧，而改過之路塞矣。夫至覺忘覺，不為覺以求先覺，先覺雖覺，同逆詐之不覺也。繆播曰：於坐上比者，雖未窮明理，而抑亦先覺之次也○邢疏：戒人不可逆料人之詐，不可億度人之不信也……故先覺者乃為賢也

微生畝謂孔子曰：丘何為是栖〻者與？無乃為佞乎？孔子對曰：非敢為佞也，疾固也

注：包氏曰：疾世固陋，欲行道以化人也

子曰：驥不稱其力，稱其德也

*莫己斯己而己字皆人己之己宋人皆誤作已止之已詳見十駕齋養新錄
**案觀微子第十八長沮桀溺章

皇疏江熙曰…君子雖有兼能而惟稱其德也

或曰以德報怨何如子曰何以報德以直報怨以德報德

皇疏若行怨而德報者則天下皆行怨以要德報之如此者是取怨之道也

子曰莫我知也夫子貢曰何為其莫知子也子曰不怨天不尤人下學而上達知我者其天乎

注孔安國曰下學人事上知天命○皇疏云我不見用世人雖云我應怨天責人而我實無此心也…我既學人事〻有否有泰故不尤人上達天命〻有窮有通故不怨天人不見知我〻不怨不尤者唯天知之耳

公伯寮愬子路於季孫子服景伯以告曰夫子固有惑志於公伯寮也吾力猶能肆諸市朝子曰道之將行也與命也道之將廢也與命也公伯寮其如命何

注孔安國曰季孫信讒恚子路也鄭玄曰吾勢能辨子路之無罪於季孫使之誅伯寮而…陳其尸○邢疏云季孫堅固已有疑惑之志

子曰賢者辟世其次辟地其次辟色其次辟言子曰作者七人矣

注孔安國曰色斯舉也有惡言乃去也包氏曰作為也為之者凡七人謂長沮桀溺丈人石門荷蕢儀封人楚狂接輿也○皇疏若天地否塞則賢人便隱高蹈塵外枕流漱石天子不得而臣諸侯不得而友此謂辟世之士也**王弼曰七人伯夷叔齊虞仲夷逸朱張柳下惠少連也鄭康成曰伯夷叔齊虞仲辟世者荷蓧長沮桀溺辟地者柳下惠少連辟色者荷蕢楚狂接輿辟言者也七當為十字之誤也

子路宿於石門晨門曰奚自子路曰自孔氏曰是知其不可而為之者與

注閽人也○皇疏守昏晨者

子擊磬於衛有荷蕢而過孔氏之門者曰有心哉擊磬乎既而曰鄙哉硜硜乎莫己知也斯己而己矣*深則厲淺則揭子曰果哉末之難矣

又參觀禮記檀弓原壤母死登木歌狸首孔沖遠正義云在喪而歌非禮之甚……而皇氏云原壤是上聖之人或云是方外之士離文棄本不拘禮節妄為流宕非但敗於名教亦是誤於學者義不可用云云蓋指皇侃禮記疏也、又參觀陽貨第十七鄉原德之賊也皇疏引張憑

注、蕢草器也有心謂契〻然也此硜〻徒信己而已言亦無益也未知己志而便譏己所以為果也末之難也無難者以其不能解己之道也（孔子有[illegible]荷蕢唯自信己而已[illegible]）○皇疏、言孔是平常之教乎各別有所志……又人之行道化出處隱者量淺如涉水也……我道之深遠彼是中人豈能知我我既就彼中人亦無謀出以為難矣……至王從天應我而率高聖乃謂之殺君夫子應國勤誨而荷蕢之徒以為硜〻言其未達時則彼皆賢也……斯之所緣勤誨之累焉悲夫坑儒之禍起革命之難於是羣黃嗇寫之變成不移擊磬之逕出於無振[illegible]之極致○邢疏、深則厲二句衛風匏有苦葉篇

子路問君子子曰修己以敬曰如斯而已乎曰修己以安人曰如斯而已乎曰修己以安百姓〻〻〻〻〻〻堯舜其猶病諸

注、孔安國曰人謂朋友九族也病猶難也○皇疏、衛瓘曰此難子路也子路狹於[紹]之身云如斯而已乎故云且此堯舜所病也郭象曰夫君子者不能索足……百姓百品萬國殊風以不治〻之乃得其極若欲修己以治之雖堯舜猶病況君子乎

原壤夷俟子曰幼而不孫弟長而無述焉老而不死是為賊也以杖叩其脛

注、馬融曰夷踞也俟待也踞待孔子也○皇疏、原壤者方外之聖人也不拘禮教與孔子為朋友……孔子方內聖人恒以禮教為事見壤之不敬故發此言以訓門徒也……以杖叩擊壤脛令其脛[徑?]而不夷踞哉

衛靈公第十五

衛靈公問陳於孔子〻〻對曰俎豆之事則嘗聞之矣軍旅之事未之學也

皇疏、孔子至衛欲行文教而靈公不求揖讓……孔子武文皆然兼能之抑靈公故云

明日遂行在陳絕糧從者病莫能興子路慍見曰君子亦有窮乎子曰君子固窮小人窮斯濫矣

*衛靈公備第三

皇疏、弟子從病莫能起者唯子路剛強獨能起也

子曰賜也女以予為多學而識之者與對曰然非與曰非也予一以貫之*

註、善有元事有會天下殊塗而同歸百慮而一致知其元則眾善舉矣故不待多學一以知之也

子曰無為而治者其舜也與夫何為哉恭己正南面而已矣

註、言任官得其人故無為而治也○皇疏、蔡謨曰謨昔聞過庭之訓於先君曰堯不得無為者所承非聖也禹不得無為者所授非聖也今三聖相係舜居其中承堯授禹又何為乎

子張問行子曰言忠信行篤敬雖蠻貊之邦行矣言不忠信行不篤敬雖州里行乎哉立則見其參於前也在輿則見其倚於衡也夫然後行也子張書諸紳

註、苞氏曰言思念忠信立則常想見參然在前○皇疏、參猶森也…想見忠信篤敬之事森森滿亘於己前也…衡軛也…若能行存想不忘如此者此人身雖在而不行故云夫然後行也

子曰直哉史魚邦有道如矢邦無道如矢君子哉蘧伯玉邦有道則仕邦無道則可卷而懷之

註、苞氏曰謂…柔順不忤

子曰可與言而不與之言失人不可與言而與之言失言智者不失人亦不失言

邢疏、中人以上可以語上是可與言而不與言是失於他人也中人以下不可以語上而與之言是失於己言也

子曰志士仁人無求生以害仁有殺身以成仁

子貢問為仁子曰工欲善其事必先利其器居是邦也事其大夫之賢者友其士之仁者也

註、孔安國曰言工以利器為用人以賢友為助也

顏淵問為邦子曰行夏之時①乘殷之輅②服周之冕③樂則韶舞④放鄭聲遠佞人鄭聲淫佞人殆

*釋文尺證反。王弼注曰稱字去聲，而聲聞過情，君子恥之之意

注：①取其易知也 ②左傳曰昭其儉也 ③苞氏曰取其黈纊塞耳不任視聽也 ④盡善盡美故取之也

子曰：人無遠慮，必有近憂。

皇疏：若不為遠慮，則憂患之來不能朝夕

子曰：臧文仲其竊位者與？知柳下惠之賢而不與立也。

子曰：躬自厚而薄責於人，則遠怨矣。

注：孔安國曰：自責己厚，責人薄。○皇疏：蔡謨曰：……以自厚者為責己之文，不辭矣。厚者謂厚其德也……自厚之義，不施於責也。鍾案：蔡說合責孔，而終不離孔辭

子曰：不曰如之何、如之何者，吾末如之何也已矣。

注：孔安國曰：猶言不曰奈是何也。如之何者，言禍難已成，吾亦無如之何也。○皇疏：人生當先思慮於事，若不可如何，須逆而防之，不然已敗……李充曰：謀之於其未兆，治之於其未亂，何為至於臨難而方曰如之何也

子曰：群居終日，言不及義，好行小惠，難矣哉！［鄭本惠作慧］

注：鄭玄曰：小惠謂小小才智也。○皇疏：亦安陵謂讒慝也

子曰：君子疾沒世而名不稱焉。

皇疏：江熙曰：匠終年運斤不能成器，匠者病之；君子終年為善不能成名，亦君子病之也*

子曰：君子求諸己，小人求諸人。

注：君子責己，小人責人也

子曰：君子矜而不爭，群而不黨。

注：苞氏曰：矜，矜莊也

子曰：君子不以言舉人，不以人廢言。

※宋蔡節論語集說謂有馬者借人乘之即史之闕文 [illegible] 劉元城說亦 [illegible] 謂後人見此語 [illegible] 從而削去 [illegible] 此句之不存也
四庫總目 35

注 苞氏曰 有言者不必有德 故不可以言舉人也 ○皇疏 李充曰 詢于芻蕘 不恥下問也 ○邢疏 [illegible] 故不可以無德而廢善言也

子貢問曰 有一言而可以終身行之者乎 子曰 其恕乎 己所不欲 勿施於人也

子曰 吾之於人也 誰毀誰譽 如有所譽者 其有所試矣 斯民也 三代之所以直道而行也

注 苞氏曰 所譽者輒試以事 不虛譽而已 馬融曰 三代夏殷周 用民如此 無所阿私 ○皇疏 言我之於世 平等如一 無有憎愛毀譽之心……然君子掩惡揚善 [illegible] 我從來若有所稱譽者 皆不虛妄 必先試驗其德而後乃譽之耳……又通云 我乃無毀無譽 或人有稱譽者 我所稱譽 皆衆所不虛 而美之者 必以事試之也……郭象曰 無心而付之天下者 直道也 有心而使天下從己者 曲法 故直道而行者 毀譽不出於區區之身 善與不善 信之百姓

子曰 吾猶及史之闕文也 有馬者借人乘之 今亡矣夫

注 苞氏曰 古之良史 於書字有疑則闕之 以待知者也 有馬不能調良 則借人使乘習之 孔子自謂及見其人如此 至今無有矣 言此者 以俗多穿鑿也 ○皇疏 當孔子末年時 史不識字 輒擅而不闕 有馬不調 則恥云其不能 必自乘之 以致傾覆 ○邢疏 此章疾穿鑿也……及見其人如此闕疑※

子曰 巧言亂德 小不忍則亂大謀

皇疏 若逢而已不能巧辯……人能害君則大事乃失

子曰 衆惡之必察焉 衆好之必察焉

注 王肅曰 或衆阿黨比周 或其人特立不群

子曰 人能弘道 非道弘人也

皇疏 蔡謨曰 道者寂然不動 行之由人 ○邢疏 仁者見之謂之仁 知者見之謂之知 是人才大者道隨之大也……百姓日用而不知 是人才小者道亦隨小

子曰 過而不改 是謂過矣

*先進第十一顏淵死哭皇疏機括如一

子曰吾嘗終日不食終夜不寢以思無益不如學也［邢疏讀以思無益四字一句］

皇疏：郭象曰聖人無詭教而云不寢不食以思者何夫思而後通習而後能者百姓之性也聖人無事而不與百姓同事事同則形同是以見形以為己異故謂聖人亦必勤思而力學此百姓之情也故用其情以教之則聖人之教因彼以教彼安容詭哉*

子曰君子謀道不謀食耕也餒在其中矣學也祿在其中矣君子憂道不憂貧

注：鄭玄曰言人雖念耕而不［無］學故飢餒學則得祿雖不耕而不飢餒○皇疏：唯知耕而不學是無智之人也雖得穀為他人所奪而不得自食是餒在其中也

子曰知及之仁不能守之雖得之必失之……

子曰君子不可小知而可大受也小人不可大受而可小知也

注：君子之道深遠不可以小了知而可大受小人之道淺近可以小了知而不可大受也○皇疏：此語深淺顯晦之殊

子曰民之於仁也甚於水火水火吾見蹈水火而死者吾未見蹈仁而死者也

注：馬融曰水火與仁皆民所仰而生者也仁最為甚蹈水火或時殺人蹈仁未嘗殺人者也○皇疏：王弼曰民之遠於仁甚於遠水火也［邢疏亦引王弼語而說之曰雖含意不同亦以為一家］

子曰當仁不讓於師

注：孔安國曰當行仁之事不復讓於師行仁急也○皇疏：仁者周窮濟急之謂也弟子與師雖宜讓師唯行仁宜急不得讓師也

子曰君子貞而不諒

注：~~孔安國~~曰貞正也諒信也君子之人正其道耳言不必小信也○皇疏：君子權變無常若為事苟合道得理之正君子為之不必存於小信自經於溝瀆也一通云君子

道豈不以不能使人信之也〇邢疏．左傳昭七年子產爲豐施歸州田於韓宣子
杜預引員而不詳爲注

子曰事君敬其事而後其食

注．孔安國曰先盡力然後食祿也

子曰有教無類

皇疏．人乃有貴賤同宜資教不可以其種類庶鄙而不教之也教之則善

子曰道不同不相爲謀

子曰辭達而已矣

注．孔安國曰凡事莫過於實足也…不煩文艷之辭也

師冕見及階子曰階也及席子曰席也皆坐子告之曰某在斯某在斯師冕出子張問曰與師言之道與子曰然固相師之道也

注．孔安國曰盲者也…歷告以坐中人姓字及所在處也

季氏第十六

季氏將伐顓臾冉有季路見於孔子曰季氏將有事於顓臾孔子曰求無乃爾是過與①…是社稷之臣也何以爲伐也冉有曰夫子欲之吾二臣者皆不欲也孔子曰求周任有言曰陳力就列不能者止危而不持顛而不扶則將焉用彼相矣且爾言過矣虎兕出於柙龜玉毀於櫝中［邢本作出於毀於］是誰之過與②冉有曰今夫顓臾固而近於費③今不取後世必爲子孫憂孔子曰求君子疾夫舍曰欲之而必更爲之辭④丘也聞有國有家者不患寡而患不均⑤不患貧而患不安蓋均無貧和無寡安無傾夫如是故遠人不服則修文德以來之既來之則安之今由與求也相夫子遠人不服而不能來也邦分崩離析而不能守也⑥而謀動干戈於邦內吾恐季孫之憂不在顓臾而在蕭牆之內也⑦

注．疏①孔安國曰冉求爲季氏宰相其室爲之聚斂故孔子獨疑求教也②

8 徐[illegible]可云 13 [illegible]曰三戒不及[illegible]孔子好[illegible] [illegible]
[illegible]之[illegible]戒之在得不必定指貨財血氣既衰[illegible]
[illegible]之甚也

馬融曰失虎毀玉豈非典守者之過邪③馬融曰固謂城郭完堅兵甲利也④孔安國曰疾如汝之言也舍其貪利之說而更作他辭是所疾也⑤不患土地人民之寡少⑥孔安國曰民有異心曰分欲去曰崩不可會聚曰離析⑦鄭玄曰蕭之言肅也牆謂屏也○皇疏、[illegible]二[illegible]冉有[illegible]孔子不[illegible]故引子路為傍證也孔子不評冉有為智於季氏故又呼求名譏之

孔子曰天下有道則庶人不議

孔子曰益者三友損者三友友直友諒友多聞益矣友便辟友善柔友便佞損矣

孔子曰侍於君子有三愆言未及之而言謂之躁言及之而不言謂之隱未見顏色而言謂之瞽［鄭本作言及之而不言］

注、孔安國曰躁不安靜也周生烈曰未見君子顏色所趣向而便逆先意語者猶瞽也

孔子曰君子有三戒少之時血氣未定戒之在色及其壯也血氣方剛戒之在鬭及其老也血氣既衰戒之在得⑧

皇疏、年少象春夏之為陽陽法主施故少年明怡[sic]也年老象秋冬以為陰陰體斂藏故老耆好斂聚多貪也

孔子曰君子有三畏畏天命畏大人畏聖人之言小人不知天命而不畏也狎大人侮聖人之言

注、恢疏故不知畏也直而不肆故狎之也不可小知故侮之也○皇疏、天網恢恢疏而不失小人見天命不切之急謂之不足畏也[illegible]事也○邢疏、老子德經云天網恢恢疏而不失

孔子曰生而知之者上也學而知之者次也困而學之又其次也困而不學民斯為下矣

邢疏、左傳昭七年孟僖子病不能相禮乃講學之是困而學之者也

孔子曰君子有九思視思明聽思聰色思溫貌思恭言思忠事思敬疑思問忿思難見得思義

＊穀梁傳桓十四年孔子曰望遠者察其貌而不察其形 論語竢質謂形當色
clear distinct
＊＊鄭本作饋

皇疏：目睹萬物不得冥暗，故思令明……耳聽萬理不得落漠，故思聰了……李充曰：靜容謂之色，柔暢謂之溫，動容謂之貌，接物謂之恭＊……一朝之忿忘其身以及其親，是謂難也

孔子曰：見善如不及，見不善如探湯。吾見其人矣，吾聞其語矣。隱居以求其志，行義以達其道，吾聞其語矣，未見其人也

齊景公有馬千駟，死之日，民無德而稱焉［鄭本作無稱焉］伯夷叔齊餓于首陽之下，民到于今稱之，其斯之謂與

皇疏：夷齊反首陽山，責不食周粟，唯食草木而已。後[illegible]祐家曰：張石屏往蒲坂採材，謂夷齊曰：汝不食周粟，何食周草木？夷齊聞之，遂不食，七日餓死

陳亢問於伯魚曰：子亦有異聞乎？對曰：未也。嘗獨立，鯉趨而過庭，曰：學詩乎？對曰：未也。不學詩，無以言［鄭本無也字］。鯉退而學詩。他日又獨立，鯉趨而過庭，曰：學禮乎？對曰：未也。不學禮，無以立。鯉退而學禮。聞斯二者。陳亢退而喜曰：問一得三，聞詩聞禮，又聞君子之遠其子也

注：馬融曰：以為伯魚孔子之子，所聞當有異也。孔安國曰：獨立謂孔子也。○皇疏：范寗曰：孔子曰：君子不教子，何也？勢不行也。教者必以正，正之不行，繼之以怒，怒之則反夷，父子相夷則惡也。○邢疏：鯉也過庭，方聆嚴訓，則知不常嬉遊褻慢

邦君之妻，君稱之曰夫人，夫人自稱曰小童，邦人稱之曰君夫人，稱諸異邦曰寡小君，異邦人稱之亦曰君夫人也［鄭本無也字］

陽貨第十七

陽貨欲見孔子，孔子不見，歸＊＊孔子豚。孔子時其亡也，而往拜之，遇諸塗。謂孔子曰：來！予與爾言。曰：懷其寶而迷其邦，可謂仁乎？曰：不可。好從事而亟失時，可謂知乎？曰：不可。日月逝矣，歲不我與。孔子曰：諾，吾將仕矣

謂爲亂曰言孔子不仕是懷寶也知國不治而不爲政是迷邦也孔安國曰言孔子栖栖好從事而數不遇失時……以順辭免害也○皇疏、所以召不來而餉豚者禮得敵己以下見餉但於己家拜餉而已勝己以上見餉先既拜於己家明日又往餉者之室也陽虎乃不勝孔子然已交專魯政期度孔子必來拜謝己因得與相見也……若往謝必與相見孔子惡梗所以伺虎不在家時而往拜於其家也……所遇不相見者陽虎求召不已先相見於其室年但不言久之相當所以遂次在塗路也……更云未至於室時於禮未畢或是更往謝陽虎家之理所以見何不在而往之常途而相逢也一家通云餉豚之時孔子不在故往謝之……此罵孔子不仁也……罵孔子不智也……郭象曰聖人無心仕與不仕隨世耳陽虎勸仕理無不諾不能用我則無自用此直道而應者也然危遜之理亦在其中也

子曰性相近也習相遠也子曰唯上智與下愚不移

皇疏、一家舊釋云性者生也情者成也……性無善惡而有濃薄情是有欲之心而有邪正性既是全生而有未涉乎用非唯不可名爲惡亦不可目爲善故性無善惡也所以知然者夫善惡之名恒就事而顯故老子曰天下皆知美之爲美斯惡已皆知善之爲善斯不善已此皆據事而談情有邪正者情既是事若逐欲流遷其事則邪若欲當於理其事則正故情不可不有邪有正也故易曰利貞者性情也王弼曰不性其情焉能久行其正此是情之正也若心好流蕩失真此是情之邪也若以情近性故曰性其情情之近性者何妨是有欲若逐欲遷故云遠也若欲而不遷故曰近但近性者正而即性非正雖即性非正而能使之正譬如近火者熱而即火非熱雖即火非熱而能使之熱能使之熱者何氣也熱也能使之正者何儀也靜也又知其有濃薄也孔子曰性相近也若全同也相近之辭不生若全異也相近之辭亦不得立今云近

*此節機調極類釋氏

者不同而其實則並是無善無惡所以同也而濃有薄所以異也雖異而未相遠故曰近也*……愚人以上聖人以下其中階品不同而共為一此之等一切是推移○邢疏未為外物所感則人皆相似是近也

子之武城聞弦歌之聲夫子莞爾而笑曰割雞焉用牛刀子游對曰昔者偃也聞諸夫子曰君子學道則愛人小人學道則易使也子曰二三子偃之言是也前言戲之耳

皇疏一云孔子入武城堺聞邑中人家家有弦歌之響由子游政化和樂故也繆播曰子游宰小邑能令民得其所弦歌以樂也又一云孔子入武城堺見子游身自弦歌以教民也故江熙曰小邑但當令足衣食教敕而已……是才大而用小也故繆播曰惜其不得導千乘之國如牛刀割雞不盡其才也江熙曰如牛刀割雞非其宜也

公山弗擾以費畔召子欲往子路不說曰末之也已何必公山氏之之也子曰夫召我者而豈徒哉如有用我者吾其為東周乎

註孔安國曰……陽虎共執季桓子而召孔子也之適也無可之則止何必公山氏之適者也○皇疏徒空也

佛肸召子欲往子路曰昔者由也聞諸夫子曰親於其身為不善者君子不入也佛肸以中牟畔子之往也如之何子曰然有是言也曰[邢本無曰字]不曰堅乎磨而不磷不曰白乎涅而不緇吾豈匏瓜也哉焉能繫而不食

註孔安國曰不入其國也[何晏曰]匏瓠也言匏瓜得繫一處者不食故也吾自食物當東西南北不得如不食之物繫滯一處也○皇疏孔子既然之而更廣述我從來所言非一塗云君子不入不善之國亦云……君子入不善之國而不為害……汲汲邪唯惺不入而不惺亦入乎……云我自昔亦經此言也故云不曰乎以明之也……王弼曰孔子機發後應事形乃視擇地以處身資教以全度者也故不入亂人之邦聖人通遠慮微應變神化濁亂不能污其潔凶

8 此也即泰伯興於詩之興

然不能害其性所以雖繫不食亦能饒物不以爲累也是其言云吾云吾何施
也尚不得係而不食言此道設於世何益也江熙曰夫子豈實之公山弗
擾乎故欲往之意耶汎示無係以觀門人之情如欲居九夷乘桴浮於
海耳子路見形而不及道故聞乘桴而喜聞之公山而不悅升堂而未入
室安測聖人之趣哉〔邢疏引江熙云云〕

子曰由也女聞六言六蔽矣乎對曰未也居吾語女好仁不好學其蔽也愚好智不好學其蔽也蕩好信不好學其蔽也賊好直不好學其蔽也絞好勇不好學其蔽也亂好剛不好學其蔽也狂

注孔安國曰蕩無所適守也賊父子不知相爲隱之輩也〇皇疏居猶復坐也……江熙曰若尾生之與女子期死於梁下宋襄之與楚人期傷泓不度信之害也

子曰小子何莫學夫詩詩可以興可以觀可以羣可以怨邇之事父遠之事君多識於鳥獸草木之名

注孔安國曰興引譬連類也 8 鄭玄曰觀風俗之盛衰也孔安國曰羣居相切磋也怨刺上政也

子謂伯魚曰女爲周南召南矣乎人而不爲周南召南其猶正牆面而立也與

皇疏終無所瞻見也

子曰禮云禮云玉帛云乎哉樂云樂云鐘鼓云乎哉

注鄭玄曰禮非但崇此玉帛而已……所貴者安上治民也馬融曰樂之所貴者移風易俗也非謂鐘鼓而已也〇皇疏繆播曰玉帛禮之用非禮之本鐘鼓樂之器非樂之主禮達則玉帛可忘假玉帛以達禮借鐘鼓以顯樂樂顯則鐘鼓可遺

子曰色厲而內荏譬諸小人其猶穿窬之盜也與

皇疏、小人為盜，或穿人屋壁，或踰人垣牆，當此之時，外形恒欲進為取物，而心恒畏人，常懷退走之路，是形進心退，內外相乖 ○邢疏、外雖持正，內常有穿壁踰牆竊盜之心

子曰：鄉原，德之賊也

註、周生烈曰：所至之鄉，輒原其人情，而為己意以待之，是賊亂德者也。一曰：鄉，向也。人不能剛毅，而見人輒原其趣向，容媚而合之 ○皇疏、張憑曰：鄉原，原壤也。孔子鄉人，故曰鄉原也。彼遊方之外，行不應規矩，不可以訓，故每抑其迹，所以弘德也 ○邢疏、疾時人之詭隨也

子曰：道聽而塗說，德之棄也

皇疏、為有德者所棄也，亦自棄其德也

子曰：鄙夫可與事君也與哉？其未得之也，患得之；既得之，患失之。苟患失之，無所不至矣

註、患得之者，患不能得之也，楚俗言也。鄭玄曰：邪媚無所不為也 ○皇疏、患失之，患不失之也。既得事君，而生嫌心，故患己不遽失之也……常所不至無為說也 ○邢疏、患失之者，言不能保其貴寵，恐失其祿位也

子曰：古者民有三疾，今也或是之亡也。古之狂也肆，今之狂也蕩；古之矜也廉，今之矜也忿戾；古之愚也直，今之愚也詐而已矣

子曰：惡紫之奪朱也，惡鄭聲之亂雅樂也，惡利口之覆邦家者也【邢本末句也作者】

子曰：予欲無言。子貢曰：子如不言，則小子何述焉？子曰：天何言哉？四時行焉，百物生焉，天何言哉

註、言之為益少，故欲無言也 ○皇疏、王弼曰：子欲無言，蓋以明本，舉本統末，而示物於極者也。夫立言垂教，將以通性，而弊至於湮；寄旨傳辭，將以正邪，而勢至於繁。既求道中，不可勝御，是以修本廢言，則天而行化。以淳而觀，則天地之心見於不言；寒暑代序，則不言之令行乎四時，天豈諄諄者哉 ○邢疏、以喻人若當言

*竊謂子之意，蓋以博弈者，能攝神專精，使常靜，學說亦安不馳，實於專心致志，當靈發而本亦寂然也。當其目不瞬，珍味不入於口，斯行亦隨於心之鈍，實有影於博弈者，孔子稱之深矣

但恐到則不必引申

孺悲欲見孔子，孔子〻〻辭之以疾。將命者出戶，取瑟而歌，使之聞之

皇疏：孔子不欲見孺悲之召……故孺悲聞歌，亦自已不以也……令孺悲知非不來，非以疾不來也。李充曰……聖人不顯物短，使無日新之塗，故辭之以疾；猶未足以誘之，故絃歌以表旨，使抑之而不彰，挫之而不絕。○邢疏：來欲見孔子，孔子〻〻不欲見

子曰：飽食終日，無所用心，難矣哉！不有博弈者乎？為之猶賢乎已

注：馬融曰：為其無所據樂，善生淫欲也*

子貢問曰：君子亦有惡乎？子曰：有惡：惡稱人之惡者，惡居下流而訕上者，惡勇而無禮者，惡果敢而窒者。曰：賜也亦有惡也？惡徼以為智者，惡不遜以為勇者，惡訐以為直者

注：孔安國曰：徼，抄也。抄人之意以為己有。包氏曰：訐謂攻發人之陰私也。○皇疏：禮記云：事君之禮，有諫而無訕……孔子所惡者四，子貢有三，亦示陵師也。○邢疏：曲禮：毋抄說

子曰：唯女子與小人為難養也，近之則不遜，遠之則有怨。［邢本無有字］

邢疏：此言女子，舉其大率耳。若其稟性賢明，若文母之類，則非所論也

子曰：年四十而見惡焉，其終也已

注：鄭玄曰：年在不惑而為人所惡，終無善行也

微子第十八

微子去之，箕子為之奴，比干諫而死。孔子曰：殷有三仁焉

柳下惠為士師，三黜。人曰：子未可以去乎？曰：直道而事人，焉往而不三黜？枉道而事人，何必去父母之邦

齊景公待孔子曰：若季氏則吾不能，以季孟之間待之。曰：吾老矣，不能用也。孔子行

*集解義疏卷第十八 微子通卷第

注：孔安國曰：魯三卿，季氏為上卿，最貴；孟氏為下卿，不用事。○皇疏：景公以問政委位孔子，如魯之待季則不能也……又不能以之待之，如魯之處孟氏也，亦當以二卿之間處之……而末又將故自託言老……江熙曰：齊不能為對舉，不能為舉賢，夫子所陳者也，乃託言老不能用。○邢疏：景公為臣之所制……或說云齊大夫欲害孔子。

齊人歸女樂，季桓子受之，三日不朝，孔子行。

注：孔安國曰：桓子，季孫斯也。使定公受齊之女樂，君臣相與觀之，廢朝禮三日也。○皇疏：女樂，女妓也……齊人患魯強，故饋魯以女樂，欲使孔子去也。○邢疏：案世家：定公十四年，孔子由大司寇攝行相事，誅少正卯，與聞國政……齊人懼曰：孔子為政必霸。於是選女子好者八十人，文馬三十駟，遺魯君……孔子歌之曰：彼婦之口，可以出走；彼婦之謁，可以死敗。蓋優哉游哉，維以卒歲。

楚狂接輿歌而過孔子曰：鳳兮鳳兮，何德之衰也！往者不可諫也，來者猶可追也。[邢本無二也字] 已而已而，今之從政者殆而！孔子下，欲與之言，趨而辟之，不得與之言也。

注：孔安國曰：已而已而者，言世亂已甚，不可復治也。○皇疏：江熙曰：言接輿以言其情，而故託狂也。○邢疏：言今之從政者殆，自將危亡無日。

長沮、桀溺耦而耕，孔子過之，使子路問津焉。長沮曰：夫執輿者為誰？子路曰：為孔丘。曰：是魯孔丘與？對曰：是也。曰：是知津矣。問於桀溺，桀溺曰：子為誰？曰：為仲由。曰：是魯孔丘之徒與？對曰：然。曰：滔滔者天下皆是也，而誰以易之？且而與其從辟人之士也，豈若從辟世之士哉*耰而不輟。子路行以告。夫子憮然曰：鳥獸不可與同群也，[邢本無也字] 吾非斯人之徒與而誰與？天下有道，丘不與易也。

注：馬融曰：言數周流，自知津處也。孔安國曰：言當今天下治亂同，空舍此適彼，故曰誰以易之也。[何晏曰] 謂孔子為士，從辟人之法也；己之為士，則從辟世之法者也。孔安國曰：隱居於山林，是與鳥獸同群也。吾自當與此天下人同群

*皇疏引沈居士曰且沮溺是規子路亦不規夫子謂子路宜從己不言仲尼也…安知注言將
欲使之因子路從己亦謂孔子從己也
**放有二訓據前說一也放置不言二也見困學紀聞卷七 李審言文心雕龍黃注補正云辨
騷篇卜居標放言之致漁父寄獨往之才 陳南[illegible]引苞氏此注謂卜居曰吁嗟默默兮誰知

安能去人從鳥獸居乎 凡天下有道者丘不與易也 己大而人小故也 ○皇疏 覓
渡水津之處也…子路初在車上本爲御…今先下車而往問津故以轡度與孔
子…桀溺又欲以此言招子路使從己隱也…江熙曰…丘不與易蓋物之有道故
大湯武亦稱夷齊美管仲而無譏邵忽今彼有其道我有其道不執我以求彼
不係彼以易我夫可滯哉 沈居士曰世亂賢者宜隱而全生聖人宜出以弘
物故自明我道以救大倫彼之絕迹隱世實由世亂我之蒙塵栖遑亦以
道喪此即彼與我同患世也…我既不失彼亦無違 ○邢疏云孔子何不從
然周流天下乎爲天下之治亂同於是無道也空舍此適彼誰以易之爲易道者
也…又言此合隱避且等是隱避從避人之法則當周流之而從避世之法
則當安隱之樂言今孔子如己也*

子路從而後遇丈人以杖荷蓧子路問曰子見夫子乎丈人曰四體不勤五穀
不分孰爲夫子植其杖而芸子路拱而立止子路宿殺雞爲黍而食之見其二
子焉明日子路行以告子曰隱者也使子路反見之至則行矣子路曰不仕無義
長幼之節不可廢也君臣之義如之何其廢之欲潔其身而亂大倫君子之仕
也行其義也道之不行已知之矣

注子路留言以語丈人之二子也 孔安國曰言汝父子知相養不可廢反可
廢君臣之義邪

逸民伯夷叔齊虞仲夷逸朱張柳下惠少連子曰不降其志不辱其身伯夷叔齊
與謂柳下惠少連降志辱身矣言中倫行中慮其斯而已矣謂虞仲夷逸隱居放
言身中清廢中權我則異於是無可無不可

注苞氏曰放置也不復言世務也** ○皇疏王弼曰朱張字子弓荀卿以比孔子
今序六人而闕朱張者明取舍與己合同也

子張第十九

吾之廉貞是放言加以放言美之樂 漁父鼓枻而去獨往不返故曰獨往也 鍾[illegible]故晁[illegible]
孔融離合作郡姓名字詩離字上半與字云無名無譽放言深藏 正同苞之說

*參觀前論攻乎異端又漢書宣元六王傳

子張曰士見危致命見得思義祭思敬喪思哀其可已矣

子張曰執德不弘信道不篤焉能為有焉能為亡

孔安國曰言無所輕重也○皇疏、世無此人不足為輕世有此人亦不足為重

子夏之門人問交於子張子張曰子夏云何對曰子夏曰可者與之其不可者拒之子張曰異乎吾所聞君子尊賢而容眾嘉善而矜不能我之大賢與於人何所不容我之不賢與人將拒我如之何其拒人也

皇疏、鄭玄曰子夏所云倫黨之交也子張所云尊卑之交也王肅曰子夏所云敵體之交子張所云覆蓋交也

子夏曰雖小道必有可觀者焉致遠恐泥是以君子不為也

注、小道謂異端也○皇疏、謂諸子百家之書也……亦微有片理*

子夏曰日知其所亡月無忘其所能可謂好學也已矣

皇疏、此即是溫故而知新也

子夏曰博學而篤志切問而近思仁在其中矣

注、孔安國曰廣學而厚識之也[何晏曰]切問於己所學而未悟之事也近思於己所能及之事也泛問所未學遠思所未達則於所學者不精於所思者不解也○皇疏、志識也……識錄之不忘也切猶急也

子夏曰百工居肆以成其事君子學以致其道

皇疏、其居常所作物器之處也

子夏曰小人之過也必文

子夏曰君子有三變望之嚴然[邢本作儼然]即之也溫聽其言也厲

注、鄭玄曰厲嚴正也○皇疏、變者有三事但無一時也……李充曰……君子敬以直內義以方外辭正體直而德容自然發人謂之變耳君子無變也

子夏曰大德不踰閑小德出入可也

注孔安國曰閑猶法也小德不能不踰法○皇疏大德上賢以上也……小德中賢以下也其立德不能恒全……不責其備

子游曰子夏之門人小子當洒掃應對進退則可矣抑末也本之則無如之何子夏聞之曰噫言游過矣君子之道孰先傳焉孰後倦焉譬諸草木區以別矣君子之道焉可誣也有始有卒者其惟聖人乎

注包氏曰言先傳大業者必先厭倦故我門人先教以小事後將教以大道也馬融曰言大道與小道殊異譬如草木異類區別言學當以次也……焉可使誣言我門人但能洒掃而已也○皇疏言先生大道而先從近道而我云誰先能傳而後能倦懈者哉……故先歷試小事……張憑曰人性不同也先習者或早懈晚學者或後倦……熊埋曰凡童蒙初學固宜聞漸日進階粗乃妙故先且啟之以小事後將教之以大道也……張憑曰譬諸草木或春花而風落或秋榮而早[sic]實君子之道亦有遲速焉可誣也唯聖人始終如一○邢疏誰有先傳而後倦者乎……故門人當大道而厭倦故先教以小事……人之學道靡不有初鮮克有終能終始如一不厭倦者其惟聖人乎

子夏曰仕而優則學學而優則仕

注馬融曰行有餘力

子游曰吾友張也為難能也然而未仁

注包氏曰言子張之容儀難及者也

曾子曰堂堂乎張也難與並為仁矣

注鄭玄曰言子張容儀盛而於仁道薄也○皇疏堂堂容儀可憐也……江熙曰堂堂德宇廣也仁行之極也難與並仁蔭[sic]人上也

孟氏使陽膚為士師問於曾子曾子曰上失其道民散久矣如得其情則哀矜而勿喜

注、馬融曰民之離散為輕漂犯法乃上之所為非民之過也 ○皇疏、故堯舜之民比屋可封……桀紂之民比屋可誅

子貢曰紂之不善也【邢本無也字】不如是之甚也是以君子惡居下流天下之惡皆歸焉

皇疏、言紂不得為不惡而天下之惡事皆云是紂所為……蔡謨曰聖人之化由群賢之輔闇主之亂由眾惡之黨……一紂之不善其亂不得如是之甚……天下之惡乃比歸之是故亡也 ○邢疏、若地形卑下則眾流所歸……人皆以天下之惡歸之於紂也

子貢曰君子之過也如日月之食焉過也人皆見之更也人皆仰之

衛公孫朝問於子貢曰仲尼焉學子貢曰文武之道未墜於地在人賢者識其大者不賢者識其小者莫不有文武之道焉夫子焉不學而亦何常師之有

叔孫武叔語大夫於朝曰子貢賢於仲尼子服景伯以告子貢子貢曰譬諸宮牆賜之牆也及肩窺見室家之好矣【邢本無此字】夫子之牆數仞不得其門而入不見宗廟之美百官之富得其門者或寡矣夫子云不亦宜乎」

邢疏、君子之道不可小知

叔孫武叔毀仲尼子貢曰無以為也仲尼不可毀也他人之賢者【邢本無此字】丘陵也猶可踰也仲尼如【邢本無此字】日月也無得而踰焉人雖欲自絕也其何傷於日月乎多見其不知量也

注、適足自見其不知量也 ○邢疏、襄二十九年左傳多見疏也服虔本作祇見疏解云祇適也

陳子禽謂子貢曰子為恭也仲尼豈賢於子乎子貢曰君子一言以為知一言以為不知言不可不慎也夫子之不可及也猶天之不可階而升也夫子之得邦家者所謂立之斯立道之斯行綏之斯來動之斯和其生也榮其死也哀如之何其可及也

注孔安國曰得邦家謂為諸侯若卿大夫也綏安也○皇疏動謂勞役之也悅以使民民忘其勞

堯曰第二十

堯曰咨爾舜天之歷數在爾躬允執其中四海困窮天祿永終舜亦以命禹曰……朕躬有罪無以萬方萬方有罪罪在朕躬［邢本重罪字］……百姓有過在予一人……寬則得眾敏則有功公則民悅

注苞氏曰困極也永長也……能窮極四海天祿所以長終也孔安國曰無以萬方萬方不預也

子張問政於孔子曰何如斯可以從政矣子曰尊五美屏四惡……君子惠而不費欲而不貪泰而不驕威而不猛……因民之所利而利之斯不亦惠而不費乎……君子正其衣冠尊其瞻視儼然人望而畏之斯不亦威而不猛乎……不教而殺謂之虐不戒視成謂之暴慢令致期謂之賊猶之與人也出內之吝謂之有司

注馬融曰不宿戒而責目前成為視成也孔安國曰與民無信而虛刻期也謂當與人而吝嗇於內出惜難之此有司之任耳非人君之道也○皇疏民水居者利在魚鹽蜃蛤山居者利於菓實材木明君為政即而安之不使水者居山渚者居中原……不先戒勗而急卒就責目前……袁氏曰令之不明而急期之也

孔子曰不知命無以為君子也不知禮無以立也不知言無以知人也

江天慶城蓮都胜録 [illegible] 張船山日記二冊 [illegible] 庚戌記二卷 乾隆己酉庚戌 [illegible]
[illegible] 人人 [illegible] 北上 [illegible] 木葉 [illegible] 武陵漁父入桃花源及仲蔚 [illegible] 桃源
人 [illegible] 傳 [illegible] 漁父 [illegible] 人也

張問陶　石韞玉錄　船山詩草選（又見 [illegible] 叢書 [illegible] 冊）

一

詩草卷三

[illegible] 何曾廢 [illegible] 高廣 [illegible] 破 [illegible] 漏斜陽 [illegible] 如 [illegible] 如 [illegible] 打 [illegible]
[illegible] 樓樓 [illegible] 中 [illegible] 一片 [illegible]
[illegible] 二如 [illegible] 門戶 [illegible] 何處 [illegible]
[illegible] 向 [illegible] 往

[illegible] 詩 [illegible] 生 [illegible] 已死生如已 [illegible] …… [illegible] 如 [illegible] 來 [illegible]
[illegible] 生 [illegible] 中 [illegible] 何 [illegible]

[illegible] 古人 [illegible] 以詩 [illegible] 古人 [illegible]
[illegible] 三絕 [illegible] 祖述 [illegible] 已 [illegible] 三十年 [illegible] 一 [illegible]
何 [illegible] 人巧 [illegible] 三十 [illegible] 一 [illegible]
[illegible] 古人 [illegible] 一 [illegible]
[illegible] 外

題 [illegible] 人生 [illegible] 情 [illegible]
[illegible] 人生 [illegible] 情 [illegible] 人中 [illegible] 美人如 [illegible]
[illegible] 月明 [illegible] 月 [illegible] 一 [illegible]
[illegible] 仙 [illegible]
[illegible] 三教 [illegible] 人不 [illegible] 大光明神光一輪 [illegible]
讀 [illegible]

美人 [illegible] 人 [illegible] 美人 [illegible] 何 [illegible]
美人 [illegible] 玉 [illegible] 蓮花 [illegible]
[illegible] 何 [illegible]
[illegible] 人何 [illegible] 婚姻 [illegible] 人 [illegible] 桃 [illegible] 美 [illegible] 美人 [illegible]
人 [illegible] 神 [illegible] 美人 [illegible] 絕 [illegible] 不

8 詩鈔之 望遠山、懸崖不可窺 中有春澗雲

蓬瀛紙上論神仙 從來厚意好資含 遙[illegible]燕生明月 賓曙分三辰 清夢記形[illegible] 時學來詳為[illegible]瑤[illegible] 被[illegible]萬戶影[illegible]

二

壬子十二月六日乙亥白兄攜侄遊棲霞山 [illegible]田[illegible]道戒壇 [illegible]打[illegible]如[illegible]

[illegible]神[illegible]中[illegible]山[illegible]山[illegible]白[illegible]飲[illegible]一杯[illegible] 喚人莫死 我亦求死 [illegible]理 [illegible]諸不[illegible]

三

望太白山 3 雪[illegible]春[illegible]白山[illegible]果[illegible] 8

[illegible]道[illegible]古樹[illegible]

[illegible]土[illegible]月[illegible]珠 二

[illegible]黃沙[illegible]上[illegible]中[illegible]日[illegible]

[illegible]一[illegible]雨[illegible]

[illegible]日[illegible]化[illegible]林[illegible]一法也 4 [illegible] [illegible]入[illegible]山[illegible]

[illegible]石[illegible]時[illegible]

入棧 [illegible]山[illegible]珠[illegible]

[illegible]木[illegible]材[illegible]二 峰[illegible]千[illegible]人[illegible]一[illegible]林[illegible]

[illegible]山神[illegible]石[illegible]中[illegible]外[illegible]地[illegible]三 [illegible]上[illegible]

[illegible]煙霧[illegible]奇山[illegible]古[illegible]生[illegible]三[illegible]

[illegible]詩[illegible]四

廣元昭化道中 [illegible]上[illegible]林[illegible]生[illegible]日[illegible]水[illegible]

平[illegible]小[illegible]

[illegible]中[illegible]山[illegible]日[illegible]

[illegible]一[illegible]東川[illegible]峰[illegible]一

[illegible]日[illegible]人[illegible]日[illegible]木[illegible]地[illegible]

8 姚莘農木道藝閣詩錄之八 [illegible]生南的。自在長安居不多於六，蜀道上先難。劉因靜修先生文集卷九人情：共說長安如日遠，豈知蜀道比天難。劍南詩稿卷五 [illegible] 懷。敵云日与長安遠，惟恨天如蜀道難。遇庭 [illegible] 代蜀守詩卷云折送

[illegible] 長先差不定 [illegible] 自 [illegible] 二

琴手：人 [illegible] 覺 [illegible] 思 [illegible] 隱 [illegible] 法 [illegible] 化 [illegible] 鐘 [illegible] 江清 [illegible] 新

[illegible] 紋 [illegible] 集 [illegible] 宋 [illegible]

夜 [illegible] 月 [illegible] 清 [illegible] 長 [illegible]

[illegible] 鳴 [illegible] 東 [illegible] 三 [illegible]

[illegible] 人 [illegible] 柳 [illegible] 東 [illegible] 鳴

[illegible] 16 [illegible] 詩人情 [illegible] 法 [illegible]

[illegible] 林千 [illegible] 數 [illegible] 詩 [illegible] 夢 [illegible]

[illegible] 16 [illegible] 地 [illegible] 清 [illegible]

[illegible] 16 [illegible] 眼 [illegible]

[illegible] 竹 [illegible] 17 [illegible] 大 [illegible] 二

夜 [illegible] 17 [illegible] 柳 [illegible] 學 [illegible] 窗 [illegible]

[illegible] 長 [illegible] 年 [illegible] 夕 [illegible]

[illegible] 17 [illegible] 已 [illegible] 尚 [illegible] 少 [illegible] 象 [illegible] 好 [illegible] 二 [illegible]

一 [illegible] 竹自清 [illegible]

[illegible] 江 [illegible] 致 [illegible] 補 [illegible]

[illegible] 二

[illegible] 功 [illegible]

四

[illegible] 月 [illegible] 月 [illegible] 詩 [illegible] 之

獨 [illegible] 情 [illegible] 千里 [illegible] 人 [illegible] 夢難 [illegible] 眼 [illegible]

[illegible] 山 [illegible]

乙巳八月 [illegible] 22 [illegible] 蜀道 [illegible] 難上 [illegible] 長安

[illegible] 井 [illegible] 人 [illegible] 巴 [illegible] 月 [illegible] 石 [illegible] 夢

[illegible] 二 [illegible] 合作 [illegible] 加 [illegible]

[illegible] 蜀道之難 [illegible] 長安之 [illegible] 之 [illegible] 長安 [illegible]

[illegible] 蜀道難 [illegible] 二一 [illegible] 長安 [illegible]

擲之錢如蜀道難

遊絕檣浦冥鷗逐夢傳渦裊一劍空只點來乾檣之紅之送人來去總無[illegible]
雲鬟了還壓愁帳前離擾又向桃林寫上門出城隔河淅[illegible]新龍山遊客不知名
雌東閑置如新婦草店蛩吟樣春只明日入更橫南飲卧看新月隆[illegible]
西安客棧之詩入夢中風疊健人從瀟上前韻多
蕪曲茶坪戰壘了棕櫚高之一杖石不可抑伏短節急湍花紛爭大壑斷雲化
勢補遠奇峰紅鬟隱約騾綱細道箐深沉豹霧巖何處鐘曲寫林來去從
雲界向仙蹤 二
管前晚發柴扉上簷與夢來殘積雪如雪霰只灘風捲落月征形冷株適芸江
夜析空見出漸深詩律謹之錯無地前情難難陶畫為重提的折柳檣遠
離了看
途中見鷦鷯家如作巢才數只黃池與業詩予可知
早秋湯泉浴人聽說官稚士的句學教後古人 六
送周補之赴廣東之外舅學士之任 錦圖憶人猶未此絕句送寫更如何 二
綿偉有傳熟枕前百年何策救饑空名為燈窗橫倚探田舍荒燕燕歸國
新豪去隨夾首發車驂免論心情樣無以為家去住難不信只多兵寞憐浮生
那得夢中看 二 曲陳客西望龍峰橫翻為恩啟東逐征帳前難暝傍人
前遣愁不去懷多情途人謝詩前生法惱前視影古瘦生經數葉辰絲
墨家山只賞杜鵑花 三
奴不空深道生仁
懷人出處遺與前如年龍人能川氓 一 古陸可惹飢久日空不能空只把燈 五 夢
中的句學數數歌畫象看山南去川 五七
十七將食前鴨飲作小詩抄開二〇聲狂風捲大海一樣空月補斜陽一
各日遺懷 味來已滅餘象味只生如被廬厨道
二月十三日夜路種已過此幻景空逼無空是其實

※〔?〕服齋讀書札記5.船山棧道詩壁七律十八首傳誦海內近尚出旅試至其處云云筆斷不盡之嘗作一詩云[illegible]功業[illegible]及[illegible]下筆[illegible]海王之句之失去

[illegible]見來　　8 張廷珍叙周詩話又作為[illegible]絕世語當云云（[illegible]4冊2354）

五月中旬無[illegible]道路官[illegible]將還[illegible]大[illegible]家[illegible]不[illegible]人 13

五

船山詩草14

戊午二月九日出棧宿寶雞題壁 18 [illegible]如毛各來[illegible]村[illegible]來往一身輕[illegible]戈[illegible][illegible]婚宦[illegible][illegible]死生[illegible]同[illegible][illegible]擲[illegible][illegible]計[illegible][illegible][illegible]山[illegible][illegible][illegible][illegible][illegible][illegible][illegible]一 在[illegible]戰[illegible]入山[illegible]避[illegible]人[illegible]戈[illegible][illegible]將[illegible][illegible][illegible]縱橫[illegible]地[illegible][illegible][illegible]空[illegible][illegible]道[illegible]士[illegible][illegible]骨[illegible]二 [illegible]懷[illegible]來[illegible]人[illegible]尚[illegible]文[illegible][illegible]口[illegible]說[illegible]功[illegible]強[illegible]去[illegible]君彈指[illegible]東[illegible]西[illegible][illegible][illegible][illegible]海八 [illegible]英雄[illegible]詩[illegible]人九 [illegible]根[illegible]地[illegible]留[illegible]十一 ※[illegible]也[illegible][illegible]上[illegible]來十二

[illegible]和[illegible]十三 [illegible][illegible]星一[illegible]月[illegible]紅

小[illegible]仙[illegible][illegible]不[illegible][illegible]一 [illegible][illegible]二 [illegible]一[illegible]九[illegible]神[illegible]四

[illegible]白小[illegible]也[illegible][illegible]池上[illegible][illegible]鏡面[illegible][illegible][illegible][illegible]才人[illegible][illegible][illegible][illegible]一卅

[illegible]中[illegible][illegible]也[illegible]江

六

辛亥春日讀[illegible][illegible][illegible]雨[illegible][illegible][illegible]床一 [illegible]西[illegible][illegible]物[illegible][illegible]如何[illegible][illegible]二 [illegible]中[illegible]天[illegible][illegible]日何[illegible]三 [illegible]但[illegible]何[illegible]人不[illegible]人[illegible]已[illegible]細[illegible][illegible]小紅[illegible]人[illegible]玉[illegible][illegible]來廿九

[illegible]5 入[illegible]一[illegible]千[illegible]人[illegible]中[illegible][illegible][illegible]二

〻詩鈔子十訖詩十二絶句。趣到點雲登君神女[illegible]將錢仍天生，峽他正色談風[illegible]我眼兮
對影美人。好[illegible]雷同不[illegible]高矣，應[illegible]家生逢[illegible]他刻之非新巧徹到古人底[illegible] ○子十
三陶[illegible]西段。[illegible]高紙老一色風[illegible]續亦不同句 ○子二十六日雪中渡江，楊[illegible]燈
火雜為月吴市[illegible]勝此篇

西征[illegible]陶菴遊子蒙學長羽之三日過巴塘[illegible]佛法[illegible]法我子[illegible]里[illegible]法互 二
鳥[illegible]外說[illegible]一海[illegible]何[illegible]古人[illegible]西出玉門[illegible] 五
朱[illegible]詩[illegible]小[illegible]地[illegible]北[illegible]
隨一[illegible]
詩[illegible]千古[illegible]西域[illegible]
東[illegible]一[illegible]西[illegible]大[illegible]西域
是中原二 船山詩草[illegible]和少仙之二[illegible]絶句[illegible]情[illegible]千人[illegible]
詩文[illegible]神[illegible]人[illegible]一[illegible]
[illegible]一代[illegible]古[illegible]
人二[illegible]古人[illegible] 三
識字[illegible] 四
[illegible]古人[illegible]性情[illegible]三部[illegible]千[illegible]杜[illegible]
[illegible]平生[illegible]古人 六詩中[illegible]
不如[illegible]七[illegible]
[illegible]訓詁[illegible]詩人[illegible]不[illegible]

船山詩鈔19壬申一月二日同人[illegible]作[illegible]不[illegible]
[illegible]中[illegible]
[illegible]天[illegible]小[illegible][[illegible]
[illegible]一[illegible]此詩[illegible]作[illegible]
[illegible]] 20癸酉四月九日同人[illegible]山[illegible]和[illegible]
[illegible]入[illegible]不[illegible]
[illegible]一生[illegible]
[illegible][[illegible]人[illegible]][illegible]
8鏡花緣51回 [illegible]古人[illegible]大[illegible]小[illegible]夫人[illegible]
[illegible]

[illegible]自序自稱[illegible]林[illegible]江西[illegible]一[illegible]人[illegible]云
[illegible]林[illegible]詩[illegible]二[illegible]作[illegible]
[illegible]二十[illegible]九日[illegible]山[illegible]云[illegible]

姓趙船山以[illegible]來趙氏家[illegible]詩[illegible]往來因與子[illegible]婚[illegible]小山
所[illegible]女人[illegible]船山[illegible]女人入[illegible]內[illegible]
回船山之[illegible]寄門[illegible]林女人云如此男子[illegible]
何必云云[illegible]大鬧明日船山見客[illegible]云[illegible]
詩云[20[illegible]寄樓[illegible]二]買魚[illegible]池中[illegible]上[illegible]
也[illegible]西[illegible]也[illegible]9[illegible]引此[illegible]云亥白寄旅山詩云[illegible]名旅山
即寄門[illegible]江[illegible]詩鈔[illegible]船山集[illegible]林女人[illegible]詩[illegible]一絕句於
集中[illegible]亥白[illegible]不免[illegible]船山移[illegible]周生一[illegible]
丁未九月贅四川[illegible]林西[illegible]乾隆乙卯十二月二十四日四川布政使
上諭[illegible]林儁之父[illegible]云[illegible]
[illegible]第一絕自注[illegible]船山[illegible]作詩[illegible]船山[illegible]林[illegible]人名
[illegible]江[illegible]船山詩注[illegible]20[illegible]注云先生[illegible]甲[illegible]女人林
[illegible]也[illegible]四句[illegible]三[illegible]先生[illegible]
[illegible]女人[illegible]一見[illegible]甲[illegible]
[illegible]云

[illegible]船山詩草[illegible]
[illegible]

[illegible]樓[illegible]船山[illegible]自[illegible]一絕不見[illegible]中[illegible]閣詩續錄[illegible]二[illegible]船山
遺稿[illegible]次見[illegible]附[illegible]作[illegible]不見[illegible]中[illegible]七[illegible]船山[illegible]
詩七絕二首[illegible]船山[illegible]詩

丁[illegible]林[illegible]詞話[illegible]一船山[illegible]京[illegible]柳[illegible]
[illegible]中丞[illegible]中丞[illegible]柳詩不覺[illegible]曰[illegible]柳詩
[illegible]中丞[illegible]不已[illegible]月[illegible]

吳慶坻蕉廊脞錄[illegible]張船山日記二冊自題[illegible]樓記 末頁自跋云武陵
漁人入桃源及[illegible]之[illegible]桃源人自忘情而漁父固多情人也
[illegible]張問陶夢[illegible]書

趙翼 陔餘叢考

一

五行乃天地自然之理然乃[illegible]但就天地間最大之物而分之及五行尚書[illegible]授受[illegible]之五行水火金木土穀又列以穀為六府…然洪範鯀陻洪水汨陳其五行然又以數以序已言此五行名目矣…且謂五行之次第一水二火[illegible]孔安國尚書序謂魯共王壞孔子宅於壁中得先人所藏古文虞夏商周之書此古文尚書之出壁中者也又今文尚書安國謂伏生口以傳授者則似非出於壁中然史記云秦時焚書伏生壁藏之漢定伏生求其書亡數十篇獨得二十九篇漢藝文志亦云伏生壁藏之又劉歆移太常博士書云伏生書者亦初出屋壁朽折散絕是今文尚書亦出自壁中…劉向別錄云武帝末民有得泰誓於壁內者獻之…後漢書建安十四年黃門侍郎房宏等說云宣帝本始元年河內女子有壞老子屋得古文泰誓三篇王充論衡亦云宣帝時河內女子發老屋得逸尚書一篇…是泰誓只據出之[illegible]者

※參觀九歌湘君：采薜荔兮水中，搴芙蓉兮木末。湘夫人：鳥萃兮蘋中，罾何為兮木上

8參讀云：離乡乃聚名，非鄉里之離，未可知。章懷注非。

後漢書　唐章懷太子賢注

讀國札記卷1 九條 章懷注之部評

341　劉玄劉盆子列傳

玄字聖公，光武族兄也……王莽末，南方饑饉，人庶群入野澤，掘鳧茈而食之……共攻離鄉聚，臧於綠林中（謂離城邑之聚也。[illegible]大曰鄉，小曰聚，[illegible]。綠林，山在今荊州當陽縣東北）……以聖公為更始將軍……立更始為天子，即帝位，南面立，朝群臣，素懦弱，羞愧流汗，舉手不能言……三輔震動，是時海內豪傑翕然響應，皆殺其牧守，自稱將軍，用漢年號，以待詔命……東海人公賓就斬王莽於漸臺，收璽綬傳詣宛。更始時在便坐黃堂，取視之，喜曰：莽不如是，當與霍光等。寵姬韓夫人笑曰：若不如是，帝那得之乎……初王莽敗，唯未央宮被焚而已，其餘宮館一無所毀……更始既至長樂宮，升前殿，郎吏以次列庭中。更始羞怍，俛首刮席不敢視。諸將後至者，更始問虜掠得幾何，左右侍官皆宮省久吏，各驚相視……納趙萌女為夫人，有寵，遂委政於萌，日夜與婦人飲讌後庭。群臣欲言事，輒醉不能見，時不得已，乃令侍中坐帷內與語。諸將識非更始聲，出皆怨……韓夫人尤嗜酒，每侍飲，見常侍奏事，輒怒曰：帝方對我飲，正用此時持事來乎！起，抵破書案……其所授官爵者，皆群小賈豎，或有膳夫庖人，多著繡面衣、錦袴、襜褕、諸于，罵詈道中。長安為之語曰：竈下養，中郎將（注：今下俗，炊烹為養）。爛羊胃，騎都尉。爛羊頭，關內侯……李淑上書諫曰……今公卿大位莫非戎陳，尚書顯官皆出庸伍……望其毗益萬分，興化致理，譬猶緣木求魚，升山採珠*（緣木見孟子）……敗材傷錦，所宜至慮（孟子寓言室工之師斲大木而小之則王怒，左傳子產謂子皮子有美錦云）……赤眉入城，更始單騎走，從廚城門出（三輔黃圖：長安城北出東頭門，長安廚官在其內，名之為廚城門）諸婦女從後連呼曰：陛下當下謝城！更始即下拜，復上馬去……肉袒詣長樂宮，上璽綬於盆子。赤眉坐更始置庭中，將殺之……共救止之……謝祿使從兵與更始共牧馬於郊下，因令縊殺之……論曰……慘起縱橫，挾烏合之眾，不當其萬分之一，而旌旗之所掛及，書文所通被，莫不

析戈數類、多受錢物、紀唯漢人餘思、因以來逆之云也……呂母者、子為縣吏、犯小罪、宰論殺之、呂母怨宰、密聚客、規以報仇、母家素豐……乃益釀醇酒、買刀劍衣服、少年來酤者、皆賒與之、視其乏者、輒假衣裳、不問多少……垂泣曰……欲為報怨耳、諸君寧肯哀之乎……皆許諾、其中勇士自號猛虎（東觀記、徐次子自號搤虎、言其勇也、今為猛字、二字相似也）遂相聚得數十百人……執縣宰……斬之、以其首祭子冢……樊崇（字細君）起兵於莒……自號三老……次從事、次卒史、汎相稱曰巨人（注：前書曰三老從事卒史皆漢之吏名……所習聞熟者為稱呼、故以此號、後人不曉、誤以史為吏字、又或書云盜賊會稱巨人、此為臣人、亦誤也）……恐其眾與莽兵亂、乃皆朱其眉以相識別、由是號曰赤眉……呂母病死、其眾分入赤眉、青犢、銅馬中……乃萬人為一營、凡三十營、營置三老從事各一人、進至華陰、軍中常有齊巫鼓舞祠城陽景王、以求福助（以其定諸呂安社稷、故郡國多為立祠焉、盆子承其後、故軍中祠之）巫狂言景王大怒曰、當為縣官（謂天子也）、何故為賊、有笑巫者輒病……乃相與議曰、今迫近長安、而鬼神如此、當求劉氏共尊立之……求軍中景王後者得七十餘人、唯盆子與〔兄〕茂及前西安侯劉孝最為近屬、崇等議曰、聞古天子將兵稱上將軍、乃書札為符曰上將軍、又以兩空札置笥中……設壇場、祠城陽景王、諸三老從事皆大會陛下、列盆子等三人居中立、以年次探札、盆子最幼、後探得符、諸將乃稱臣拜、盆子時年十五、被髮徒跣、敝衣赭汗、見眾拜、恐畏欲啼……而從牧兒遨……居長樂宮、諸將日會論功、爭言讙呼、拔劍擊柱……其眾遂各踰宮斬關、入掠酒肉、互相殺傷……盆子惶恐、日夜啼泣……時掖庭中宮女猶有數百千人……幽閉殿內、掘庭中蘆菔根、捕池魚而食之、死者因相埋於宮中……盆子乃下床解璽綬、叩頭曰、今設置縣官而為賊如故……此皆立非其人所致、願乞骸骨……必欲殺盆子以塞責者、無所離（避也）死、誠冀諸君肯哀憐之耳、因涕泣噓唏、崇等……皆避席頓首曰、臣無狀、負陛下、請自今已後、不敢復放縱、因共抱持盆子、帶以璽綬、

＊据传中文，题目刘字下脱庞字。

8参看南史55王茂传（潘妃）。Mammy

盆子号呼啼不得已……三辅翕然称天子聪明，百姓争还……後二十余日，赤眉贪财物，复出大掠……发掘诸陵，取其宝货，遂污辱吕后尸。凡贼所发，有玉匣殓者，率皆如生（汉仪注曰：自腰以下以玉为札，长尺，广二寸半，为匣，下至足，缀以黄金缕），故赤眉得多行淫秽。8……遣刘恭乞降曰：盆子将百万众降，陛下何以待之？帝曰：待汝以不死耳。樊崇乃将盆子及丞相徐宣以下三十余人肉袒降，上所得传国玺绶……积兵甲宜阳城西，与熊耳山齐。帝令县厨赐食，众积困馁，十余万人皆得饱饫。明旦，大陈兵马临洛水，令盆子君臣列而观之。谓盆子曰：自知当死不？对曰：罪当应死，犹幸上怜赦之耳。帝笑曰：儿大黠，宗室无蚩者。又谓崇等曰：得无悔降乎？朕今遣卿归营勒兵，鸣鼓相攻，决其胜负，不欲强相服也。徐宣等叩头曰：臣等……如得重生……诚欢诚喜，无所恨也。帝曰：卿所谓铁中铮铮，佣中佼佼者也。

42. 王刘张李彭卢列传＊

王昌一名郎……初，长安中有自称成帝子子舆者，莽杀之。郎缘是诈称真子舆，云：母故成帝讴者，尝下殿卒僵，须臾有黄气从上下，半日乃解，遂妊身就馆。赵后欲害之，伪易他人子，以故得全……立郎为天子……移檄州郡曰：……精与顺者将护躬体，解形（解形，脱身也）河滨，削迹赵魏……郎乃出……杜威持节诣降。威雅称郎实成帝遗体。光武曰：设使成帝复生，天下不可得，况诈子舆者乎！威请求万户侯。光武曰：顾得全身可矣……庞萌……为人逊顺，甚见信爱。帝尝称曰：可以托六尺之孤，寄百里之命者，庞萌是也……（盖延）共击董宪，时诏书独下延而不及萌，萌以为延谮己，自疑，遂反。帝闻之，大怒，乃自将讨萌，与诸将书曰：吾常以庞萌社稷之臣，将军得无笑其言乎？老贼当族……张步……闻帝将攻之……以耿弇兵少，遂……一举而取……大败……拥其兵十余万人来救之，……谏步曰……大王奈何就攻巨里……步曰：负负，无可言者（负，愧也。再言之，愧之甚）……彭宠字伯通……父宏，伟容貌，能饮饭……吴汉说宠从光武……上谒，自负其功，意望甚高，光武接之不能满（不能满其意），以此怀不平。光武知之，以问

*又45鄧晨傳、49耿弇傳

幽州牧朱浮，浮曰：前吳漢北發兵時，大王遺寵以所服劍，又倚以為北道主人*。寵謂至當迎閣握手，交歡並坐。今既不然，所以失望…王莽為宰衡時，甄豐旦夕入謀議。時人語曰：夜半客，甄長伯。及莽篡位後，豐意不平，卒以誅死。光武大笑，以為不至於此。及即位，吳漢、王梁，寵之所遣，並為三公，而寵獨無所加，愈怏怏不得志。歎曰：我功當為王，但爾者，陛下忘我邪…浮數譖構之…詔徵寵，寵意浮賣己，上疏願與浮同徵。又與吳漢、蓋延等書，盛言浮枉狀（枉謂己之狀）固求同徵。帝不許，益以自疑。而其妻素剛，不堪抑屈，固勸無受召…寵齋，獨在便室，蒼頭子密等三人，因寵臥寐，共縛著床…又以寵命，呼其妻入，大驚（東觀記曰妻入驚曰奴反奴乃捽其妻頭擊其頰）。寵急呼曰：趣為諸將軍辦裝（呼奴為將軍，欲其救己也）。於是兩奴將妻入取寶物，留一奴守寵。寵謂守奴曰：若小兒，我素所愛也，今為子密所迫劫耳。解我縛，當以女珠妻汝，家中財物皆以與若。小奴意欲解之，視戶外，見子密聽其語，遂不敢解。於是收金玉衣物，至寵所裝之，被馬六匹，使妻縫兩縑囊。昏夜後，解寵手，令作記告城門將軍云：今遣子密等…速開門出，勿稽留之。書成，即斬寵及妻頭，置囊中，便持記馳出城，因以詣闕，封為不義侯…盧芳…匈奴單于遂立芳為漢帝…羽翼外附，心膂內離…隨昱詣闕，拜為五原太守，封鐫胡侯（謂琢鑿之，下同。鐫羌猶[illegible]）…論曰：若數子者，[illegible][經]因之遂開業。因時擾攘，苟恣縱而已耳，然猶以附假宗室，能掘強燕趙之間（前書伍被謂淮南王曰：掘強江淮之間，此言燕趙之間）。觀其智略固然，亦以憚懾[illegible]於英雄者也

43 隗囂公孫述傳

（方望…曰：足下欲承天順民，輔漢而起…宜急立高廟，稱臣奉祠，所謂神道設教，求助人神者也…按畢[illegible]）

咸謂囂素有名，好經書，遂共推為上將軍…聘請平陵人方望，以為軍師…牽馬操刀，奉盤錯鍉（臣賢按前書匈奴傳應劭注云：奉盤指匙而歃，鍉即是匙字，錯，置也）…移檄告郡國曰…故新都侯王莽…悖道逆理…鴆殺孝平…戲弄神祇

頌禍殃（似人學方望之說以告天，依莽曰皇祖考以子孫今來迎我也。作告天策自陳功勞千餘言，能誦策文者除以為郎）楚越之竹不足以書其惡（前書朱安世曰南山之竹不足以受我辭）……昔秦始皇毀壞謚法，以一二數欲至萬世，而莽下三萬六千歲之曆，言身當盡此度……是其逆天之大罪也。分裂郡國，斷截地絡。田為王田，賣買不得……此其逆地之大罪也……覆按口語……冤繫無辜……行炮烙之刑，除順時之法（作焚如之刑，燒殺陳良、終帶等二十七人。又作不順時之令，春夏斬人）灌以醇醯，裂以五毒（收董忠宗族，以醇醯毒藥白刃叢棘并一坎而埋之）[illegible]政令日變，官名月易，貨幣歲改……工匠飢死，長安皆臭……此其逆人之大罪也……妻子顛殞，還自誅刈（莽殺其子宇、臨，妻王氏涕泣失明，病死）大臣反據，亡形已成。大司馬董忠、國師劉歆、衛將軍王涉，皆結謀內潰。司命孔仁、納言嚴尤、秩宗陳茂，舉眾外降……更始二年，遣使徵囂……方望以為更始未可知，固止之，囂不聽。望以書辭謝而去，曰：足下將建伊呂之業，弘不世之功，而大事草創，英雄未集，以望異域之人（與囂別郡）疵瑕未露，欲先崇郭隗，想望樂毅，故欽承大旨，順風不讓……今俊乂並會，羽翮比肩，望無耆考之[illegible]德，而猥託賓客之上，誠自愧也……范蠡收責句踐，乘扁舟於五湖；咎犯謝罪文公，亦逡巡於河上。夫以二子之賢……猶削跡歸愆，請命乞身，望之無勞，蓋其宜也。望聞烏氏有龍池之山，微徑南通，與漢相屬，其傍時有奇人，聊及閒暇，廣求其真。願將軍勉之……三輔耆老士大夫皆奔歸囂。囂素謙恭愛士，傾身引接，為布衣交……上書詣闕，光武素聞其風聲，報以殊禮，言稱字，用敵國之儀，所以慰藉之良厚。報以手書曰……今關東寇賊往往屯聚，志務廣遠，多所不暇，未能觀兵成都，與子陽角力（猶爭力也）……自今以後，手書相聞，勿用傍人解構之言（猶閒構）……帝知囂欲持兩端，不欲天下統一，於是稍黜其禮，正君臣之儀……遣長子恂……詣闕……封鐫羌侯……囂將王元、王捷常以為天下成敗未可知，不願專心內事，元遂說

*參觀下文荊邯說公孫述語

8有門闕

囂曰、昔更始西都、四方響應、天下喁喁、謂之太平、一旦敗壞、大王幾無所厝…今天水完富、士馬最彊…元請以一丸泥、為大王東封函谷關、此萬世一時也…魚不可脫於淵（老子）、神龍失勢、即還與蚯蚓同（慎子曰、騰蛇遊霧、飛龍乘雲、雲罷霧霽、而與蚯蚓同）、囂心然元計、雖遣子入質、猶負其險阨、欲專方面…帝積苦兵間、以囂子內侍、公孫述遠據邊陲、乃謂諸將曰、且當置此兩子於度外耳…囂賓客掾史、多文學士、每所上事、當世士大夫皆諷誦之、故帝有所辭答、尤加意焉…帝知其終不為用、叵（猶遂也）欲討之…乃上疏謝曰、吏人聞大兵卒至、驚恐自救、臣囂不能禁止、兵有大利、不敢廢臣子之節、親自追還、昔虞舜事父、大杖則走、小杖則受（家語孔子謂曾子）、臣雖不敏、敢忘斯義、今臣之事在於本朝、賜死則死、加刑則刑、如遂蒙恩、更得洗心、死骨不朽…王遵書喻牛邯曰…王之將吏羣居穴處之徒（穴處言所識不遠也）、人人抵掌、欲為不善之計…宜斷之心胸、參之有識…囂恚憤而死（續漢志曰、天水童謠曰、出吳門、望緹群、見一蹇人、言欲上天、令天可上、地上安得民、囂少病蹇、吳門冀郭門名也、緹群山也）…論曰…區區兩郡、以禦堂堂之鋒、至使窮廟策、竭征徭、身殁衆解、然後定之、則知其道有足懷者…若囂命會符運、敵非天力、雖坐論西伯、豈多嗤乎*…公孫述成家帝蜀…李熊說述曰…將軍割據千里、地什湯武…土壤膏腴、果實所生、無穀而飽（貨殖傳卓王孫曰、岷山之下沃野、下有蹲鴟、至死不飢）、女工之業、覆衣天下…見利則出兵而略地、無利則堅守而力農…所謂用天因地成功之資…宜即大位、使遠人有所依歸…述夢有人語之曰、八ㄙ子系、十二為期、覺、謂其妻曰、雖貴而祚短、若何、妻對曰、朝聞道、夕死尚可、況十二乎、會有龍出其府…廢銅錢、置鐵官錢…蜀中童謠言曰、黃牛白腹、五銖當復、好事者竊言王莽稱黃、述自號白、五銖錢漢貨也、言天下當並還劉氏、述亦好為符命鬼神瑞應之事、妄引讖記、以為孔子作春秋、為赤制而斷十二公（象漢十二帝、並數呂后為十二）

*東帝亦見國策
**山谷詩"啜羹不如放麑"句本此
***即賈誼所謂不可同年而語也

…應叔孝也。一姓不得再受命。又引錄運法曰：廢昌帝，立公孫…援神契曰：西太守，乙卯金（乙軋絕也）…五德之運，黃承赤而白繼黃…又自言手文有奇…數移書中國，冀以感動眾心。帝患之，乃與述書曰：圖讖言公孫，即宣帝也。代漢者當塗高，君豈高之身邪？乃復以掌文為瑞，王莽何足效乎。君非吾賊臣亂子，倉卒時人皆欲為君事耳，何足數（責也）也。君日月已逝，妻子弱小，當早為定計，可以無憂。天下神器，不可力爭，宜留三思。署曰公孫皇帝。述不答…荊邯見東方將平，兵且西向，說述曰：…漢祖無前人之迹，立錐之地…軍敗復合，創愈復戰。何則？前死而成功，踰於卻就於（前之敵曰為他而）滅亡也。隗囂遭遇運會，割有雍州…不及此時推危乘勝，以爭天命，而退欲為西伯之事，尊師章句，賓友處士，偃武息戈，卑辭事漢，喟然自以文王復出也。令漢帝釋關隴之憂，專精東伐…宜及天下之望未絕，豪桀尚可招誘，急以此時發國內精兵…今東帝*無尺土之柄，驅烏合之眾，跨馬陷敵，所向輒平。不亟乘時與之分功，而坐談武王之說，是效隗囂欲為西伯也…述性苛細，察於小事，敢誅殺而不見大體，好改易郡縣官名。然少為郎，習漢家法度…囂敗…蜀地聞之恐動。述懼，欲安眾心。成都郭外有秦時舊倉，述改名白帝倉，自王莽以來常空。述即詐使人言白帝倉出穀如山陵，百姓空市里往觀之。述乃大會群臣，問曰：白帝倉竟出穀乎？皆對言無。述曰：訛言不可信，道隗王破者復如此矣…張隆、常少皆勸降。述曰：廢興命也，豈有降天子哉…述謂延岑曰：事當奈何？岑曰：男兒當死中求生，可坐窮乎。財物易聚耳，不宜有愛…述兵大敗，被刺洞胸墮馬…公孫氏…帝聞之怒…讓…劉尚曰…放兵縱火…何忍行此。仰視天，俯視地，觀放麑啜羹（事多見韓子、後多見戰國策），二者孰仁**…論曰…推其無他功能，而至於後亡者，將以地邊處遠，非王化之所先乎…方乃坐飾邊幅，以高深自安，昔吳起所以慚魏侯也（史記吳起對魏武侯曰在德不在險）及其謝臣屬，審廢興之命，與夫泥首銜玉者異日談也***（晉紀孫皓泥首面縛降王濬，左傳許男面縛銜璧以見楚子）

廿攷：元帝紀、張安世傳、嚴延年傳皆曰善史書，謂史籀大篆也

---

44. 宗室四王三侯列傳

齊武王縯字伯升，光武之長兄也……自稱柱天都部（若天之柱，言統衆也）……陳兵誓衆，焚積聚，破釜甑，鼓行而前……大破之……光武策功……自號柱天大將軍。王莽素聞其名，大震懼，購伯升邑五萬戶，黃金十萬斤，位上公。使長安中官署及天下鄉亭皆畫伯升像於塾（東觀記、續漢書作埻，說文云射臬也，廣雅云的也），旦起射之……兄弟威名益甚，更始君臣不自安，遂共謀誅伯升，乃大會諸將，以成其計。更始取伯升寶劍視之，繡衣御史申屠建隨獻玉玦（玦，決也，令早決斷）。更始竟不敢發。及罷會，伯升舅樊宏謂伯升曰：昔鴻門之會，范增舉玦以示項羽。今建此意，得無不善乎。伯升笑而不應……詔曰：……志高意遠，謂安肥鬼。嗚呼！古人以蜂蠆為戒，蓋畏此也……北海敬王睦……少好學，博通書傳，光武愛之……顯宗之在東宮，尤見幸待，入侍諷誦，出則執轡。中興初，禁網尚闊，而睦性謙恭好士，千里交結……聲價益廣。永平中，法憲頗峻，睦乃謝絕賓客，放心音樂。然性好讀書，常為愛翫。歲終遣中大夫奉璧朝賀，召而謂之曰：朝廷設問寡人，大夫將何辭以對？使者曰：大王忠孝慈仁，敬賢樂士，臣雖螻蟻，敢不以實。睦曰：吁，子危我哉！此乃孤幼時進趣之行也（東觀記、續漢書並云雅意之行也）。大夫其對以孤襲爵以來，志意衰惰，聲色是娛，犬馬是好……又善史書，當世以為楷則。及寢病，帝驛馬令作草書尺牘十首……順陽懷侯嘉，字孝孫，光武族兄也……聞鄧禹西征，擁兵自守……光武聞之，告禹曰：孝孫素謹善，少且親愛，當是長安輕薄兒誤之耳。

造兵之勢，成自郡縣失職（續漢志：成自郷為鄉先職之

45. 李王鄧來列傳

李通……父守，身長九尺，容貌絕異，為人嚴毅，居家如官廷……為王莽宗卿師……通素聞守說讖云：劉氏復興，李氏為輔，私常懷之……通從弟軼亦素好事，乃共計議曰……劉伯升兄弟汎愛容衆，可與謀大事……即遣軼往迎光武（續漢書曰：先是李通同母弟申屠臣

*郎與趙王之印同．46鄧禹傳．光武曰：即如是，將何為？如若云云 47岑彭傳朱鮪曰：必信，可乘此上
*州又42彭寵傳 49耿弇傳
*楚辭九章思積之意．所謂迭誅翦也 46鄧
禹傳．漢憎為積習所爭

8參42彭寵傳．詭言欲與交質連衡（交
質謂交相為質也．前書音義曰：以利合曰從，以
威力相脅曰橫）引53竇融傳．張玄說融曰西
州與隴蜀合從（前書音義曰：以利合為從，以

能為鑿楨．伯升殺之．上恐其怨．不念父之恨於兄軼劉族．上乃強見之……宗不安貫半幅納刀情之至通客．通甚悅．謂上曰一何至也）……及相見，共語移日．因具言讖文事……時守在長安．光武乃微觀通曰：即如此，當如宗卿師何？通曰：已自有度矣（計度也）……黃顯為讖曰：守必子無妨（謂禍不及子名之無妨也）不能出也．守家自隨．而南宮殺．王莽乃盡守家．晚說其子……光武略定河北．通為衞尉．以虜出其……大司徒擢驃騎曰……寧之通居綠麻庭……詔曰……光武帝性，敬重人，難之．況乃德淵淵德（謂讖文也）獨推賢讓之禍（為名為卦．鄭玄注等之立坐．以史記索隱曰代名其帝之禍．又引楚辭之禍是也）汗滿觀宗．以讓一切之功（讓盡也）焉……王常字顏卿……伯升見常．說以合從之利（以利合曰從也）常大悟曰……謀思此分為用．輔成大功．伯升曰：如事成，豈敢獨饗哉……常逢里為城子張卬云云．子卬等至來．常曰：大丈夫既起，當各自為主，何故受人制乎？常以獨歸漢……之江諸將迫屈猶少，請然為欲從．乃比常曰：並王將軍．莫屬某論於不家……更始立．以常為廷尉大將軍……建武二年夏常將妻子詣洛陽，肉袒自歸．光武見常甚歡．勞之曰：王廷尉良苦……莫往莫來．豈違平生之言乎（平生之謂謀思此分為用云云．久而忘也．不早歸服．帝以此責之．衛詩曰：莫往莫來，悠悠我思）常頓首謝曰……聞陛下即位河北．心開目明．今得見闕庭．死無遺恨．帝笑曰：吾與廷尉戲耳……位次與諸將絕席（謂尊顯之也．漢官儀曰：御史大夫、尚書令、司隸校尉皆專席，號三獨坐）……鄧晨字偉卿……與穰人蔡少公讌語．少公頗學圖讖．言劉秀當為天子．或曰：是國師公劉秀乎．光武戲曰：何用知非僕耶．坐者皆大笑．晨心獨喜……娶光武姊元……新野宰乃汙晨宅．焚其冢墓．宗族皆恚怒曰：家自富足．何故隨婦家入湯鑊中．晨終無恨色……自請從擊邯鄲．光武曰：偉卿以一身從我．不如以一郡為我北道主人**……發積射士千人（積射猶言連射．謂羽弓弩而射之）焉……來歙字君叔……父仲．娶光武祖姑……漢兵起．王莽以歙劉氏外屬．乃收繫之．賓客共篡奪得免……自請曰：臣嘗與隗囂相遇長安．其人始起．以漢為名……臣願奉威命．開

威勢相脅曰橫）53竇融傳責讓隗囂書曰
去從就為橫謀（謂山東通西蜀也）58下馮衍傳

*亦見王常傳.
**好以雕說謔笑為戲光武造次未忘此附東偽隴蜀也二語及馮勤傳下侯霸敕為證

以手書之信……歙憤質責囂曰……吉凶之決，在於今日。欲前刺囂，囂起入，部勒兵將殺歙，歙徐杖節就車而去……帝乃大發關東兵，自將上隴，囂眾潰走，圍解。於是置酒高會，勞賜歙，班坐絕席*，在諸將之右……蜀人大懼，使刺客刺歙，未殊，馳召蓋延。延見歙，因伏悲哀，不能仰視。歙叱延曰：虎牙何敢然。今使者中刺客，無以報國，故呼巨卿，欲相屬以軍事，而反效兒女子涕泣乎。刃雖在身，不能勒兵斬公邪。延收淚強起，受所誡。歙自書表曰：臣夜人定後，為何人所賊傷（猶言不知何人也），中臣要害。臣不敢自惜，誠恨奉職不稱，以為朝廷羞……臣兄弟不肖，終恐被罪，陛下哀憐，數賜教督。投筆抽刃而絕……贊曰……方獻三捷（小雅采薇：一月三捷）永墜一劍

46 鄧寇列傳

鄧禹字仲華……及聞光武安集河北，即杖策北渡，追及於鄴。光武見之甚歡，謂曰：我得專封拜，生遠來，寧欲仕乎。禹曰：不願也。光武曰：即如是，何欲為（劉攽曰[illegible]當云何為）禹曰：但願明公威德加於四海，禹得效其尺寸，垂功名於竹帛耳……[illegible]以不足定也……光武舍城樓上，披輿地圖，指示禹曰：天下郡國如是，今始乃得其一。子前言以吾慮天下不足定，何也。禹曰……古之興者，在德薄厚，不以大小……[illegible]等以為中宿日不出，禹固以受理為勤矣……光武即位於鄗……拜禹為大司徒……封酇侯……禹時年二十四……赤眉所過殘賊，百姓不知所依，聞禹乘勝獨克，而師行有紀，皆望風相攜負以迎軍……禹所止輒停車住（一作駐）節，以勞來之……赤眉新拔長安，財穀充實，鋒銳未可當也……帝以關中未定，而禹久不進兵，下敕曰：司徒，堯也；亡賊，桀也。長安吏人，遑遑無所依歸。宜以時進討，鎮慰西京，繫百姓之心……禹敗走至高陵，軍士飢餓者皆食棗菜（劉攽曰：多一者字，軍既飢餓，例皆食棗菜，若有者字，則似亦有不飢者矣）帝乃徵禹還，敕曰：赤眉無穀，自當來東，吾折捶笞之，非諸將憂也。無得復妄進兵……天下既定，常欲遠名勢，有子十三人，各使守一藝……論曰：夫變通之世，君臣相擇

時宮人出入，多能有所毀譽，其中耆宿皆稱中大人

老故武當縱橫之數倍（關東為從，關西為橫）

*杜少陵詩新婚別：「雞犬亦得將。」蔡夢弼：「雞犬猶不慣，不得將。」正此將字，謂攜行。

**即義子、義父、義帝之義。

***參觀容齋隨筆，考證：唐世驗據謝承漢書云云，上遭元二之間，永建元年二年也。此安帝永初元年二年，零陵諸羌逼叛，郡國

擇（論語：孔子曰：君擇臣而任之，臣亦擇君而事之）。斯實作事謀始（四字出易訟卦）之業也……及受封，橫楯邑，帝數自臨問，禹就車於經館，就其服以安集，嘗嘆其心，以子男二人為郎，進退周旋，上嘗稱曰情……訓字平叔，禹第六子也……樂施下士（東觀記曰：大醫皮巡從獵上林苑，暮宿殿門下，寒疝病發，時訓直事，聞巡聲，起往問之，巡曰：冀得火以熨背。訓身至太官門為求火，不得，乃以口噓其背，復呼同廬郎共更噓，至朝遂愈也）……遷護烏桓校尉，黎陽故人多攜將老幼*，樂隨訓徙邊（東觀記曰：訓故吏最貧羸者舉國，念訓常所服藥北州少乏，又知訓好以青泥封書，從黎陽步推鹿車於洛陽市藥，還過趙國易陽，并載青泥一襆，至上谷遺訓）。鮮卑聞其威恩，皆不敢南近塞下……議者咸以羌胡相攻，縣官之利，以夷伐夷，不宜禁護。訓曰不然……遂令開城及所居園門，悉驅群胡妻子內之，嚴兵守衛。羌掠無所得，又不敢逼諸胡，因即解去。由是湟中諸胡皆言：漢家常欲鬥我曹，今鄧使君待我以恩信……唯使君所命。訓遂撫養其中少年勇者數百人，以為義從**。羌胡俗恥病死，每病臨困，輒以刀自刺。訓聞有困疾者，輒拘持縛束，不與兵刃，使醫藥療之，愈者非一……縫革為船，置於箄上（木筏也）以渡河……戎俗父母死，恥悲泣，皆騎馬歌呼。至聞訓卒，莫不吼號，或以刀自割，又刺殺其犬馬牛羊，曰：鄧使君已死，我曹亦俱死耳……騭字昭伯［訓長子］……女弟為和熹皇后……上疏自陳曰……追觀前世傾覆之誡（前代外戚上官安、霍禹之屬皆被誅戮）……臣等雖無逮及遠見之慮，猶有庶幾戒懼之情……終不敢橫受爵土，以增罪累……寇盜群起，兇震其類，時遭元二之災（元二即元元也。古書字當再讀者，但於上字之下為小二字，後人或同之陽九，或附之百六，良由不悟，致斯乖舛。今岐州石鼓銘，凡重言者皆為二字，明驗也）***，人士荒饑……朱寵上疏追訟騭曰……橫為宮人單辭所陷……罪無申（明白也）證，獄不訊鞫……一門七人，並不以命……論曰：漢世外戚，自東西京十有餘族，非徒豪橫盈極，自取災故，必於貽釁後主，以至顛敗者，其數有可言焉（後主謂嗣君也，數猶理也）。何則？恩非已結，而權已先之

地震大水 見后紀 史一部重文惟獨一處如此。

*參觀43陳寵傳、除順時法。　　*ote-toi que je m'y mette

（外戚之家承隆恩於先帝、不結恩於後主、故權勢先去之也）情疏禮重、而權
性圖之（言人先居權要、禮故不可不重、故後主權要本性、欲圖謀改易、亦人心所
好也）。未能有援、地有逼之*（後未能有可結援之處、而先代權臣見居要地、
必須除其黨、方得援私）。據其勢然、理亦錄之。照察情理見事遠附楊忠、
為王室、而終莫之免、未生所以遠而難甦也。寇恂字子翼…代後國之所為矣、為
餘萬…執金吾賈復在汝南、部將殺人於潁川、恂捕得繫獄。時尚草創、軍營犯法、
率多相容、恂乃戮之於市。復以為恥、歎。還過潁川、謂左右曰：吾與寇恂並列將帥、而今
為其所陷、大丈夫豈有懷侵怨而不決之者乎。今見恂、必手劍之…谷崇曰：崇、將也、得
帶劍侍側、卒有變、足以相當。恂曰：不然。昔藺相如不畏秦王而屈於廉頗者、為國也。區
區之趙、尚有此義、吾安可以忘之。乃敕屬縣盛供具、儲酒醪、執金吾軍入界、一人皆兼
二人之饌。恂乃出迎於道、稱疾而還。賈復勒兵欲追之、而吏士皆醉、遂過去。恂
遣谷崇以狀聞、帝乃徵恂。恂至引見、時復先在坐、欲起相避。帝曰：天下未定、兩虎
安得私鬭、今日朕分之（分、解也）。於是並坐極歡…從至潁川、盜賊悉降、而竟不拜
郡。百姓遮道曰：願從陛下、復借寇君一年（恂前為潁川太守、故曰復借）…恂
曾孫榮…性矜潔自貴、於人少所與…逃竄數年…乃自亡命中上書曰…至兄弟獨以無
辜為專權之臣所見批（側擊）抵…以臣婚姻王室、謂臣將撫其背、奪其位、退其身、受
其勢。於是遂作飛章、以被於臣…尚書背繩墨（法律也）、案空劾、不復質確其過…使
奏正臣罪…不宜漠然不為之寤息（寤夜長息難物、故不宜漠）。淹恚不為順時息*…
張羅海內、設罝萬里、逐臣者窮人跡、追臣者極車軌、雖楚購伍員、漢求季布、無以過
也…陛下疾臣愈深、有司咎臣甫力、止則見掃滅、行則為亡虜、苟生則為窮人、極死
則為冤鬼、天廣而無以自覆、地厚而無以自載、蹈陸土而有沉淪之憂、遠巖牆而有
鎮壓之患…臣思入國門、坐於肺石之上、使三槐九棘平臣之罪（周禮秋官：左九
棘、孤卿大夫位焉、右九棘、公侯伯子男位焉、面三槐、三公位焉、左嘉石、平罷人、右

(愚聞明鏡所以照形往事所以知今〔孔子家語 孔子觀周明堂四門之墉有堯舜桀紂像之謂從者曰明鏡所以察形古事所以知今

肺石達窮人)而閶闔九重，陷穽步設，舉趾觸罘罝，動行絓羅網，無緣至萬乘之前…且臣家者小也，死者亦不重(猶惜也)用，用不為明解惜生之論…嗟夫久生亦復何聊…乞以身塞重責，願陛下匄兄弟死命…〔桓〕帝省章愈怒，遂誅榮。

47 馮岑賈列傳

馮異字公孫…自伯升之敗，光武不敢顯其悲戚，每獨居，輒不御酒肉，枕席有涕泣處。異獨叩頭寬譬哀情…進說曰：天下同苦王氏，思漢久矣。今更始諸將從橫暴虐…夫有桀紂之亂，乃見湯武之功；人久飢渴，易為充飽…及王郎起，光武自薊東南馳，晨夜草舍(止息也)，至饒陽無蔞亭。時天寒烈，眾皆飢疲，異上豆粥。明旦，光武謂諸將曰：昨得公孫豆粥，飢寒俱解。及至南宮，遇大風雨，光武引車入道傍空舍，異抱薪，鄧禹爇火，光武對竈燎衣。異復進麥飯菟肩…異為人謙退不伐，行與諸將相逢，輒引車避道。進止皆有表識(謂常處也)，軍中號為整齊。每所止舍，諸將並坐論功，異常獨屏樹下，軍中號曰大樹將軍…遺李軼書曰…疏不間親，遠不踰近…光武曰：我昨夜夢乘赤龍上天，覺悟心中動悸。異因下席再拜賀曰：此天命發於精神，心中動悸，大王重慎之性也…降璽書勞異曰…始雖垂翅回谿，終能奮翼黽池，可謂失之東隅，收之桑榆。方論功賞，以答大勳…賜以珍寶衣服錢帛。詔曰：倉卒無蔞亭豆粥，虖沱河麥飯，厚意久不報…岑彭字君然…光武…大怒，收韓歆置鼓下，將斬之(中將軍案舊自執桴鼓，若軍營出立旗，以為軍門，并設鼓，戮人必於其下，嘗攷曰中將軍當作中軍將)…彭因言韓歆南陽大人(大家豪右)，可以為用，乃貰歆…圍洛陽數月，朱鮪等堅守不肯下…令往說之。鮪在城上，彭在城下，相勞苦歡語如平生。彭因曰：彭往者得執鞭侍從…今天下之事，逝矣去矣，公雖嬰(繞也，以城自嬰繞)城固守，將何待乎？鮪曰：大司徒(伯升)被害時，鮪與其謀…誠自知罪深。彭還，具言於帝，帝曰：夫建大事者，不忌小怨。鮪今若降，官爵可保，況誅罰乎？河水在此，吾不食言。彭復往告鮪，鮪從城上下索曰：必信，可乘此上。彭趣(向也)索欲上。鮪見其誠，即

廿五，續48臧宮傳：宮與馬武上書曰：福不再來，時或易失，豈宜固守文德而墮武事乎

參觀馬援傳

許邯……田戎欲降，妻兄辛臣諫戎曰：今四方豪傑各據郡國，洛陽地如掌耳（續漢書曰：辛臣為戎作地圖，圖彭寵、張步、董憲、公孫述等所得郡國，云：洛陽所得如掌耳），不如按甲以觀其變……徵彭詣京師，數召讌見，厚加賞賜。復南還津鄉，有詔過家上冢，大長秋以朔望問太夫人起居（大長秋，皇后卿。漢法，列侯之母稱太夫人也）……八年，彭引兵從車駕破天水，與吳漢圍隗囂於西城……敕彭書曰：兩城若下，便可將兵南擊蜀虜。人苦不知足，既平隴，復望蜀。每一發兵，頭鬚為白……蜀地震駭，述大驚，以杖擊地曰：是何神也。彭所營地，名彭亡，聞而惡之，欲徙，會日暮，蜀刺客詐為亡奴降，夜刺殺彭……岑熙……遷魏郡太守……視事二年，輿人歌之曰：我有枳棘，岑君伐之（枳棘以喻殘害[illegible]）；我有蟊賊，岑君遏之（喻貪吏侵漁）；狗吠不驚，足下生氂（言無犬吠，故足下生長毛）……我喜我生，獨丁斯時……賈復字君文……好讀書……復傷創甚，光武大驚曰：我所以不令賈復別將者，為其輕敵也。果然，失吾名將。聞其婦有孕，生女邪，我子娶之；生男邪，我女嫁之。[illegible]……[illegible]相人之名，遂以全軀；征南惡彭亡之地，留之以生災，[illegible]之延年。

48. 吳蓋陳臧列傳

吳漢字子顏……以販馬自業……質厚少文，造次不能以辭自達……諸將望見漢還，士馬甚盛，皆曰：是寧肯分兵與人邪。及漢至莫府，上兵簿（莫，大也。兵簿，軍士之名帳），諸將人人多請之。光武曰：屬（近也）者恐不與人，今所請又何多也……謝躬與數百騎輕入城（鄴），漢伏兵收之，手擊殺躬（續漢書曰：時岑彭已在城中，將躬詣傳舍，[illegible]漢之至，躬在彭前伏，漢曰：何故與鬼語，遂殺之）……諸將見戰陳不利，或多惶懼，失其常度。漢意氣自若，方整厲器械，激揚士吏。帝時遣人觀大司馬何為，還言方修戰攻之具，乃歎曰：吳公差強人意，隱若一敵國矣。每當出師，朝受詔，夕即引道，初無辦嚴（即裝也，避明帝諱故改之）之日……論曰：吳漢……常居上公之位，終 [illegible]吳[illegible]不納

漢病篤，車駕親臨，問所欲言。對曰：臣愚無所知識，惟願陛下慎無赦而已

*即往返也
**42彭寵傳 45鄧晨傳
***參觀52朱祐傳

始倚愛之親，諒由質簡而彊力也……夫仁義不足以相懷，則智者以有餘為疑，而朴者以不足取信矣（言若仁義之心不相懷信，則情多疑阻，若彼此之誠未協，仁義不足相依，則朴者以愚直取信）……蓋延字巨卿……身長八尺，彎弓三百斤。邊俗尚勇而延以氣聞，歷郡列掾、州從事，所在職辦……臧宮字君翁……宮從追北（人好陽而惡陰，北方幽陰之地，故軍敗者皆謂之北。史記樂書曰北者敗也，而近代言北為背，失其指矣）……匈奴饑疫，自相分爭，帝以問宮，宮曰：願得五千騎以立功。帝笑曰：常勝之家，難與慮敵，吾方自思之……宮乃與楊虛侯馬武上書曰……虜今人畜疫死，旱蝗赤地……死命縣在陛下……詔報曰……孔子曰吾恐季孫之憂，不在顓臾。且北狄尚彊，而屯田警備傳聞之事，恒多失實……苟非其時，不如息人。自是諸將莫敢復言兵事者。論曰……山西既定，將勝天下，或獨貴其精膽，群帥貫其餘壯，所謂雄心為武之鋒鏑[金也]光武志[[illegible]]收兵之日

49 耿弇列傳

耿弇字伯昭……弇從吏孫倉、衛包於道共謀曰：劉子輿成帝正統，捨此不歸，遠行安之。弇按劍曰：子輿弊賊，卒為降虜耳。我至長安，與國家陳漁陽、上谷兵馬之用……反覆數十日*，歸發突騎，以轔（轢也）烏合之眾，如摧枯折腐耳……弇北上謁光武……光武笑曰：小兒曹乃有大意哉……時邯鄲兵方盛，光武將欲南歸……弇曰：今兵從南來，不可南行。漁陽太守彭寵，公之邑人；上谷太守，即弇父也。發此兩郡，控弦萬騎，邯鄲不足慮也。光武官屬腹心皆不肯，曰：死尚南首，奈何北行入囊中。光武指弇曰：是我北道主人也**……時光武居邯鄲宮，晝臥溫明殿。弇入造床下請間，因說曰：今更始失政，君臣淫亂……百姓不知所從……士人莫敢出門……元元叩心，更思莽朝。又銅馬、赤眉之屬數十輩，輩數十百萬，聖公不能辦也……宜急去，不可令它姓得之……光武大說（續漢書曰：光武初見弇言，起坐曰：卿失言，我斬卿。弇曰：大王哀厚弇如父子，故披赤心，為大王陳事。上曰：我戲卿耳***）……城中兇（恐懼貌）懼……荀梁等爭之，以為宜速攻西安。弇曰：不然。西安聞吾欲攻之，日夜為備；臨淄出不意而至，必驚擾，吾攻之一日必拔。拔臨淄即西安孤，張

藍与步隔絕，必復亡去，所謂擊一而得二者也……張藍……將其眾亡歸劇。弇乃令軍中無得妄掠劇下，須張步至乃取之，以激怒步。步聞大笑曰：以尤來、大彤十餘萬眾，吾皆即其營而破之。今大耿（弇，況之長子）兵少於彼，又皆疲勞，何足懼乎……（袁山松書曰：弇上書曰……步從劇縣來攻，疲勞饑渴，欲進誘而攻之，欲去隨而擊之，臣依營而戰，精銳百倍，以逸待勞，以實擊虛）……弇……故示弱以盛其氣……步……直攻弇營……飛矢中弇股，以佩刀截之，左右無知者……陳俊謂弇曰：劇虜兵盛，可且閉營休士，以須上來。弇曰：乘輿且到，臣子當擊牛釃酒以待百官，反欲以賊虜遺君父耶？乃出兵大戰……帝謂弇曰：昔韓信破歷下以開基，今將軍攻祝阿以發跡……將軍獨拔勍敵，其功乃難於信也……將軍前在南陽建此大策，常以為落落難合（落落猶疏闊也），有志者事竟成也……弇凡所平郡四十六，屠城三百，未嘗挫折……論曰……三世為將，道家所忌（史記王翦傳），而耿氏累葉以功名自終。將其用兵欲以殺止殺乎？何其獨能隆也……耿秉字伯初……與竇固合兵擊車師，車師有後王、前王，前王即後王之子，其廷相去五百餘里。固以後王道遠，山谷深，士卒寒苦，欲攻前王。秉議先赴後王，以為并力根本，則前王自服。固計未決，秉奮身而起曰：請行前。乃上馬引兵北入……後王安得震怖，從數百騎出迎秉。而固司馬蘇安欲全功歸固，即馳謂安得曰：漢貴將獨有奉車都尉，天子姊婿（固尚光武女，明帝姊也），爵為通侯，當先降之。安得乃還，更令其諸將迎秉。秉大怒，被甲上馬，麾其精騎徑造固壁，言曰：車師王降，訖今不至，請往梟其首。固大驚曰：且止，將敗事。秉厲聲曰：受降如受敵。遂馳赴之。安得惶恐，走出門，脫帽，抱馬足降。秉將以詣固。其前王亦歸命……匈奴聞秉卒，舉國號哭，或至梨面（即剺字也）流血……玄孫紀……曹操將篡漢，紀與太醫令吉本（或作平）……謀起兵誅操，不克，夷三族。于時衣冠盛門坐紀罹禍滅者眾矣……耿夔字定公，少有氣決……於金微山斬閼氏名王已下五千餘級……去塞五千餘里而還，自漢出師所未嘗至也……耿恭字伯宗……匈奴遂破殺後王安得而攻金蒲城。恭乘城搏戰，以

毒葯傅矢，傳語匈奴曰：漢家箭神，其中瘡者必有異。因發強弩射之。虜中矢者，視創皆沸，遂大驚……恭以疏勒城傍有澗水可固，……乃引兵據之……匈奴遂於城下擁絕澗水。恭於城中穿井十五丈不得水，吏士渴乏，笮馬糞汁而飲之……乃整衣服向井再拜，為吏士禱。有頃，水泉奔出，眾皆稱萬歲。乃令吏士揚水以示虜……車師復畔，與匈奴共攻恭……後王夫人先世漢人，常私以虜情告恭，又給以糧餉。數月，食盡窮困，乃煮鎧弩，食其筋革。恭與士推誠同死生，故皆無二心，而稍稍死亡，餘數十人。單于知恭已困，欲必降之，復遣使招恭曰：若降者，當封為白屋王，妻以女子。恭乃誘其使上城，手擊殺之，炙諸城上。虜官屬望見，號哭而去……司空第五倫以為不宜救。司徒鮑昱議曰：今使人於危難之地，急而棄之……陛下將以使將？又二部兵人裁各數十（二部謂恭及關寵，寵被圍於柳中），匈奴圍之，歷旬不下，是其寡弱盡力之效也。可令敦煌酒泉太守各將精騎二千，多其幡幟，倍道兼行，以赴其急……四十日間足還入塞。帝〔肅宗〕然之……北虜驚走，車師復降。會關寵已歿，王蒙等聞之，便欲引兵還。先是恭遣軍吏范羌至敦煌迎兵士寒服……羌固請迎恭，諸將不敢前，乃分兵二千人與羌，從山北迎恭，遇大雪丈餘，軍僅能至。城中夜聞兵馬聲，以為虜來，大驚。羌乃遙呼曰：我范羌也，漢遣軍迎校尉耳。城中皆稱萬歲。開門，共相持涕泣。明日遂相隨俱歸。虜兵追之，且戰且行。吏士素饑困，發疏勒時尚有二十六人，隨路死沒，三月至玉門，唯餘十三人。衣屨穿決，形容枯槁。中郎將鄭眾為恭已下洗沐易衣冠。上疏曰：耿恭以單兵固守孤城，當匈奴之衝……連月踰年……出於萬死無一生之望……卒全忠勇，不為大漢恥。恭之節義，古今未有……鮑昱奏恭節過蘇武，宜蒙爵賞……恭母先卒，及還，追行喪制，有詔使五官中郎將齎牛酒釋服（奪情不令追服）……耿氏自中興已後迄建安之末，大將軍二人，將軍九人，卿十三人……列侯二千石數十百人，遂與漢興衰云。論曰：余初讀蘇武傳，感其茹毛窮海，不為大漢羞。後覽耿恭疏勒之事，喟然不覺涕之無

*49 耿恭傳、鮑昱議曰、誠令權時後無邊事可也。匈奴如復犯塞為寇、陛下將何以使將
**見51李忠傳

從、嗟哉義重於生、以至是乎（孟子曰、二者不可得、捨生而取義也）昔曹子抗質於柯盟（曹沫劫齊桓公事）、相如申威於河表、蓋以決一旦之負、異乎百死之地也、以為二漢當疏高爵、宥十世（祁奚謂范宣子宥十世語）、而蘇君恩不及嗣、恭亦終填牢戶〔忤馬防、李譚承旨奏恭、下獄免官〕、追誦龍蛇之章（介之推語、龍欲上天、五蛇為輔、龍已升雲、四蛇各入其宇、一蛇獨怨、終不見處、云祿不及己也）、以為歎息

50 銚王祭列傳

銚期字次況…薊中起兵應王郎、光武趣駕出、百姓聚觀、諠呼滿道、遮路不得行、期騎馬奮戟、瞋目大呼左右曰、蹕（周禮隸僕掌蹕、鄭注曰止行清道也）眾皆披靡…王郎誅…因間說光武曰…今更始失政、大統危殆、海內無所歸往、明公據河山之固、擁精銳之眾、以順萬人思漢之心、則天下誰敢不從、光武笑曰、卿欲遂前蹕邪（謂上文所稱警蹕）…檀鄉五樓賊入繁陽內黃…督盜賊李熊、鄴中之豪、而熊弟陸謀欲反（音翻）城迎檀鄉…告者三四、期乃召熊、熊叩頭首服、願與老母俱就死、期曰、為吏儻不若為賊樂者、可歸、與老母往就陸也、使吏送出城、熊行求得陸、將詣鄴城西門、陸不勝愧感、自殺以謝期…王霸字元伯…光武謂曰、潁川從我者皆逝、而子獨留、努力、疾風知勁草…令霸至市中募人、將以擊郎、市人皆大笑、舉手邪揄之、霸慚懅而還…傳聞王郎兵在後、從者皆恐、及至滹沱河、候吏還白河水流澌、無船不可濟、官屬大懼…光武令霸往視之、霸恐驚眾、欲且前、阻水、還即詭曰、冰堅可度…光武笑曰、候吏果妄語也、遂前、比至河、河冰亦合、乃令霸護度、未畢數騎而冰解…光武謂官屬曰、王霸權以濟事、殆天瑞也…霸曰、蘇茂客兵遠來、糧食不足、故數挑戰、以徼一切（猶權時也）之勝、今閉營休士、所謂不戰而屈人之兵、善之善者也……祭遵字弟孫…嘗為部吏所侵、結客殺之、初縣中以為柔也、既而皆憚焉…中山賊張

滿……生獲之。初滿祭祀天地，自云當王。既執，歎曰：讖文誤我。乃斬之……張豐……舉兵反，自稱無上大將軍……初豐好方術，有道士言豐當為天子，以五綵囊裹石繫豐肘，云石中有玉璽。豐信之，遂反。既執當斬，猶曰：肘石有玉璽。遵為椎破之，豐乃知被詐，仰天歎曰：當死無所恨……隗囂不欲漢兵上隴，辭說解故（謂解脫其辭，以為辭說）帝召諸將議。皆曰可且延囂日月之期，益封其將帥，以消散之。遵曰：囂挾姦久矣，今若按甲引時，則其詐謀益深……帝為遵饗士大夫，作黃門武樂，良夜乃罷（黃門署名，有書曰是時名倡皆集黃門。武樂執干戚以舞之。良猶深也，猶言夜久）……及遵薨，愍悼之尤甚……遣百官先會喪所，車駕素服臨之……涕泣不能已……如宣帝臨霍光故事……范升上疏追稱遵曰：陛下以遵臨受命先（劉攽曰當作光）嘉遵道……征虜將軍穎陽侯遵不幸早薨……遵死因以在生，厚亡者以厚存……古者臣疾君視，臣卒君弔（劉攽曰賈山上書曰古之賢君於其臣也……疾則臨視之無數，死則往弔哭之）德之厚者也。陵遲已來久矣。及至陛下，復興斯禮，群下感動，莫不自厲。臣竊見遵修行積善……所在吏人不知有軍（言不侵擾）……同產兄午以遵無子，娶妾送之，遵乃使人逆而不受……朱輪容車（容飾之車象生時也），介士軍陳送葬……後會朝，帝每歎曰：安得憂國奉公之臣如祭征虜者乎……從弟肜，字次孫……肜有勇力，能貫三百斤弓……鮮卑萬餘騎寇遼東，肜率數千人迎擊之，自被甲陷陳，虜大奔……遂窮追出塞，虜急，皆棄兵裸身散走……肜以三虜連和（謂匈奴鮮卑及赤山烏桓），卒為邊害……乃使招呼鮮卑，示以財利……塞外震讋，野無風塵……徵為太僕。肜在遼東幾三十年，衣無副。顯宗既嘉其功，又美肜清約，拜日賜錢百萬，馬三匹，衣被刀劍下至居室什物，大小無不悉備……後從東巡狩，過魯，坐孔子講堂，顧指子路室謂左右曰：此太僕之室。太僕，吾之禦侮也（尚書大傳曰孔子曰吾有四友[回、賜、師]……自吾得由也，惡言不至門，是非禦侮邪）……肜與南單于左賢王信伐北匈奴，期至涿邪山。信與肜有隙……得小山，乃妄言以為涿邪山。肜到不見虜而還，坐逗留畏懦下獄免。肜……自恨見詐無功，出獄數日歐血死。臨終謂其子曰……身死誠慚恨。義不可以無功受賞。死後若悉

*自此傳起不稱光武而稱世祖，何故

**見50銚期祭遵傳

***所謂忠孝不能兩全

簿上所得物，身自詣兵營，效死力，以副吾心。既卒，其子逢上疏具陳遺言，帝雅重肜，方更任用，聞之大驚……論曰：祭肜武節剛方，動用安重，雖條侯、穰苴之倫，不能過也。且臨守偏海，政移獷俗，徼人請符以立信，胡貊數級於郊下，至乃臥鼓邊亭，滅烽幽障者，將三十年……而一眚之故，以致感憤，惜其畏法（疑嚴法）之敝也

51 任李萬邳劉耿列傳

任光字伯卿……世祖自薊還，狼狽不知所向*……子隗字仲和……與袁安同心畢力，持重處正，鯁言直議，無所回隱……李忠字仲都……世祖會諸將，問所得財物，唯忠獨無所掠。世祖曰：我欲特賜李忠，諸卿得無望乎……王郎遣將攻信都，信都大姓馬寵等開城內之，收太守宗廣及忠母妻，而令親屬招呼忠。時寵弟從忠為校尉，忠即時召見，責數以背恩反城**，因格殺之。諸將皆驚曰：家屬在人手中，殺其弟，何猛也。忠曰：若縱賊不誅，則二心也……邳肜字偉君……以攻則何城不克，以戰則何軍不服……王郎所置信都王捕繫肜父弟及妻子，使為手書呼肜曰：降者封爵，不降族滅。肜涕泣報曰：事君者不得顧家。肜親屬所以至今得安於信都者，劉公之恩也。公方爭國事，肜不得復念私也***。論曰：凡言成事者，以功著易顯；謀幾初者，以理隱難昭。斯固原情比迹，所宜推察者也。若王郎未擒，眾議未決，謀夫景同，邳肜之廷對，[illegible] 其為幾乎。劉植字伯先……耿純字伯山……恐宗家懷異心，乃使訢、宿歸燒其廬舍。世祖問純故，對曰：竊見明公單車臨河北，非有府藏之蓄，重賞甘餌，可以聚人者也（黃石公記曰：芳餌之下，必有懸魚；重賞之下，必有死夫。易曰：何以聚人曰財）。徒以恩德懷之，是以士眾樂附。今邯鄲自立，北州疑惑，純雖舉族歸命，老弱在行，猶恐宗人賓客半有不同心者，故燔燒屋室，絕其反顧之望。世祖歎息……自請曰：臣本吏家子孫……天下略定，臣無所用志，願試治一郡，盡力自效。帝笑曰：卿既治武，復欲脩文邪。

52 朱景王杜馬劉傅堅馬列傳

*參觀49耿弇傳注引續漢書

***54馬援傳、因使援將突騎五千

**亦如唐詩人張祜之誤為張祐也

朱祐字仲先（東觀記曰祐作福，避安帝諱。◯劉攽曰此古人無名祐者，當改祜是也）**……世祖為大司馬討河北，復以祐為護軍……侍讌，從容曰：長安政亂，公有日角之相（見光武紀），此天命也。世祖曰：召刺姦（主督察左右姦也）收護軍*。祐乃不敢復言……祐初學長安，帝往候之，祐不時相勞苦，而先升講舍。後車駕幸其第，帝因笑曰：主人得無捨我講乎……景丹字孫卿……丹縱突騎擊，大破之，追奔十餘里……丹還，世祖謂曰：吾聞突騎天下精兵，今乃見其戰，樂可言耶……會陝賊蘇況攻破弘農，生獲郡守。丹時病（東觀記曰丹從上至懷病瘧……寒慄，上笑曰：聞壯士不病瘧，今漢大將軍反病瘧耶），帝以其舊將，欲令強起領郡事，乃夜召入，謂曰：賊迫近京師，但得將軍威重，臥以鎮之足矣……馬成字君遷……繕治障塞……皆築保壁，起烽燧，十里一候……劉隆字元伯……是時天下墾田多不以實……詔下州郡檢覈其事，而刺史太守多不平均，或優饒豪右，侵刻羸弱……帝見陳留吏牘上有書，視之云：潁川弘農可問，河南南陽不可問。帝詰吏由趣，吏不肯服，抵（欺也）言於長壽街上得之……時顯宗……年十二，在幄後言曰……河南帝城多近臣，南陽帝鄉多近親，田宅踰制，不可為準……吏乃實首服，如顯宗對……馬武字子張……從容謂武曰：吾以漁陽上谷突騎，欲令將軍將之，何如***……帝後與功臣諸侯讌語，從容言曰：諸卿不遭際會，自度爵祿何所至乎。高密侯鄧禹先對曰：臣少嘗學問，可郡文學博士。帝曰：何言之謙乎。卿鄧氏子，志行修整，何為不掾功曹。餘各以次對，至武曰：臣以武勇顯，可守尉督盜賊。帝笑曰：且勿為盜賊，自致亭長，斯可矣。武為人嗜酒，闊達敢言……帝雖制御功臣，而每能回（曲也）容，宥其小失……已功臣皆增邑賞，不任以吏職，故皆保其福祿，終無誅譴者……論曰：中興二十八將，前世以為上應二十八宿，未之詳也。然咸能感會風雲，奮其智勇，稱為佐命……議者多非光武不以功臣任職，至使英姿茂績，委而勿用。然原夫深圖遠筭，固將有以焉爾……降自秦漢，世資戰力，至於翼扶王運，皆武人屈起（猶勃起也）……或崇以連城之賞，或任以阿衡之地（樊噲蕭何等是也），故勢疑則隙生，力侔則亂起。蕭樊且猶縲紲，信越終見菹戮……故光武

＊章懷注負亦恃也按負乃劇之亦恃之亦兩之相反[illegible]

52 朱景王杜馬劉傅堅馬列傳 光武以朱祐為護軍常見親幸……祐侍讌從容曰長安政亂公有日角之相此天命也光武曰召刺姦收護軍祐乃不敢復言［東觀記、上在長安時嘗與祐共買蜜合藥 上追念之賜祐白蜜一石問何如在長安時共買蜜乎］……井丹［東觀記、鹿[illegible]之[illegible]上笑曰[illegible]士不病

鑒前事之違、存矯枉之志……故高秩厚禮、允答元功、峻文深憲、責成吏職（賈復傳曰帝方以吏事責三公、故功臣並不用）……並從以寬假完其封祿……顯宗追感前世功臣、乃圖畫二十八將於南宮雲臺、其外又有王常李通竇融卓茂、合三十二人

53 竇融列傳

竇融字周公……謂兄弟曰天下安危未可知、河西殷富……杜絕河津足以自守、此遺種處也（遺種也、謂可以保全、不見絕誅）……融輒自將與諸郡相救、皆如符要（赴敵不失期契也）……匈奴懲乂（懲創也、乂亦懲也）稀復侵寇……智者皆曰漢承堯運、歷數延長、今皇帝姓號見於圖書（河圖赤伏符曰劉秀發兵捕不道）……故劉子駿改易名字、冀應其占（劉歆以哀帝建平元年改名秀、字穎叔）及莽末道士西門君惠言劉秀當為天子、遂謀立子駿、子駿覺殺、出謂百姓觀者曰劉秀真汝主也、皆近事暴著（露也見也）……賜融璽書曰……方蜀漢相攻、權在將軍、舉足左右、便有輕重（參蒯通曰、足楚即楚勝、足漢即漢勝）……融既深知帝意、乃與隗囂書、責讓之曰……當今西州地勢局迫、人兵離散、易以輔人、難以自建、計若失路不反、聞道猶迷、不南合子陽、則北入文伯耳、夫負（恃也）虛交而易強禦、恃遠救而輕近敵、未見其利也＊……國家益重之……羌胡服其恩信（東觀記曰羌胡見客、炙肉未熟、人人長跪、前割之、血流指間、進之於固、固輒為啖、不穢賤之、是以愛之如父母也）……憲字伯度……女弟立為皇后……寵貴日盛……恃宮掖聲勢、遂以賤直請奪沁水公主（明帝女）園田……肅宗駕出過園、指以問憲、憲陰喝（猶噎塞也）不得對……帝大怒、召憲切責曰、深思前過奪主田園時、何用愈（猶甚也）趙高指鹿為馬……今貴主尚見枉奪、何況小人哉、國家棄憲如孤雛腐鼠耳、憲大震懼……憲與耿秉遂登燕然山、去塞三千餘里、刻石勒功、紀漢威德、令班固作銘曰……有漢元舅曰車騎將軍竇憲……公執金吾耿秉述職巡御、理兵於朔方……玄甲耀日、朱旗絳天……星流彗埽、蕭條萬里、野

疐之遷大將軍友為鹿郎］……專城……設壇場祖禮道之［[illegible]通、共工氏之子曰脩、好遠遊、舟車所至、足跡所達、靡不窮覽、故祀以為祖神、祖、徂也］……劉隆……帝見陳留吏牘上有書、視之云、潁川弘農可問、河南

*是見奴之原為虜也（Sumner, *Folkways*）
參觀序篇末段論集刊

燕然銘……蹝冒頓之區落，焚老上之龍庭，上以攄高文之宿憤，光祖宗之玄靈，下以安固後嗣，恢拓境宇，振大漢之天聲（雷霆也見後策書），茲所謂一勞而久逸，暫費而永寧者也（據前注補）……奴客緹騎，依倚形勢，侵陵小人，強奪財貨……妻略婦女……論曰：衛青霍去病……連年以事匈奴，國耗太半矣，而猾虜未之勝，後世猶傳其良將，豈非以身名自終邪。竇憲率羌胡邊雜之師，一舉而空朔庭，至乃追奔稽落之表，飲馬比鞮之曲……而後世莫稱者，章末釁以降其實也……其二三子但之，不過房幃之間，非復搜揚仄陋，選舉而登也……士有懷琬琰以就煨塵者，亦何可支（計也）哉。竇章字伯向，少好學有文章，與馬融崔瑗同好，更相推薦……是時學者稱東觀為老氏藏室、道家蓬萊山（言東觀經籍多也。老子為守藏史，後為柱下史，四方文書皆歸柱下。蓬萊海中神山，為仙府，幽經秘錄並皆在焉）。太僕鄧康遂薦章入東觀為校書郎……贊曰……龍驤北庭，鏤石燕然……揚用王靈以宣

54 馬援列傳

馬援字文淵……其先趙奢為趙將，號曰馬服君，子孫因為氏（馬服者言能服馭馬也）……年十二而孤，少有大志，諸兄奇之，嘗受齊詩，意不能守章句，乃辭［兄］況，欲就邊郡田牧。況曰：汝大才，當晚成……後為郡督郵，送囚至司命府，囚有重罪，援哀而縱之，遂亡命北地……轉游隴漢間，常謂賓客曰：丈夫為志，窮當益堅，老當益壯。因處田牧，至有牛馬羊數千頭，穀數萬斛。既而歎曰：凡殖貨財產，貴其能施賑也，否則守錢虜耳。乃盡散以班昆弟故舊，身衣羊裘皮絝……公孫述稱帝於蜀，隗囂使援往觀之。援素與述同里閈，相善，以為既至當握手歡如平生，而述盛陳陛衛，以延援入，交拜禮畢，使出就館，更為援制都布單衣（東觀記都作荅，音都合反，荅布白疊布也），交讓冠，會百官於宗廟中，立舊交之位。述鸞旗旄騎，警蹕就車，磬折而入，禮饗官屬甚盛，欲授援以封侯大將軍位。賓客皆樂留，援曉之曰：天下雌雄未定，公孫不吐哺走迎國士，與圖成敗，反修飾邊幅，如

南陽不可問，帝詰吏由趣……抵言於長壽街上得之……時顯宗……年十二，在幄後言曰……河南帝城多近臣，南陽帝鄉多近親，田宅逾制，不可為準

*參觀53頁鄒陽傳，借重於筆之左右，使足輕重
*隨園詩話補遺詩話第十一條：余嘗謂古人只三个字可學，無不可，孔子自評也。馬援稱高帝曰此，文帝稱孔子曰此。若讀孔注而小人之有所則此云無可無不可，是孔子[illegible]度處而言也〔隨
~~孔子小人之處得為援云此是高帝大度處之稱云此是~~

何人耶。此子何足久稽天下士乎。因辭歸，謂囂曰：子陽井底蛙耳，而妄自尊大，不如專意東方……囂乃使援奉書洛陽。援至，引見於宣德殿。世祖迎笑謂援曰：卿遨遊二帝間，今見卿，使人大慚。援頓首辭謝，因曰：當今之世，非獨君擇臣也，臣亦擇君矣（後漢紀曰：臣擇主而仕之，主亦擇臣而事之）。臣與公孫述同縣，少相善。臣前至蜀，述陛戟而後進臣。臣今遠來，陛下何知非刺客姦人，而簡易若是。帝復笑曰：卿非刺客，顧說客耳。援曰：天下反覆，盜名字者不可勝數。今見陛下，恢廓大度，同符高祖，乃知帝王自有真也……與語大悅。囂與援共臥起，問以東方流言及京師得失。援說囂曰：前到朝廷，上引見數十（東觀記曰凡十四見）。每接讌語，自夕至旦，才明勇略，非人敵也。且開心見誠，無所隱伏，闊達多大節，略與高帝同。經學博覽，政事文辯，前世無比。囂曰：卿謂何如高帝？援曰：不如也。高帝無可無不可（孔子自云）*；今上好吏事，動如節度，又不喜飲酒。囂意不懌，曰：如卿言，反復勝邪。然雅信援，故遂遣長子恂入質。援因將家屬隨恂歸洛陽……乃上疏曰：臣援自念歸身聖朝，奉事陛下，本無公輔一言之薦，左右為容之助（鄒陽書曰：蟠木根柢……而為萬乘器者，以左右先為之容）。臣不自陳，陛下何因聞之。夫居前不能令人輊，居後不能令人軒（言為人無所輕重）*，與人怨不能為人患，臣所恥也……初囂遣臣東，謂臣曰：本欲為漢，願足下往觀之，於汝意可，即專心矣……而囂自挾姦心，盜憎主人，怨毒之情遂歸於臣……往來游說……以離囂友（劉攽曰當作支）黨……為書與囂將楊廣，使曉勸於囂曰：春卿（廣字）無恙。前別冀南，寂無音驛……四海已定，兆民同情，而季孟閉拒背畔，為天下表的（射的也）……故遺書戀戀，以致惻隱之計。乃聞季孟歸罪於援，而納王游翁（王元字）諂邪之說，自謂函谷以西，舉足可定，以今而觀，竟何如邪？援間至河內，過存伯春〔囂子恂字〕，見其奴吉從西方還，說伯春小弟仲舒望見吉，欲問伯春無它否，竟不能言，曉夕號泣，婉轉塵中。又說其家悲愁之狀，不可言也。夫怨讎可刺不可毀，亦其說新語之理[illegible]〕

8句法 外要後緒

援聞之不自知泣下也、援素知季孟孝愛、曾閔不過、夫孝於其親、豈不慈於其子、可有子抱三木、而跳梁妄作、自同分羹之事乎（謂樂羊也）、季孟平生自言所以擁兵眾者、欲以保全父母之國而完墳墓也、又言苟厚士大夫而已、而今所欲全者、將破亡之、所欲完者、將毀傷之、所欲厚者、將反薄之、季孟嘗折愧（挫辱也）子陽、而不受其爵、今更共陸陸、欲往附之、將難為顏乎、若復責以重質、當安從得子主給是哉、往時子陽獨欲以王相待、而春卿拒之、今者歸老、更欲低頭與小兒曹共槽櫪而食、併肩側身於怨家之朝乎、男兒溺死何傷而拘游（浮也）哉……若計畫不從、真可引領去矣、前披輿地圖、見天下郡國百有六所、奈何欲以區區二邦以當諸夏百有四乎、春卿事季孟、外有君臣之義、內有朋友之道、言君臣邪、固當諫爭、語朋友邪、應有切磋、豈有知其無成、而但萎腰咋舌、叉手從族乎、及今成計、殊尚善也、過是、欲少味矣……願急賜報、廣竟不答……援因說隗囂將帥有土崩之勢、兵進有必破之狀、又於帝前聚米為山谷、指畫形勢……帝曰、虜在吾目中矣……本欲棄之、隴西侵殘、非馬援莫能定……諸種萬餘人悉降、於是隴右清靜、援~~務~~開務寬信恩以待下（黄校曰、當云務開恩信、寬以待下）、任吏以職、但總大體而已、賓客故人、日滿其門、諸曹時白外事、援輒曰、此丞掾之任、何足相煩、頗哀老子、使得遨遊、若大姓侵小民、黠羌欲旅距（不從命）、此乃太守事耳、傍縣嘗有報仇者、吏民驚言羌反、百姓奔入城郭、狄道長詣門、請閉城發兵、援時與賓客飲、大笑曰、燒虜何敢復犯我、曉狄道長歸守寺舍（官寺也）、良怖急者、可牀下伏……為人明須髮、眉目如畫（東觀記曰、長七尺五寸、色理髮膚眉目容貌如畫）、閑於進對、尤善述前世行事、每言及三輔長者、下至閭里少年、皆可觀聽、自皇太子諸王侍聞者、莫不屬耳忘倦、又善兵策、帝常言伏波論兵、與我意合……交阯女子徵側及女弟徵貳反……略嶺外六十餘城、側自立為王、於是璽書拜援伏波將軍（東觀記、援上書、臣所假伏波將軍印、書伏字犬外向、城皋令印、皋

*即不假識字也

字為白下羊，丞印四下羊，*尉印白下人，人下羊。即一縣長吏印文不同，恐天下不正者多。符印所以為信也，所宜齊同。薦曉古文字者，事下大司空正郡國印章。奏可）……緣海而進，隨山刊道千餘里……斬徵側、徵貳，傳首洛陽。封援為新息侯……援乃擊牛釃酒，勞饗軍士。從容謂官屬曰：吾從弟少游嘗哀吾慷慨多大志，曰：士生一世，但取衣食裁足，乘下澤車（周禮曰：為車行澤者欲短轂，行山者欲長轂）御款段馬（款猶緩也，言形段遲緩也），為郡掾史，守墳墓，鄉里稱善人，斯可矣。致求盈餘，但自苦耳。當吾在浪泊、西里間，虜未滅之時，下潦上霧，毒氣重（劉攽曰：當作熏）蒸，仰視飛鳶（鴟也）di or tie 跕跕（墮貌）墮水中，臥念少游平生時語，何可得也。今賴士大夫之力，被蒙大恩，猥先諸君紆佩金紫，且喜且慚……條奏越律與漢律駮者十餘事，與越人申明舊制以約束之，自後駱（越別名）越奉行馬將軍故事……援好騎，善別名馬，於交阯得駱越銅鼓，乃鑄為馬式（裴氏廣州記曰：俚獠鑄銅為鼓，鼓唯高大為貴，面闊丈餘，初成懸於庭，剋晨置酒，招致同類，來者盈門，豪富子女以金銀為大釵，執以叩鼓，叩竟，留遺主人也），還上之。因表曰……臣援嘗師事［楊］子阿，受相馬骨法。考之於行事，輒有驗效。臣愚以為傳聞不如親見，視景不如察形……孝武皇帝時，善相馬者東門京鑄作銅馬法獻之……援軍還將至，故人多迎勞之。平陵人孟冀，名有計謀，於坐賀援。援謂之曰：吾望子有善言，反同眾人邪？昔伏波將軍路博德開置七郡，裁封數百戶。今我微勞，猥饗大縣，功薄賞厚，何以能長久乎……方今匈奴、烏桓尚擾北邊，欲自請擊之。男兒要當死於邊野，以馬革裹屍還葬耳，何能臥牀上在兒女子手中邪……會匈奴、烏桓寇扶風……因請行……詔百官祖道。援謂黃門郎梁松、竇固曰：凡人為貴，當使可賤，如卿等欲不可復賤，居高堅自持，勉思鄙言……援嘗有疾，梁松來候之，獨拜牀下，援不答。松去後，諸子問曰：梁伯孫帝婿，貴重朝廷，公卿已下莫不憚之，大人奈何獨不為禮？援曰：我乃松父友也，雖貴何得失其序乎？松由是恨之。

＊三国志魏書王昶傳誡子姪書潁川郭伯益云云全仿此

改字帥長者

…尚擊武陵五溪蠻夷，深入軍沒，援因復請行。時年六十二，帝愍其老，未許之。援自請曰：臣尚能被甲上馬。帝令試之。援據鞍顧眄，以示可用。帝笑曰：矍鑠哉（東觀記作矆鑠哉）是翁也…援夜與送者訣，謂友人謁者杜愔曰：吾受厚恩，年迫餘日索（盡也），常恐不得死國事。今獲所願，甘心瞑目，但畏長者家兒（權要子弟）或在左右，或與從事，殊難得調，介介（耿耿也）獨惡是耳…遇賊攻縣，援迎擊破之…皆散走入竹林中。初軍次下雋（今辰州沅陵縣），有兩道可入，從壺頭則路近而水嶮，從充則塗夷而運遠…耿舒欲從充道，援以為棄日費糧，不如進壺頭，搤其喉咽…進營壺頭，賊乘高守隘，水疾，船不得上。會暑甚，士卒多疫死，援亦中病，遂困，乃穿岸為室，以避炎氣。賊每升險鼓譟，援輒曳足以觀之，左右哀其壯意，莫不為之流涕。耿舒與兄好畤侯弇書曰：前舒上書當先擊充…今壺頭竟不得進…伏波類西域賈胡，到一處輒止，以是失利…弇得書奏之，帝乃使虎賁中郎將梁松乘驛責問援，因代監軍。會援病卒，松宿懷不平，遂因事陷之。帝大怒，追收援新息侯印綬。初兄子嚴、敦並喜譏議，而通輕俠客。援…還書誡之曰：吾欲汝曹聞人過失，如聞父母之名，耳可得聞，口不可得言也。好論議人長短，妄是非正法（謂譏刺時政），此吾所大惡也…所以復言者，施衿結縭，申父母之戒，欲使汝曹不忘之耳。龍伯高敦厚周慎，口無擇言，謙約節儉，廉公有威，吾愛之重之，願汝曹效之。杜季良豪俠好義，憂人之憂，樂人之樂，清濁無所失…吾愛之重之，不願汝曹效也。效伯高不得，猶為謹敕之士，所謂刻鵠不成尚類鶩者也。效季良不得，陷為天下輕薄子，所謂畫虎不成反類狗者也。訖今季良尚未可知，郡將下車輒切齒…吾常為寒心…季良名保…仇人上書訟保為行浮薄，亂群惑眾，伏波將軍萬里還書以誡兄子，而梁松竇固以之交結，將扇其輕偽，敗亂諸夏。書奏，帝召責松固…初援在交趾，常餌薏苡實，用能輕身省慾，以勝瘴氣。南方薏苡實大，援欲以為種，軍還，載之一車。時人以為南土珍怪，權

3參觀[illegible]說論援語
又上文長者家兒

貴皆望之，援時方有寵，故莫以聞。及卒後，有上書譖之者，以為前所載還，皆明珠文犀。馬武……皆以章言其狀，帝益怒。援妻孥惶懼，不敢以喪還舊塋，裁買城西數畝地槀葬而已（裁，僅也；《說文》：槀，草也，時權葬）……同郡朱勃詣闕上書曰：臣聞王德聖政，不忘人之功（周書曰：記人之功，忘人之過，宜為君也）……夫大將在外，讒言在內，微過輒記，大功不計，誠為國之所慎也……間復南討，立陷臨鄉，師已有業，未竟而死，吏士雖疫，援不獨存。夫戰或以久而立功，或以速而致敗，深入未必為得，不進未必為非，人情豈樂久屯絕地，不生歸哉……海內不知其過，眾庶未聞其毀，卒遇三夫之言（韓子：龐共謂魏王三人言市有虎），橫被誣罔之讒……臣竊傷之……無使功臣懷恨黄泉。臣聞春秋之義，罪以功除（公羊傳僖十七年），聖王之祀，臣有五義（禮記），若援所謂以死勤事者也。願下公卿平援功罪，宜絕宜續，以厭海內之望。臣年已六十，常伏田里，竊感欒布哭彭越之義，冒陳悲憤……勃字叔陽，年十二，能誦詩書，常候援兄況。勃衣方領，能矩步，辭言嫻雅，援裁知書，見之自失。況知其意，乃自酌酒慰援曰：朱勃小器速成，智盡此耳……勿畏也……及援為將軍封侯，而勃位不過縣令。援後雖貴，常待以舊恩而卑侮之，勃愈身自親。及援遇讒，唯勃能終焉……援兄子婿王磐子石，王莽從兄平阿侯仁之子也。莽敗，磐擁富貲居故國，為人尚氣節而愛士好施，有名江淮間……援謂姊子曹訓曰：王氏，廢姓也。子石當屏居自守，而反游京師長者（豪俠也），用氣自行，多所陵折，其敗必也……永平初，援女立為皇后，顯宗圖畫建武中名臣列將於雲臺，以椒房故，獨不及援。東平王蒼觀圖，言於帝曰：何故不畫伏波將軍像？帝笑而不言……客卿幼而岐嶷，年六歲，能應接諸公，專對賓客……援甚奇之，以為將相器，故以客卿字焉（張儀虞卿並為客卿）……史臣論曰……然其戒人之禍智矣，而不能自免於讒隙，豈功名之際，理固然乎？夫利不在身，以之謀事則智；慮不私己，以之斷義必厲。誠能回觀物之智而為反身之察，若

*同子光嚴上疏曰：今陛下[illegible]……每以考事輒有物故（考擊也）55書第[illegible]傳：上疏諫其[illegible]曰：[illegible]
[illegible]一人[illegible]……[illegible]以之[illegible]
**是時……時（大 simultaneity 中小 simultaneity）

施之於人則能然，自覺其情亦明矣……子廖字敬平……上疏曰：臣案前世詔令，以百姓不足，起於世尚奢靡……然而侈費不息，至於衰亂者，百姓從行不從言也……傳曰：吳王好劍客，百姓多創瘢；楚王好細腰，宮中多餓死（墨子曰：楚靈王好細腰，宮中多餓死）。長安語曰：城中好高髻，四方高一尺；城中好廣眉，四方且半額；城中好大袖，四方全匹帛。斯言如戲，有切事實……雖或吏不奉法，良由慢起京師……乃置章生從之，以為聲人校誦之詩（章懷注云：乃采詩校誦其辭，奉秘不可宣露，故於校中歌誦也）……性寬緩，不能教勒子孫。子豫遂投書怨誹……與同奏免豫……隨廖歸國，考擊物故*……防字江平……以車騎將軍……破羌……斬首虜四千餘人……防兄弟貴盛，奴婢各千人已上，資產巨億，皆買京師膏腴美田，又大起第觀，連閣臨道，彌亙街路，多聚聲樂，曲度比諸郊廟。賓客奔湊……嚴［援兄余子］字威卿……有人懷共……京師人為此語羨之……明德皇后既立，嚴乃閉門自守，猶復慮致譏嫌，遂更徙北地，斷絕賓客……上封事曰……竇勳受誅，其家不宜親近京師。是時勳女為皇后，竇氏方寵，時者欲陷害之者**，以告竇憲兄弟，由是失權貴心……七子，唯續、融知名

55 卓魯魏劉列傳

卓茂字子康……初辟丞相府史……嘗出行，有人認其馬。茂問曰：子亡馬幾何時？對曰：月餘日矣。茂有馬數年，心知其謬，嘿解與之，挽車而去，顧曰：若非公馬，幸至丞相府歸我。他日馬主別得亡者，乃詣府送馬，叩頭謝之……遷密令……人嘗言其部（所部也）亭長受其米肉遺者，茂辟左右問之曰：亭長為從汝求乎？為汝有事囑之而受乎？將平居自以恩意遺之乎？人曰：往遺之耳。茂曰：遺之而受，何故言邪？人曰：竊聞賢明之君，使人不畏吏，吏不取人。今我畏吏，是以遺之。吏既卒受，故來言耳。茂曰：汝為敝人矣……今鄰里長老尚致饋遺，此乃人道所以相親，況吏與民乎？吏顧不當乘威力強請求耳。凡人之生，群居雜處，故有經紀禮義以相交接。汝獨不欲修之，寧能高飛遠走，不在人間邪？亭長素善吏，歲時遺之，禮也。人曰：苟如此，律何故禁之？茂笑曰：律設大法，禮順人情……平帝時天下大蝗……獨不入密縣界……[illegible]

*前出晁錯亦號智囊　　358上馮衍傳田邑書:自非嬰城而堅守,將策馬而不歸(言不忍為二意而已)

即位,先訪求茂……以茂為太傅……論曰:建武之初,雄豪方擾,虓(虎怒也)呼者連響,嬰(自繞也)城者相望°,斯固倥傯不暇給之日。卓茂斷斷(專一也。書:斷斷猗,無他技)小宰,無它庸能,時已七十餘矣,而首加聘命,優辭重禮……魯恭字仲康……祖父匡……有權數,號曰智囊*……建初七年,郡國螟傷稼,犬牙緣界,不入中牟,河南尹袁安聞之,疑其不實,使仁恕掾(主獄)肥親往廉(察也)之。恭隨行阡陌,俱坐桑下,有雉過,止其傍,傍有童兒。親曰:兒何不捕之?兒言:雉方將雛。親瞿然而起,與恭訣曰……久留徒擾賢者耳……恭上疏諫曰……夫戎狄者,四方之異氣也,蹲夷踞肆(本平也),與鳥獸無別……劉寬字文饒……嘗行,有人失牛者,乃就寬車中認之,寬無所言,下駕步歸。有頃,認者得牛而送還,叩頭謝曰:慚負長者,隨所刑罪。寬曰:物有相類,事容脫誤,幸勞見歸,何為謝之……靈帝頗好學藝,每引見寬,常令講經。寬嘗於坐被酒睡伏。帝問:太尉醉邪?寬仰對曰:臣不敢醉,但任重責大,憂心如醉。帝重其言。寬簡略嗜酒,不好盥浴,京師以為諺。嘗坐客,遣蒼頭市酒,迂久(良久也),大醉而還。客不堪之,罵曰:畜產。寬須臾遣人視奴,疑必自殺。顧左右曰:此人也,罵言畜產,辱孰甚焉!故吾懼其死也。夫人欲試寬令恚,伺當朝會,裝嚴已訖,使侍婢奉肉羹,翻污朝衣。婢遽收之,寬神色不異,乃徐言曰:羹爛汝手?

56. 伏侯宋蔡馮趙牟韋列傳

伏無忌……博學多識……桓帝詔無忌與黃景、崔寔等共撰漢記,又自采集古今,刪著事要,號曰伏侯注……伏隆字伯文……張步執隆,隆遣間使上書曰:臣隆奉使無狀,受執凶逆,雖在困厄,授命不顧……願以時進兵,無以臣隆為念。臣隆得生到闕廷,受誅有司,此其大願;若令沒於寇手,以父母昆弟長累陛下。陛下與皇后太子永享萬國……帝得隆奏,召父湛流涕以示之曰:隆可謂有蘇武之節……侯霸字君房……為淮平大尹……更始元年,遣使徵霸,百姓老弱相攜號哭,遮使者車,或當道而臥,皆曰:願乞侯君復留朞年。民至乃戒乳婦勿得舉子,侯君當去,必不能全……韓歆字翁君……好直言,無隱諱,帝每不能容,

＊諺語條下章懷注引典論：王琰獲高幹，以功封侯，其妻哭於室，以為琰富貴將更娶妾媵故也

嘗因朝會，聞帝讀隗囂、公孫述相與書，歆曰：亡國之君皆有才，桀紂亦有才。帝大怒，以為激發。歆又證歲將饑凶，指天畫地，言甚剛切，坐免歸田里。帝猶不釋，復遣使宣詔責之…歆…竟自殺…宋弘字仲子…帝嘗問弘通博之士，弘乃薦沛國桓譚才學洽聞，幾能及楊雄、劉向父子。於是召譚拜議郎、給事中。帝每讌，輒令鼓琴，好其繁聲。弘聞之不悅，悔於薦舉，伺譚內出，正朝服，坐府上，遣吏召之。譚至，不與席而讓之曰…今數進鄭聲，以亂雅頌…能自改邪，將令相舉以法乎。譚頓首辭謝，良久乃遣之。後大會群臣，帝使譚鼓琴，譚見弘，失其常度。帝怪而問之。弘乃離席免冠謝曰：臣所以薦桓譚者，望能以忠正導主，而令朝廷耽悅鄭聲，臣之罪也。帝改容謝…御坐新屏風，圖畫列女，帝數顧視之。弘正容言曰：未見好德如好色者。帝即為徹之…帝姊湖陽公主新寡，帝與共論朝臣，微觀其意。主曰：宋公威容德器，群臣莫及。帝曰：方且圖之。後弘被引見，帝令主坐屏風後，因謂弘曰：諺言貴易交，富易妻，人情乎。弘曰：臣聞貧賤之知不可忘，糟糠之妻不下堂。帝顧謂主曰：事不諧矣…子昭字元矩…子年十歲，公蔡以其女射，蔡以弦斷無激。諺中之不如叩陛孰諫，則篤而能之。潁川荀爽以為美…語曰：中台以後，居台相總權衡者為是。其以位讒取容者，竟死無遺業（語渡禮）。後小數（語不法）矣…男子以之得國矣，以之失亦得矣…馮勤字偉伯…曾祖父揚，宣帝時為弘農太守，有八子，皆為二千石，趙魏間榮之，號曰萬石君焉。兄弟形皆偉壯，唯勤祖父偃，長不滿七尺，常自恥短陋，恐子孫之似也，乃為子伉娶長妻。伉生勤，長八尺三寸。八歲善計（猶算也）…圖議軍糧，在事精…帝輒顧謂左右曰：佳乎吏也…侯霸薦閻楊…帝嫌楊…大怒，賜霸璽書曰：崇山幽都何可偶（崇山南裔也，幽都北裔也。偶，對也。言將殺之，不可得復從也。尚書流共工於幽州，放驩兜於崇山），黃鉞一下無處所。欲以身試法邪，將殺身以成仁邪。使勤奉策至司徒府…先是三公多見罪退，帝賢勤，欲令以善自終，乃因讌見，從容戒之曰：朱浮上不忠於君，下陵轢同列，竟以中傷至今，死生吉凶未可知…人臣放逐受誅，雖復追加賞賜賻祭，不足以償不訾之身…可不勉哉…趙憙字

457 杜林傳、林身推鹿車載致弟喪

伯陽……從兄為人所殺、無子、熹年十五、常思報之……而仇家皆疾病、無相距者……釋之而去、顧謂仇曰：爾曹若健、遠相避也。仇皆臥自搏（叩頭也）。後病愈、悉自縛詣熹、熹不與相見、後竟殺之……年未二十、既引見、更始笑曰：繭栗犢（角如繭栗、言小也。禮記曰：天地之牛角繭栗）、豈能負重致遠乎、使詣舞陰而李氏遂降……更始大悅、謂熹曰：卿名家駒、努力勉之（武帝謂劉德為千里之駒）……更始敗、熹為赤眉兵所圍、迫急、乃踰屋亡走、與所友善韓仲伯等數十人、攜小弱、越山阻、徑出武關。仲伯以婦色美、慮有強暴者、而己受其害、欲棄之於道。熹責怒不聽、因以泥塗仲伯婦面、載以鹿車、身自推之（風俗通曰：俗說鹿車窄小、裁容一鹿）……帝延集內戚讌會歡甚、諸夫人各各前言：……往遭赤眉出長安、皆為熹所濟活……後徵熹入為太僕、引見謂曰：卿非但為英雄所保也、婦人亦懷卿之恩

即賜布帛帳帷什物、軍法五人為伍、二伍為什、則共其器物、故通謂生生之具為什物

57. 宣張二王杜郭吳承鄭趙列傳

（湛至朝堂、遺失溲便、因自陳疾篤）

宣秉字巨公……光武特詔御史中丞與司隸校尉、尚書令、會同並專席而坐、故京師號曰三獨坐……張湛字子孝……矜嚴好禮、動止有則……雖遇妻子若嚴君焉……詳言正色、三輔以為儀表。人或謂湛偽詐、湛聞而笑曰：我誠詐也。人皆詐惡、我獨詐善、不亦可乎……光武臨朝、或有惰容、湛輒陳諫其失。常乘白馬、帝每見湛、輒言白馬生且復諫矣……王丹字仲回……資性方潔、疾惡強豪。時河南太守同郡陳遵、關西之大俠也。其友人喪親、遵為護喪事、賻助甚豐、丹乃懷縑一匹、陳之於主人前、曰：如丹此縑、出自機杼。遵聞而有慚色。自以知名、欲結交於丹、丹拒而不許（東觀記曰：更始時、遵為大司馬、出使匈奴、過辭於丹、丹曰：俱遭反覆、唯我二人為天所遺、今子當之絕域、無以相贈、贈子以不拜。遂揖而別、遵甚悅之）……大司徒侯霸欲與交友、及丹被徵、遣子昱候于道、昱迎拜車下、丹下答之。昱曰：家公欲與君結交、何為見拜。丹曰：君房有是言、丹未之許也。丹子有同門生喪親、家在中山、白丹欲往奔慰。結侶將行、丹怒而撻之、令寄縑以祠焉。或問其故、丹曰：交道之難、未易言也。世稱管鮑、次則王貢（前書王吉貢禹）、張陳凶其終、蕭朱隙

∧司徒史鮑恢以事到東海候其家而良妻布裙曳柴
從田中歸恢告曰我司徒史也故來受書欲見夫人妻
曰妾是也苦掾、無書苦掾即謂鮑恢、言勞苦相
通無書寄也

其末（張耳陳餘、蕭育朱博）、故知全之者鮮矣、客初有薦士於丹者、因選舉之、而後所舉者陷罪、丹坐以免、客慚懼自絕、而丹終無所言、尋復徵為太子太傅、乃呼客謂曰、子之自絕、何量丹之薄也、不為設食以罰之…王良字仲子…後徵、至滎陽、疾篤不任進道、乃過其友人、友人不肯見曰、不有忠言奇謀而取大位、何其往來屑屑不憚煩也、遂拒之、良慚、自後連徵、輒稱病…論曰、夫利仁者或借仁以從利、體義者不期體以合義（此言假行仁義者多隆同原宅於人心、然偽多矣、利仁者、論語記好仁、但以行仁為於己有利、故能借仁從以求利、亦為天性自然、體合仁義者、業指云為、不彰於謀、而冥然自合、禮記曰、仁者安仁、知者利仁、畏罪者強仁）、季文子妾不衣帛、魯人以為美談（左傳）、公孫弘身服布被、汲黯譏其多詐（見本傳）、事實未殊、而譽毀別議、何也、將體之與利之異乎…語曰、同言而信、信在言前、同令而行、誠在令外、不其然乎（然偽之所以致殊…二人同其言、而人信服其然者、不信其偽者、則其信不由言、此皆子思子累德篇之言）…杜林字伯山…少好學沈深、家既多書、又外氏張竦父子喜文采、林從竦受學、博洽多聞、時稱通儒…隗囂素聞林志節、深相敬待、以為持書平（劉攽曰、案文當一平字、益書作治書、讀者以平音治字耳、後人既改作持、後人又妄加平字也）、後因疾告去…囂復欲令強起、遂稱篤、囂意雖相望（怨也）、且欲優容之、乃出令曰、杜伯山天子所不能臣、諸侯所不能友（禮記曰、儒有上不臣天子、下不事諸侯）…今且從師友之位…弟成物故、囂乃聽林持喪東歸、既遣而悔、追令刺客楊賢於隴坻遮殺之、賢見林身推鹿車、載致弟喪、乃歎曰…我雖小人、何忍殺義士…光武聞林已還三輔、乃徵拜侍御史…諸將知林以名德用、甚尊憚之（東觀記曰、林與馬援同鄉里、素相親厚、援從南方還、時林馬適死、援令子持馬一匹遺林曰、朋友有車馬之饋、可具以備乏、林受之、居數月、林遣子奉書曰、將軍內施九族、外有賓客、望恩者多、林父子兩人食列卿祿、常有盈、今送錢五萬、援受之、謂子曰、人當以此為法、是杜伯山所以勝我也）河南鄭興東海衛宏等皆長於古學、興嘗師事劉歆、林既遇之、欣然言曰、林

*王商、曹褒

得興等固諧矣，使宏得林，且有以益之。及宏見林，闇然而服。濟南徐巡始師事宏，後皆更受林學。林前於河西得漆書古文尚書一卷，常寶愛之，雖遭艱困，握持不離身。出以示宏等曰：林流離兵亂，常恐斯經將絕。何意東海衛子、濟南徐生復能傳之，是道竟不墜於地也。古文雖不合時務，然願諸生無悔所學……群臣上言：古者肉刑嚴重，則人畏法令；今憲律輕薄，故姦軌不勝。宜增科禁，以防其源。詔下公卿。林奏曰：夫人情挫辱，則義節之風損；法防繁多，則苟免之行興……大漢初興……蠲除苛政，更立疏網……及至其後，漸以滋章（老子曰法令滋章，盜賊多有），吹毛索疵，詆欺無限。果桃菜茹之饋，集以成臧。小事無妨於義，以為大戮，故國無廉士，家無完行。至於法不能禁，令不能止……郭丹字少卿……後從師長安，買符入函谷關（即繻也）。乃慨然歎曰：丹不乘使者車，終不出關……更始敗……丹獨……為更始發喪，衰絰盡哀……吳良字大儀……初為郡吏，歲旦與掾史入賀，門下掾王望舉觴上壽，諂稱太守功德。良於下坐勃然進曰：望佞邪之人，欺諂無狀，願勿受其觴。太守斂容而止。（東觀記曰：王望言曰：齊郡敗亂……明府視事五年，土地開闢，盜賊殄息，五穀豐登，家給人足。今日歲首，請上雅壽。掾史皆稱萬歲。良時跪曰：門下掾諂佞，明府勿受其觴。盜賊未弭，人庶困乏，今良曹掾尚無袴。望曰：議曹惰窳，自無袴。寧足為不家給人足耶。太守曰：此生言是。賜良鰒魚百枚也）遂罷。轉良為功曹，恥以言受進，終不肯謁……承宮字少子……少孤，年八歲，為人牧豕。鄉里徐子盛者，以春秋經授諸生數百人，宮過息廬下，樂其業，因就聽經……肆力耕種，禾黍將熟，人有認之者，宮不與計，推之而去……拜博士，遷左中郎將……名播匈奴。時北單于遣使求得見宮，顯宗敕自整飾，宮對曰：夷狄眩名，非識實者也。臣狀醜，不可以示遠，宜選有威容者（續漢書曰：臣形貌醜陋，不如選長大有威容者示之也）。帝乃以大鴻臚魏應代之也。*鄭均字仲虞……兄為縣吏，頗受禮遺，均數諫止，不聽，即脫身為傭，歲餘

此可见训诂非独属文字　　入当王莽居摄篡弑之际，天下之士莫不竞褒称德美，作符命以求容媚，谭独自守，默然无言

得钱帛，归以与兄曰：物尽可复得，为吏坐臧，终身捐弃。兄感其言，遂为廉洁……赵典字仲经……公卿复表典笃学博闻，宜备国师。会病卒（谢承书曰：典与陈蕃书谋共诛中常侍，泄，狱自杀，不云病卒）……兄子温字子柔，初为京兆郡丞，叹曰：大丈夫当雄飞，安能雌伏。遂弃官去。

58上　桓冯列传

桓谭字君山……父成帝时为太乐令。谭以父任为郎，因好音律，善鼓琴。博学多通，遍习五经，皆诂训大义，不为章句。能文章……数从刘歆、杨雄辩析疑异。性嗜倡乐（倡，优也），简易不修威仪，而憙非毁俗儒……傅皇后（哀帝后）父孔乡侯晏深善于谭。是时董贤宠幸，女弟为昭仪，皇后日已疏，晏嘿嘿不得意。谭进说曰：昔武帝欲立卫子夫，阴求陈皇后之过……今董贤至爱，而女弟尤幸，殆将有子夫之变……刑罚不能加无罪，邪枉不能胜正人。夫士以才智要君，女以媚道求主。皇后年少，希更艰难，或驱使医巫，外求方技，此不可不备。又君侯以后父尊重而多通宾客……不如谢遣门徒，务执谦悫，此……避祸之道也。晏曰：善。遂罢遣常客，入白皇后，如谭所戒……故傅氏终全于哀帝时。及董贤为大司马，闻谭名，欲与之交。谭先奏书于贤，说以辅国保身之术，贤不能用，遂不与通。入世祖即位，征待诏，上书言事失旨，不用……上疏陈时政所宜曰……昔楚庄王问孙叔敖曰：寡人未得所以为国是也。叔敖曰……君骄士，曰士非我无从富贵；士骄君，曰君非士无从安存……君臣不合，则国是无从定矣（见新序）……昔董仲舒言：理国譬若琴瑟，其不调者则解而更张（见前书）。夫更张难行，而拂（违也）众者亡，是故贾谊以才逐，而晁错以智死……今人相杀伤，虽已伏法，而私结怨雠，子孙相报，后忿深前，至于灭户殄业，而俗称豪健……夫理国之道，举本业而抑末利，是以先帝禁人二业，锢商贾不得宦为吏（高祖时令市井子孙不得宦为吏），此所以抑并兼、长廉耻也。今富商大贾，多放钱货，中家（谓中等也）子弟，为之保役（可保信也），趋走与臣仆等勤，收税与封君比入（谓举钱输息利也）……法令决事，轻重不齐，或一事殊法，同罪异论，奸吏得因缘为市……书奏不省。

* Cf the Spanish proverb quoted by Dr Johnson with approval: "He, who would bring home the wealth of the Indies, must carry the wealth of the Indies with him" (Boswell, *Life*, 17 April 1778). Ernest Bevin's formula for his colonial policy: "Give—& Keep!" (John Gunther, *Inside Europe Today*, Rev. Ed. 1962, p. 210). 荀息以璧馬假道於虞

~~**君子之所謂賢者，非能遍能人之所能之謂也~~

是時帝方信讖，多以決定嫌疑。又酬賞少薄，天下不時安定。譚復上疏曰：……蓋天道性命，聖人所難言也……今諸巧慧小才伎數之人（謂方伎數術也），增益圖書，矯稱讖記……伏聞陛下窮折方士黃白之術，甚為明矣；而乃欲聽納讖記，又何誤也！其事雖有時合，譬猶卜數隻偶之類……臣譚伏觀陛下用兵，諸所降下，既無重賞以相恩誘，或至虜掠，奪其財物，是以兵長渠率，各生狐疑，黨輩連結，歲月不解。古人有言曰：天下皆知取之為取，而莫知與之為取（言先饒與之，後乃可取之。老子曰：將欲奪之，必固與之）*。陛下誠能輕爵重賞，與士共之，則何招而不至，何說而不釋，何向而不開，何征而不剋！如此則能以狹為廣，以遲為速……帝……愈不悅……會議靈臺所處，帝謂譚曰：吾欲讖決之，何如？譚默然良久，曰：臣不讀讖……復極言讖之非經。帝大怒曰：桓譚非聖無法，將下斬之（譚叩頭流血，良久乃得解）……馮衍字敬通……幼有奇才……莽遣更始將軍廉丹討伐山東，丹辟衍為掾……莽追詔丹曰：倉廩盡矣，府庫空矣，可以怒矣，可以戰矣……丹惶恐，夜召衍，以書示之。衍因說丹曰：……繇是不可而必行之，破軍殘眾，無補於主……智者不為，勇者不行。且衍聞之，得時無怠（怠，惰也）……夫決者智之君也，疑者事之役也（疑，貳也）**……今為君計……丹不聽……丹東，有戰死……衍因以計說鮑永曰（據東觀記，以下皆是諫鄧禹之詞，此為鮑永說，不知何據[illegible]）……伏念天下離王莽之害久矣……禍挐（相連引也）未解，兵連不息……皇帝以聖德靈威，龍興鳳舉……唼（劉攽曰：唼是盟時，此當作喋）血昆陽，長驅武關，破百萬之陳，摧九虎之軍（莽拜將軍九人，皆以虎為號），雷震四海，席卷天下（言無餘也）……社稷復存，炎精更輝……然而諸將虜掠，逆倫絕理……饑者毛食（毛，草也。注又案衍集毛字作無，今俗語猶然者，或古亡無通乎），寒者裸跣……將軍所杖，必須良材……夫十室之邑，必有忠信（東觀記曰：無謂無賢，路有聖人）……衍乃遺田邑書曰：……夫上黨之地，有四塞之固，東帶三關，西為國蔽，奈何舉之以資強敵，開天下之匈，假仇讎之刃，豈不哀哉（張儀說楚王曰：秦下甲攻衛陽晉，大關天下匈。李賢曰：所謂借寇兵而齎盜糧也

…內無鈎頸之禍，外無桃萊之利（吳子聖跋曰：崔杼弒齊莊公，乃劫諸大夫盟，戟鈎其頸，劍承其心，所殺者七人。左傳：謝息為孟孫守郕，晉人來理杞田，季孫將以成與之，謝息不可。季孫曰：吾與子桃。辭以無山，與之萊、柞。至今猶存萊字以棗，又又迷桃。讀者不究其終，輒改萊為棗）。而被羣人之議，蒙降城河北以籍為左右嘉之……邑報書曰：僕雖駑怯，亦欲為人者也，豈苟貪生而畏死哉……曲者老母諸弟見執於軍［為光武所平所得］，而邑安然不顧者，豈非重其節乎。若夫人居天地，壽非金石，要長生而遇死地，可也。今百歲之後，未見能保其壯之骨。杜云棄同。誅其將帥為其左，忠蒙可立，隆其親，受戮毒光横分，豈之厚也……邑親遭敵圍，拒擊宗氏（即光武所遣鄧禹），自試智勇則不能爾，誅其將帥為公所官，新帝司徒（謂鄧禹）已定三輔，隴西北地從風響應……至之厚也。誅云何也。邑隆汲汲如命何……君主大家，母子見獲，今故主已亡，義其誰為，老母拘執，思於為留……邑年三十，歷位卿士，性少嗜欲，情厭事為。況今位尊身危，財多命殆，鄙人知之，何疑君子……君長（鮑永字）據位方州，社以一郡……宗氏臨境，並之弗接……東有寇主，未見進行信義之趣……主亡一策，並封寡婦……未能守其，安能死。未知為臣，寄知為主，宮厭為臣子，思為君父，東合據泰山而諸北海，子敗身危，要思豈云……其說云更始隱東，存在北。永所信之……方稱之上黨云：皇帝在雍，以惑百姓。永遣弟升及子壻張舒誘降涅城，舒家在上黨，邑悉繫之，又書勸永降，永不答（東觀記載邑書曰……今君長故主敗亡，不能死，新帝立，不肯降……今邑內有一母之累，內為刎頸之盟，光兵背畔，攻取涅城……君長銜命出征，擁眾徒士，上黨阨不能救，河東畔不能取……不見天時，不知厭足。欲明人臣之義，而先故主之未然；欲貪天下之利，宜及新主之未為。今故主已敗，新主既成，四海為羅網，天下為敵人……夜涉深淵之濤水不為之懼虎，履千鈞之發機，不知懼……張舒內行邪孽，不遵孝友……已收三族，將行其法，能逃不自詣者，舒也。能率舒家者，予賞）……永、衍審知更始已歿，乃共罷兵，幅巾降於河內。帝怨衍等不時至，永以立功得贖罪，遂任用之，而衍獨見黜……頃之

以衍為曲陽令，誅斬劇賊郭勝等，降五千餘人。論功當封，以讒毀故，賞不行……衍上書陳八事……帝將召見。而衍為狼孟長，以罪摧陷大姓令狐略。是時略為司空長史，讒之於尚書令王護、尚書周生豐曰：衍所以求見者，欲毀君也。護等懼之，即共排間，衍遂不得入。後衛尉陰興、新陽侯陰就以外戚貴顯，深敬重衍（衍與陰就書曰：衍年老被病，恐一旦無祿命，先犬馬……僕嘗東平山陽王始為之國，擇除官屬，衍不自量，乃請曰以衍備門衛。報謝曰：孤不激不能破舟，矢不激不能飲羽。不念舊惡，忽其所言，負責之道，言之不聽，惟願哀憐）……帝懲西京外戚賓客，故皆以法繩之……衍由此得罪，嘗自詣獄，有詔赦不問（衍又與就書曰：昔者掾史發衍之罪，不過鳴山，當為座土，被蒙明察，獲免刑戮，收骨之恩……德重山嶽，澤深河海……嘗詔捕諸王賓客，惶怖詣獄……即日束手詣詔獄，十五日赦。詔書放歸得出，遂西還舊郡，又蒙大恩，寬貸之恩，施以田宅之惠，贈以束帛駿馬之恩，使長居依附，以致安全）。西歸故郡，閉門自保，不敢復與親故通。

自論曰 先俊求之務不利難 [illegible] 馮衍傳下 言食衣祿不苟求小利也 [illegible] 三公之貴千乘不 [illegible]

建武末，上疏自陳曰：臣伏念高祖之略，而陳平之謀，毀之則疏，譽之則親。以文帝之明而魏尚之忠，繩之以法則為罪，施之以德則為功。逮至晚世，董仲舒言道德，見妒於公孫弘，李廣奮節於匈奴，見排於衛青，此忠臣之常所為流涕也。臣衍自惟微賤之臣，上無無知之薦（魏無知薦陳平），下無馮唐之說（唐諫文帝罰魏尚太重），乏董生之才，寡李廣之埶，而欲免讒口，濟怨嫌，豈不難哉……事君無傾邪之謀，將帥無虜掠之心，衛尉陰興，敬慎周密……故敢與交通。興知臣之貧，數欲本業之（欲遺之財，為立基本生業也）……蓋富貴易為善，貧賤難為工也……書奏，猶以前過不用。衍不得志，退而作賦。又自論曰：……嘗好俶儻之策，時莫能聽用其謀……久棲遲於小官……抑心折節，意悽情悲……據位食祿二十餘年，而財產益狹，居處益貧……乃作賦自厲，命其篇曰顯志。顯志者，言光明風化之情，昭章玄妙之思也。其辭曰：開歲發春

*何謂顯志也」 **東方朔~~[illegible]~~客難

**揚子懷往實，本前書司馬相如傳「時若往來，屈原遠遊，下崢嶸而無地兮，上寥廓而無天」（大人賦）"Verge-tiff"

8 以上一節機杼蓋本莊子胠篋篇「塞瞽曠之耳，膠離朱之目，攦工倕之指，鉗楊墨之口」

~~一節。其他[illegible]一節之[illegible]續南華其基證~~

兮，自許合鑿，畢我之能兮，泪雲而往，處精神豐兮，裝田錢京……然時俗之險阨兮，哀予恭之崇嵘，秉衡石而立量兮（以立法量，崇法度也），握繩準而尼拘（無出標也）……將勤之以難尤兮，惡為人之所畏，內自省而不慙兮，遂定志而弗改……聊爰憤而抒情兮，*將以寫其憂心。往者不可攀援兮，來者不可以須臾，**苟設意之所務兮，雖橫逝（縱橫遊逝）而無由……嗟象罔之不遠兮（說於黃帝求珠，離朱喫詬，由罔象得之不遠也），恨豕子之河悔（巴豕子河悔之及），隨九泉而不眠（瞑也）兮，昭餘子之沉真，流沉浮而西集兮，氣沴沴而上撥……眺太行之嵳峩兮，觀壺口之崢嶸（壺口山，嵳峩高大貌，崢嶸深遠貌）**，雖廬柳而不縱兮，顧躁律而不試（淮南子，縱躁律而不中度）……處卑第之寂漠兮，苦攻伐之萌生，沈弱志於五湖兮，斬白越於長平，惡叢巧之亂世兮，毒（恨也）縱橫之敗俗，復廢書於湮滅兮，幽張儀於鬼谷，從（縱）德化之陵遲兮，烈（修也）刑罰之峭峻，燔商鞅之法術兮，燒韓非之說論，誚始皇之跋扈兮，投李斯於四裔……日曈曈其將暮兮，獨於邑而煩惑，奚仲尼之博大兮，迷不知路之南北，駟四牡而馳騁兮，乘翠蓋而相伴8……羅嘉祀於滄海兮，恭白鹿於金山，鑿巖石而為室兮，託高陽（高明之處）以養仙……誦古今以散思兮，覽聖哲以自鏡（鑒也），慕孔丘之知命兮（孔子曰五十而知天命，又曰不知命無以為君子），大老聃之貴玄（幽寂也）……隱山谷而閒處兮，守寂寞而存神……離塵垢之窈冥兮，配喬松之妙節，惟吾志之所庶兮（庶幾守道），固與俗其不同路，傲儻而高引兮，敬欽其從容（從容也。行雖擯斥當年，不容於世，而文闕乾於不朽。勢劣孙（矜）諸明，故曰於欽其從容，凡云欽然，先生已之言）顯宗即位，又為短行，以文過其實，遂廢於家，行娶北地女任氏為妻，悍忌不得畜媵妾，兒女常自操井臼，老竟逐之，遂坎壈於時（行公好事任武達曰，天地之性人為貴，夫婦之道，義有離合……年衰歲暮，恨入黃泉，遭遇嫉妒，家道崩壞……五年已來，日甚歲劇，以白為黑，以非為是，造作端末，妄生首尾……呼天籲天，生自娛人，去婦之義，不去不顧，嫉妒之情，不憚喪亡……騷愁迫急，斷為緣紂，房中調戲，布散海外，張目扼掌，以為與痛）※印我瞻之方叠之麻躁，乃出廬翁者也

刘卯聊
料比|筋款又用光武

微蔑之，姦陵五臟，然令人不樂生，怨令人不能福，门着休，绝嗣不育，纺绩织纴，了无女工，家贫无僮，贱为匹夫……唯有一婢，老遂困见，头无钗泽，面无脂粉，形骸不蔽，手足抱土……号呼累大叫，呼若入云，贩糖之妾，不忍其态，计妇当去久矣，念儿曹小，家无它使，哀怜姜、豹，当为奴婢……暴虐此婢，不死如发，半年之间，脓血横流，婢病之后，姜竟舂炊，豹又触冒泥涂……既无妇道，又无母仪……依倚郑令，如居天上，持质相劫，词语百车，剑戟在门，何暇有让，百哭环会，何可强改，举宗达人解说，词如循环，口如布谷，悬幡竟天，击鼓动地，心不为恶，身不为损……狗吠不惊，自信其情，不去此妇，则家不宁，不去此妇，则家不清，不去此妇，则福不生，不去此妇，则事不成，自恨以华盛时不早自定，至于垂白家贫身贱之日，养痈长疽，自生祸殃……[illegible]）……卒于家……子豹字仲文……母为父所出，后母恶之，尝因豹夜寐，欲行毒害，豹逃走得免，敬事愈谨，而母疾之益深（衍与宣盖书曰，居室之义，人之大伦……又自伤前遇不良，比有去妇之名，事诚不得不然，岂中心之所好哉，观其书言，似此妻又见出矣）……长好儒学……乡里为之语曰，道德彬彬冯仲文……拜尚书郎，忠勤不懈，每奏事未报，常俯伏省阁，或从昏至明，肃宗闻而嘉之，使黄门持被覆豹……论曰，夫贵者负势而骄人，才士负能而遗行，其大略然也，二子不其然乎，冯衍之引挑妻之譬得矣［58上、衍与鲍永降后，衍独见黜，永慰藉之，衍引战国策陈轸对秦王语挑邻人之妻，长者詈之，少者报之，及死则取其长者，曰在人欲其报我，在我欲其詈人］夫纳妻皆知取詈己者，而取士则不能，何也，岂非反妒情易而恕义情难，光武虽得之于鲍永，犹失之于冯衍（自此以上皆华峤之词）

59 申屠鲍郅列传

申屠刚字巨卿……光武尝欲出游，刚以陇蜀未平，不宜宴安逸豫，谏不见听，遂以头轫乘舆轮（轫，止轮木也），帝遂为止……加以法理严峻，职事过苦，尚书近臣，至乃捶扑牵曳于前，群臣莫敢正言，刚每辄极谏……鲍永字君长……事后母至孝，妻尝于母前

廿五史60上

叱狗，永即去之…永說為太守苟諫陳興復漢室翦滅篡逆之策，每戒永曰：君長幾事不密，禍倚人門…既知更始已亡，乃發喪…但幅巾（謂不著冠）與諸將及同心客百餘人詣河內。帝見永，問曰：卿眾所在？永離席叩頭曰：臣事更始，不能令全，誠慚以其眾幸（希也）富貴，故悉罷之。帝曰：卿言大，而意不悅…永以吏人痍傷之後，乃緩其銜轡（喻法律，以撫循人也。說苑曰：理國譬若張琴，大絃急則小絃絕矣，故急其銜轡者非千里之馭也）…帝叔父趙王良尊戚貴重，永以事劾良大不敬…鮑恢亦抗直不避強禦，帝常曰：貴戚且宜斂手以避二鮑。其見憚如此。永行縣到霸陵，路經更始墓，引車入陌，從事諫止之。永曰：親北面事人，寧有過墓不拜，雖以獲罪，司隸所不避也。遂下拜，哭盡哀而去。西至扶風，椎牛上苟諫冢。帝聞之，意不平，問公卿曰：奉使如此何如？太中大夫張湛對曰：仁者行之宗，忠者義之主也。仁不遺舊，忠不忘君，行之高者也。帝意乃釋…子昱字文泉…拜司隸校尉，詔昱詣尚書，使封胡降檄（軍書也）。光武遣小黃門問昱有所怪不，對曰：臣聞故事通官文書不著姓，又當司徒露布，怪使司隸下書而著姓也。帝報曰：吾故欲令天下知忠臣之子復為司隸也……郅惲字君章…左隊大夫逯並素好士，使署為吏。惲不謁，曰…未聞師（呂望）相（傅說）仲父（管仲）而可為吏位也…君不授驥以重任，驥亦俛首裹足而去耳…上書王莽曰…漢歷久長，孔為赤制（孔丘作緯書，著唐運漢，承火德應當赤，其以赤精符曰：墨孔生為赤制）…劉氏享天永命，陛下順節盛衰（當順天時還漢皇載，取而還之璽於漢也）…若不早圖，是不免於竊位也…天為陛下嚴父，臣為陛下孝子，父教不可廢，子諫不可拒，惟陛下留神。莽大怒…猶以惲據經讖，難即害之，使黃門近臣脅惲，令自告狂病恍惚，不覺所言。惲乃瞋目詈曰：所陳皆天文聖意，非狂人所能造，遂繫…惲友人董子張者，父先為鄉人所害。及子張病將終，惲往候之。子張垂歿，視惲，歔欷不能言。惲曰：吾知子不悲天命，而痛讎不復也。子在，吾憂而不手；子亡，吾手而不憂也（言憂子仇未能報，而不復手自擊殺）。子張但目擊而已。惲即起，將客遮仇人，取其頭以示子張。子張見而氣絕…及郭皇后廢，惲乃言帝曰：臣

（韓歆曰…令帝得全身遠禍數〔言〕伉〔直〕）

參史記外戚傳
參六見59

臣夫婦之好，父不能得之於子，況臣能得之於君乎*。參王[illegible]云。雖然，願陛下念其可否之計，無令天下有議社稷而已…惲子壽字伯考…大將軍竇憲，以外戚之寵，威傾天下。憲嘗使門生齎書詣壽，有所請託，壽即送詔獄。前後上書陳憲驕恣…憲怒，陷壽以買公田誹謗，下吏當誅。侍御史何敞上疏理之曰…觸死瞽言（論語曰未見顏色而言謂之瞽）

60上　蘇楊列傳

蘇竟字伯況…鄧仲況擁兵…為寇，而劉歆兄子龔為其謀主。竟…與龔書曉之曰：君執事無恙。走昔以摩研編削之才，與國師公從事，出入校定秘書，竊自依依，末由自遠…蓋聞孔丘秘經，為漢赤制，**玄包幽室（言緯書玄秘之藏於幽室），文隱事明。且火德承堯，雖昧必亮…猥以師曠雜事（雜占之書[illegible]十六篇，又師曠六篇）輕自眩惑…[illegible]…圖讖之占，衆變之驗，皆君所明…楊厚字仲桓…祖父春卿善圖讖學，為公孫述將。漢兵平蜀，春卿自殺，臨命戒子統曰：吾綈袠中有先祖所傳秘記，為漢家用，爾其修之…每有災異，厚輒上消救之法

60下　郎襄列傳

郎顗字雅光…長吏不良，既咎州郡，州郡有失，豈得不歸責舉者。而陛下崇之彌優，自下慢事愈甚，所謂大綱疏，小綱數（謂緩於三公切於州郡）。三公非臣之仇…誠念朝廷欲致興平…條便宜七事…二事…易傳曰：有貌無實，佞人也；有實無貌，道人也。寒溫為實，清濁為貌（易稽覽圖曰：有實無貌，道人也；有貌無實，佞人也。鄭玄注曰：有寒溫無貌，謂清濁靜，此賢者隱遁仕不為君也；有貌謂清濁靜無寒溫，此佞人以便巧仕於世也）今三公皆令色足恭…以虛事上…四事…今宮人侍御，動以千計，或生而幽隔，人道不通，鬱積之氣，上感皇天，故遣熒惑入軒轅[illegible]…宜簡出宮女，恣其姻嫁…惟陛下丁寧再三，留神於此…襄楷字公矩…上疏曰：臣聞皇天不言，以文象設教…臣聞於師曰：柏傷竹枯，不出三年，天子當之…河內野王山上有龍死，長可數十丈…諱以為蛇…前者宮崇所[illegible]

8 唐僧法琳辯正論：又有太平經一百八十卷，是蜀人于吉所造。 按 謂男色也
說殺生魚肉[illegible]二筆卷一以此注與戰國策韓策第二宣太后說、朱敬則上書
一或以天為翁[illegible]入史三例
（陛下內寵已有薛懷義、張易之、昌宗，固應足矣，近聞右監門衛長史侯祥
[illegible]自言[illegible]陽道壯偉過於

[illegible]神也……亦見宮[illegible]黃老之祠（太平經興帝王篇曰：[illegible]人……又問曰：今何故其生子少也？天師曰：要哉子之言也，但猶不得[illegible]（[illegible]）……人之施道[illegible]，閉其戶，施種於中，比若種於地也（[illegible]）[illegible]之也，今日日施其中，於是何生乎）……殷紂好色，妲己是出；葉公好龍，真龍游廷（說黃門宦侍）。今黃門常侍，天刑之人，陛下愛待，兼倍常寵，繼嗣未兆，豈不為此？……又聞宮中立黃老浮屠之祠，此道清虛，貴尚無為，好生惡殺，省慾去奢。今陛下嗜慾不去，殺罰過理，既乖其道，豈獲其祚哉！或言（當時之言也）老子入夷狄為浮屠。浮屠不三宿桑下，不欲久生恩愛，精之至也。天神遺以好女，浮屠曰：此但革囊盛血。遂不眄之（四十二章經：天神獻玉女於佛，曰：此是革囊盛眾穢耳）。其守一如此，乃能成道。今陛下婬女豔婦（極天下），極天下之麗，甘肥飲美，殫天下之味，奈何欲如黃老乎？……楷曰：臣聞古者本無宦臣，武帝末，數遊後宮，始置之耳（元帝時佞臣石顯為中書令，奇此宰蕭望之等曰：武帝游宴後庭，故用宦者，非古制也）。後稍見任，至於順帝，遂益繁熾。今陛下爵之，十倍於前，至今無繼嗣者，豈獨好之而使然乎？尚書承旨奏曰：宦者之官，非近世所置。漢初張澤為大謁者，佐絳侯誅諸呂；孝文使趙談參乘，而子孫昌盛。楷不正辭理，指陳要務，而析言破律，違背經藝，假借星宿，偽託神靈，造合私意，誣上罔事，請下司隸……帝以楷言雖激切，然皆天文恆象之數，故不誅……初順帝時，琅邪宮崇詣闕，上其師于吉於曲陽泉水上所得神書百七十卷，8皆縹素朱介青首朱目，號太平清領書（縹，青白也。素，縑也。以朱為介道。首，標也。目，題目也。太平經曰：吾書中善者，使青下而丹目，合乎吾之道，乃丹青之信也。青者主仁而有心，赤者太陽，天之正色也。江表傳：于吉來吳會，立精舍，讀道書，燒香，制作符水以療病。孫策嘗於郡城樓上請會賓客，吉乃盛服趨度門下，諸將賓客三分之二下樓拜之……策即令收之……曰：昔南陽張津為交州刺史……常著絳帕頭，鼓琴燒香，讀邪俗道書，云以助化，卒為南夷所殺。此甚無益，諸君但未悟耳。今此子已在鬼籙，勿復費紙筆也。即催斬之）。其言以陰陽五行為家，而多巫覡雜語（太平經曰：夫
薛懷義，專欲自進，堪充宸內供奉，無禮無儀，溢於朝聽云云。
全唐文卷171）

*補左傳
**此篇又用出祖

失陰陽則亂其道。地失陰陽則亂其財。人失陰陽則絕其後……天上有常神聖要語，時下授人，以言用使，神吏應氣而往來也。人民得之，謂神呪也（呪者中百，十中十）。有司奏崇所上，妖妄不經，乃收藏之。後張角頗有其書焉……論曰：古人有云：善言天者，必有驗於人（出武帝策賢良之詞）……然而其敝好巫，故君子不以專心焉（謂專心神道也。范甯穀梁序曰：左氏艷而富，其失也巫）*

61. 郭杜孔張廉王蘇羊賈陸列傳**

郭伋字細侯……三輔連被兵寇，百姓震駭，強宗右（大也）姓，各擁衆保營……徵拜潁川太守，召見辭謁，帝勞之曰：賢能太守，去帝城不遠，河潤九里（注：莊子曰：河潤九里，澤及三族），冀京師並蒙福也。君雖精於追捕，而山道險阨，自鄛一夫，亦宜慎之……調并州牧……始至行部，到西河美稷，有童兒數百，各騎竹馬，道次迎拜。伋問：兒曹何自遠來？對曰：聞使君到，喜，故來奉迎……及事訖，諸兒復送至郭外，問使君何日當還。伋謂別駕從事，計日當告之（惠棟曰：上文問其何日當還，此亦文義當有當字無疑）。行部既還，先期一日，伋為違信於諸兒，遂止于野亭，須期乃入……杜詩字君公……遷南陽太守……郡內比室殷足。時人方於召信臣，故南陽為之語曰：前有召父，後有杜母……上疏曰……唯匈奴未譬聖德，威侮二垂……守禦之將雖勤，亦未得解甲櫜弓也。夫勤而不息亦怨，勞而不休亦怨……將帥和睦，士卒鳧藻（歡悅如鳧之戲於水藻）……禁網尚簡，但以璽書發兵，未有虎符之信，詩上疏曰……舊制，發兵皆以虎符，其餘徵調，竹使而已（見孝文帝二年音義）……語曰：煩而不可省，費而不得已，蓋謂此也……孔奮字君魚……少從劉歆受春秋左氏傳，歆稱之，謂門人曰：吾已從君魚受道矣（又云君[illegible]）……時天下未定，士多不修節操，而奮力行清潔，為衆人所笑，或以為身處脂膏，不能以自潤，徒益苦辛耳……隴蜀既平，河西守令咸被徵召，財貨連轂，彌竟川澤，唯奮無資，單車就路……隴西餘羌……畏奮追急，乃執奮妻子，欲以為質。奮年已五十，唯有一子，終不顧望，遂窮力討之……賊窘懼逼急，乃推奮妻子以置軍前，冀當退卻，而擊之愈厲……奮妻子亦為所殺……張堪字君游

*此蜀人名姓

入京師事博士薛漢…漢坐楚王事誅，故人門生莫敢視，范獨往收斂之…顯宗大怒…范叩頭曰：臣無狀愚戇…不勝師資之情〔老子曰：善人者不善人之師，不善人者善人之資〕罪當萬坐…論曰…通情理之樞，亦有開塞之塗焉〔户之開闔必由於樞，情之通塞必生於塗〕

…志美行厲，諸儒號曰聖童…拜漁陽太守…百姓歌曰：桑無附枝，麥穗兩岐。張君為政，樂不可支…公孫述破時，珍寶山積，捲握之物（掌握之物，謂珠玉之類）足富十世，而堪去職之日，乘折轅車，布被囊而已…廉范字叔度…隴西太守鄧融備禮謁（請也）范為功曹，會融為州所舉案（舉其罪案驗之），范知事譴難解，欲以權相濟，乃託病求去，融不達其意，大恨之。范於是東至洛陽，變名姓，求代廷尉獄卒。居無幾，融果徵下獄，范遂得衛侍左右，盡心勤勞。融怪其貌類范而殊不意，乃謂曰：卿何似我故功曹邪？范訶之曰：君困厄瞀亂邪？語遂絕。融繫出困病，范隨而養視，及死，竟不言…遷蜀郡太守，其俗尚文辯，好相持短長*，范每厲以淳厚…乃歌之曰：廉叔度，來何暮…平生無襦今五絝…蘇章字孺文…祖父純字桓公，有高名，性強切而持毀譽（謂好褒貶臧否），士友咸憚之，至乃相謂曰：見蘇桓公，患其教責人，不見又思之。三輔號為大人（長者之稱，言尊事之）…遷冀州刺史，故人為清河太守，章行部案其姦臧。乃請太守，為設酒肴，陳平生之好甚歡。太守喜曰：人皆有一天，我獨有二天。章曰：今夕蘇孺文與故人飲者，私恩也；明日冀州刺史案事者，公法也。遂舉正其罪…章從孫不韋字公先。父謙…李暠為美陽令，與中常侍具瑗交通，貪暴為民患，前後監司畏其埶援，莫敢糾問。及謙至，部案得其臧，論輸左校。謙累遷至金城太守，去郡歸鄉里。漢法，免罷守令，自非詔徵，不得妄到京師。而謙後私至洛陽，時暠為司隸校尉，收謙詰掠，死獄中，暠又刑其尸，以報昔怨。不韋時年十八，徵詣公車，會謙見殺，不韋載喪歸鄉里，瘞而不葬，仰天歎曰：伍子胥獨何人也…盡以家財募劍客，邀暠於諸陵間，不剋。會暠遷大司農，時右校芻廥在寺北垣下，不韋與親從兄弟潛入廥中，夜則鑿地，晝則逃伏，如此經月，遂得傍達暠之寢室，出其床下。值暠在廁，因殺其妻并及小兒，留書而去。暠大驚懼，乃布棘於室，以板籍地，一夕九徙，雖家人莫知其處，每出輒劍戟隨身，壯士自衛。不韋知暠有備，乃日夜馳往魏郡，掘其父阜冢，斷取阜頭，以祭父墳，又

標之於市曰李君遷父頭、暠匿不敢言、而自上退位、歸鄉里、私掩塞冢椁、捕求不韋、歷歲不能得、憤恚感傷、發病歐血死、不韋後遇赦還家、乃始改葬行喪……任城何休方之伍員、太原郭林宗聞而論之曰子胥……憑闔廬之威、因輕悍之眾……但鞭墓戮屍、以舒其憤、竟無手刃後主之報、豈如蘇子單特孑立、靡因靡資、強讎豪援、據位九卿……比之於員、不以優乎、議者於是貴之……段熲與暠素善……為司隸……追怒不韋前報暠事、以為暠表治謙事、被報見誅、君命天也、而不韋仇之……遂使從事張賢等就家殺之、乃先以鴆與賢父曰、若賢不得不韋、便當飲此……并一門六十餘人盡誅滅之……羊續字興祖、為南陽太守……敝衣薄食、車馬羸敗、府丞嘗獻其生魚、續受而懸於庭、丞後又進之、續乃出前所懸者、以杜其意、續妻後與子祕俱往郡舍、續閉門不內……賈琮字孟堅……交阯土多珍產、明璣翠羽犀象瑇瑁異香美木之屬、莫不自出、前後刺史率多無清行……故吏民怨叛……琮到部、訊其反狀、咸言賦斂過重、百姓莫不空單……琮……招撫荒散、蠲復徭役……百姓以安、巷路為之歌曰、賈父來晚、使我先反、今見清平、吏不敢飯……為冀州刺史、舊典、傳車驂駕、垂赤帷裳、迎於州界、及琮之部、升車言曰、刺史當遠視廣聽、糾察美惡、何有反垂帷裳以自掩塞乎、乃命御者褰之。

62 樊噲列傳

正義、禮運云、夫禮必本於大一、是天地未分之前已有禮也、禮者理也、其用以治、則與天地俱興、故昭二十六年左傳稱晏子云、禮之可以為國也久矣、與天地並……物生則自有尊卑、若羊羔跪乳、鴻雁飛有行列、豈由教之哉……儀禮鄭玄序云、禮者體也履也、統之於心曰體、踐而行之曰履、鄭知然者、禮器云禮者體也、祭義云禮者履此者也……周官為體、儀禮為履……故鄭序曰、禮之為體履之為矣

8 正義：凡禮有通有別，別而言之……禽者擒也，言鳥力小可擒捉而取之；獸者守也，言其力多……[illegible]……通而為說，鳥不可曰獸，獸亦可曰禽……易云：王用三驅失前禽……周禮司馬職云：大獸公之，小禽私之……以禽為獸……皆鳥也……周禮又云：以禽作六摯，卿羔大夫鴈。

後漢書朱穆傳注引太公陰謀：武王觴銘曰：樂極則悲，沈湎致非。

禮記集說 陳澔

曲禮上第一【言節目之委曲】

毋不敬，儼若思，安定辭。【程子曰：心定者其言安以舒】安民哉。敖不可長，欲不可從，志不可滿，樂不可極。賢者狎而敬之，畏而愛之。愛而知其惡，憎而知其善。積而能散，安安而能遷。【朱子曰：賢者雖狎而能敬之，雖畏而能愛之……積財而能散施，安安而能徙義。應氏曰：安安者，隨所寓而安也】臨財毋苟得，臨難毋苟免。很毋求勝，分毋求多。疑事毋質，直而勿有。【朱子曰：兩句連說，即少儀所謂毋身質言語也。陳我所見，聽彼決擇，不可專務強辯】若夫坐如尸，【孔疏：尸居神位，坐必矜莊】立如齊。【音齋。朱子曰：此數句乃大戴禮曾子事父母篇之詞】禮從宜，使從俗。【鄭氏曰：事不可常也。應氏曰：使於四國而必問俗】夫禮者，所以定親疏，決嫌疑，別同異，明是非也。禮不妄說【音悅】人，不辭費。禮不踰節，不侵侮，不好狎。……禮聞取於人，不聞取人。禮聞來學，不聞往教。【朱子曰：是說治人治於人、食人食於人之義。取於人者，為人所取法也。取人者，人不來而我自引取之也。來學往教，只是一事也】**道德仁義，非禮不成。……分爭辨訟，非禮不決。……鸚鵡能言，不離飛鳥。猩猩能言，不離禽獸。【禽者，鳥獸之總名。鳥不可曰獸，獸亦可曰禽】今人而無禮，雖能言，不亦禽獸之心乎。夫唯禽獸無禮，故父子聚麀。【獸之牝者】……太上貴德，其次務施報。禮尚往來。往而不來，非禮也；來而不往，亦非禮也。……夫禮者，自卑而尊人。……人生十年曰幼，學。二十曰弱，冠。三十曰壯，有室。四十曰強，而仕。五十曰艾，服官政。六十曰耆，指使。【不自用力】七十曰老，而傳。【傳家事於子也】八十九十曰耄，七年曰悼。【耄，昏忘。悼，憐愛】悼與耄雖有罪，不加刑焉。百年曰期，頤。【人壽以百年為期，飲食居處無不待於養也】大夫七十而致事。【致其職事於君】……行役以婦人。【孔疏：婦人能養人，故許自隨】……自稱曰老夫。……凡為人子之禮，冬溫而夏凊，昏定而晨省。在醜夷不爭。【應氏曰：醜，眾也；夷，平也。在群眾儕輩之中，當於遜讓】……夫為人子者，出必告，反必面，所遊必有常，所習必有業，恒言不稱老。【恒言，平常言語之間也。古人所以斑衣嬉戲，皆為以娛父母之心】……[illegible]

正義：若老萊子……豈乃是自言老，非是孝子卑退之情。

** 國策趙策第二：蘇秦云：夫破人之與破於人也，臣人之與臣於人也，豈可同日而言之哉。

*0 參觀[illegible]……[illegible]、樂記、[illegible]

入幼子常視毋誑[視示也、以正教之]

曲禮下文亦云侍坐於長者屨不上於堂

*正義謂室只兩人、之言故於二屨在外、鄉飲酒賓主皆降脫屨於堂下以法敬故也、若尊卑不同則長者一人脫屨於戶內、少儀云排闔脫屨於戶內者一人而已矣、屨人注云複下曰舄禪下曰屨 然此以為一人屨在戶內戶外二屨則是三人也

不登高不臨深

新注為[illegible]

視於無形[先意承志也]、孝子不服闇。不登危。懼辱親也。[孔疏、似謂子於暗中、一則為嫌其非常、二則恐生物損]父母存、不許友以死。不有私財。…童子…長者與之提攜。則兩手奉長者之手。負劍辟咡詔之。則掩口而對。[鄭氏曰負劍謂置之於背、劍謂挾之於旁也、辟偏也、咡口旁也、以手障口、鄭注[illegible]不欲使氣觸長者也]從於先生[以先之稱][illegible]不越路而與人言。遭先生於道。趨而進。正立拱手。…從長者而上丘陵[丘陵[illegible]長者所視以手為指也]則必鄉長者所視。登城不指。城上不呼。…將上堂。聲必揚。戶外有二屨。言聞則入。言不聞則不入。[古人脫屨在戶外、言有二屨則并戶內主人一屨為三人矣、三人而所言不聞於外、必有密謀]將入戶。視必下。…戶開亦開。戶闔亦闔。有後入者。闔而勿遂。[示善出無方、不遂主人之意、遂、闔之畢也]…主人不問。客不先舉。[坐定、主人當先問何由]…虛坐盡後。食坐盡前。[孔疏坐亦跪也、席地而坐[illegible]盡後謙也、盡前[illegible]]…毋勦說。毋雷同。[攬取他人之說以為己說、聞人之言而附和之]…父召無諾。先生召無諾。唯而起。[鄭曰諾者許而緩也]…燭不見跋[本也、炬將盡則藏其所燒之本、嫌客見之、以燭之多客厭倦也]尊客之前不叱狗。…侍坐於君子。君子欠伸。撰[持也]杖屨。視日蚤莫。[以此者皆君子厭倦之容]侍坐者請出矣。…侍坐於君子。若有告者曰。少間。願有復也。[鄭氏曰復白也、言欲須少空閒有所白也]則左右屏而待。[屏退也、不欲干其私也]毋側聽。毋噭應。[聲言之號呼急]毋淫視。[淫動邪目也]毋怠荒。[容止惰慢]遊[行也]毋倨。立毋跛。坐毋箕。[若展兩足如箕舌]寢毋伏。…男女不雜坐。不同椸枷[置衣服之器]不同巾櫛。不親授。嫂叔不通問。…外言不入於梱[門限]內言不出於梱。…姑、姊、妹、女子子[重言子者別於男子也]已嫁而反。兄弟弗與同席而坐。弗與同器而食。…男女非有行媒[媒氏往來]。不相知名。非受幣。不交不親。…取妻不取同姓。故買妾不知其姓則卜之。寡婦之子。非有見焉[見言殊才能卓異也]弗與為友。[避好色之嫌]…貧者不以貨財為禮。老者

入離坐離立。毋往參焉。離立者不出中間[鄭注為干人私 離兩也。正義曰象云明兩作離 若見二人併坐併立、必有密謀之談、若見有二人併立當己前路、則當避之、是故離坐離立者、不出中間也]

* 上文謂就餕者請於主人云將適舍。求毋固。
** 口句亦見檀弓上。
*** 檀弓上。曾子曰。喪有疾。食肉飲酒。必有草木之滋焉。以為薑桂之謂也（以其不嗜。故加草木之味。以為句乃釋草木之滋）

8 正義。鄭答趙商云 [illegible] 之北陵居至春之 [illegible] 往往之事……不与其同乎 [illegible] 千里之外

鄭注。此先舉得之中為陰雜陣也 隱疾。衣中之疾也。謂若黑臀黑肱矣。後注云隱疾難為醫

不以筋力為禮。名子者。不以國。不以日月。不以隱疾。不以山川。男女異長。[各為伯仲。不相干雜]……左殽[肉帶骨]右胾[純肉切]。食[飯]居人之左。羹居人之右。膾炙處外。醯醬處內。蔥渫[音薛。亦作䕵]處末。……三飯。主人延客食胾。然後辯殽[音徧。之食也]。主人未辯。客不虛口。[孔疏。食竟而飲酒蕩口。用酒曰漱。用漿曰酳]……共飯不澤手[鄭注。澤謂挼莎也][古之飯者以手。摩手而有汗澤。人將以為穢而穢之]……毋嚙骨。毋反魚肉[鄭氏曰已歷口。人所穢也]毋投與狗骨[不敢賤主人之物也]毋固獲[鄭注。欲專之曰固。爭取曰獲][求之堅曰固。得之難曰獲。謂必欲取之也]……毋刺齒[鄭注。為其弄口也]……長者賜。少者賤者不敢辭。賜果於君前。其有核者懷其核。……羹之有菜者用梜[箸也]……父母有疾。冠者不櫛。行不翔。言不惰。琴瑟不御。……笑不至矧[齒本曰矧。大笑則見]。怒不至詈。疾止復故。……水潦降。不獻魚鱉。[不足貴也]獻鳥者佛其首[捩轉其首]。畜鳥者則勿佛也。……凡為君使者。已受命。君言不宿於家。……君子不盡人之歡。不竭人之忠。[鄭注。歡謂飲食。忠謂衣服之物]以全交也。君子抱孫不抱子。……居喪之禮。頭有創則沐。身有瘍則浴。有疾則飲酒食肉。疾止復初。***……知生者弔。知死者傷。知生而不知死。弔而不傷。知死而不知生。傷而不弔。弔喪弗能賻。不問其所費。問疾弗能遺。不問其所欲。見人弗能館。不問其所舍。……臨喪不笑。……望柩不歌。……入臨不翔[臨。哭也。不為容也]。當食不歎。鄰有喪。舂不相。[歌以助舂也]里有殯。不巷歌。適墓不歌。哭日不歌。……執紼不笑。臨樂不歎。介冑則有不可犯之色。……禮不下庶人。[於遇之僅不下車]刑不上大夫。刑人不在君側。……史載筆。士載言。[孔疏。不言簡牘而曰筆者。筆是書之主。則餘載可知。言謂盟會之辭。舊事也。方氏曰。載筆。所以書未然之事。載言。所以聞已然之事]……行。[軍旅之出也]。前朱鳥而後玄武。左青龍而右白虎。[四方宿名。以為旗章]招搖[北斗七星。居四方宿之中]在上。急繕其怒。[鄭注。急猶堅也。繕讀曰勁][陳氏曰。急。堅之也。繕言作致士卒之怒也]進退有度。左右有局[部分也]各司其局。父之讎弗與共戴天。[鄭注。父者子之天。殺己之天]兄弟之讎不反兵。[常以殺之兵器自隨也]****交遊之讎不同國。[鄭注 [illegible]]8 四郊多壘[屯軍之壁也]此卿大夫之辱也。地廣大荒而不治。此亦士之辱也。……禮不諱嫌名[音同者]二名不偏諱。○○[謂其單言]逮事父

**** 檀弓上。子夏問於孔子曰。居父母之仇。如之何。夫子曰……遇諸市朝。不反兵而鬭（不反而求兵。言恒以兵器自隨）

○○ 檀弓下。二名不偏諱。夫子之母名徵在。言在不稱徵。言徵不稱在。

必猶父也。疏曰大夫去其國，止之；士去其國，止之。參觀同人，先號咷而後笑。象曰同人之先，以中直也。疏曰同人之先號咷而後笑。詩板：天之牖民，如壎如篪，如璋如圭，如取如攜，攜無曰益，牖民孔易。疏曰壎篪璋圭取攜無曰益。左傳定公四年[illegible]楚人為食，吳人及之，奔，食而從之。疏曰楚人為食，吳人及之，奔，食而從之。禮記檀弓下子路去魯，謂顏淵曰何以贈我。曰吾聞之也，去國則哭於墓而後行。反其國不哭，展墓而入。

母，則諱王父母。不逮事父母，則不諱王父母[不逮事父母之諱，是禮也。此言庶人。士廟以事祖，則不然]…詩書不諱。臨文不諱[不因避諱而易詩書之文，改片言之諱]廟中不諱[為有事於高祖，則不諱曾祖以下也]夫人之諱，雖質[猶對也]君之前，臣不諱也。婦諱不出門[夫人與婦之先君]…入竟而問禁。入國而問俗。入門而問諱。外事以剛日[出郊為外事，以甲丙戊庚壬]內事以柔日[如祭祀，以乙丁己辛癸]凡卜筮日，旬之外曰遠某日，旬之內曰近某日。喪事先遠日[如葬與二祥，此不宜急，欲伸孝子之心也]吉事先近日。…卜筮不過三。卜筮不相襲。[襲，因也。卜不吉則止，不可因而更筮；筮不吉則止，不可因而更卜]龜為卜，策為筮。…[illegible]猶獸[孔疏，[illegible]]也。…客車不入大門。婦人不立乘。犬馬不上於堂。…入國不馳。入里必式。…國君不乘奇車[奇邪不正之車]車上不廣欬。不妄指。…國中以策彗卹勿驅，塵不出軌[孔疏，入國不馳，故不用鞭策，但取竹帚葉杪，形如掃帚，微近馬體搔摩之，行遲則塵埃不飛揚出軌外也]

曲禮下第二

立則磬折垂佩。主佩倚，則臣佩垂。主佩垂，則臣佩委。[磬折如磬之背，而玉佩從而倒垂，此立容之儀，然主之於臣，有敬之義，微俛則佩垂於前，大俛則委於地]…君使士射，不能，則辭以疾，言曰某有負薪之憂。…君子已孤不更名。已孤暴貴，不為父作謚。…公庭不言婦女。…公事不私議。君子將營宮室，宗廟為先，廄庫為次，居室為後。…大夫士去國，踰竟，為壇位，鄉[向也]國而哭。素衣、素裳、素冠，徹緣[去中衣之緣飾]…不蚤[音爪]鬋[治手足爪及鬚髮]…不說人以無罪[不自以無罪解說於人]婦人不當御。三月而復服。[去父母之邦，損其祿位，故以凶喪之禮自處]…君於士，不答拜也。非其臣，則答拜之。…歲凶，年穀不登，君膳不祭肺[肺為氣主，故食必先祭肺，不祭肺則不殺牲為盛饌]馬不食穀。…大夫不食粱。…國君去其國，止之，曰：奈何去社稷也。大夫曰：奈何去宗廟也。士曰：奈何去墳墓也。國君死社稷，大夫死眾。

參觀玉藻：教學臨文不諱

參看三卷之十四 檀弓…[illegible]
鄭康成所注又[illegible]

8錢玉趾《黃東發先生年譜》：先生之為古文由讀檀弓。余以此批檀弓

8正義：父子相承至三世也。又說云：三世者，一曰黃帝針灸，二曰神農本草，三曰素女脈訣，又曰夫子脈訣。若不習此三世之書，不得服其藥。 8°鄭注：謂相襲汙而死之。[illegible] 一个死餘者更相舉 廣而說

→ periphrasis

[謂罪累救，殺則死之] 士死制。[受命於君，雖患難…]…九州之長入天子之國曰牧。天子同姓謂之叔父，異姓謂之叔舅。於外曰侯，於其國曰君。其在東夷、北狄、西戎、南蠻，雖大曰子。於內自稱曰不穀，於外自稱曰王老。…天子穆穆。諸侯皇皇。[此等狀貌說]大夫濟濟。士蹌蹌。庶人僬僬。[趨走促數，不為容也]…夫人自稱於天子曰老婦。自稱於諸侯曰寡小君。自稱於其君曰小童。[諸侯之妻 [illegible]] 自世婦以下自稱曰婢子 [illegible]…為人臣之禮不顯諫。三諫而不聽，則逃之。子之事親也，三諫而不聽，則號泣而隨之。君有疾飲藥，臣先嘗之。親有疾飲藥，子先嘗之。醫不三世，不服其藥。8儗人必於其倫。問天子之年，對曰：聞之始服衣若干尺矣。[始服衣，[illegible]]問國君之年，長曰能從宗廟社稷之事矣，幼曰未能從宗廟社稷之事也。問大夫之子，長曰能御矣，幼曰未能御也。問士之子，長曰能典謁矣，幼曰未能典謁也。問庶人之子，長曰能負薪矣，幼曰未能負薪也。…問士之富，以車數對。問庶人之富，數畜以對。…凡祭，有其廢之，莫敢舉也；有其舉之，莫敢廢也。非其所祭而祭之，名曰淫祀。淫祀無福。…凡祭宗廟之禮，牛曰一元大武[元，頭也；武，迹也]，豕曰剛鬣。…羊曰柔毛。…雉曰疏趾，兔曰明視。…天子死曰崩，諸侯曰薨，大夫曰卒，士曰不祿，庶人曰死。…羽鳥曰降，四足曰漬。…壽考曰卒，短折曰不祿。[上文以尊卑言之，此以脩短言之] 天子視[謂視天子也]不上於袷，不下於帶。國君綏[頹下說]視，大夫衡視，士視五步。[大夫之臣得以平視大夫，士之屬吏得以旁視左右五步之間] 凡視，上於面則敖，下於帶則憂，傾則姦。…在官言官，在府言府，在庫言庫，在朝言朝。朝言不及犬馬。…凡摯，天子鬯[釀黍為酒]，諸侯圭，卿羔，大夫鴈，士雉，庶人之摯匹[讀為鶩，家鴨也]…婦人之摯，椇、榛、脯、脩、[乾肉，脯形方正，脩形稍長]棗、栗。納女於天子曰備百姓，於國君曰備酒漿，於大夫曰備埽灑。

[illegible] 文卷19 [illegible] 檀弓 [illegible] 讀禮記

國學紀聞卷五 檀弓事與左氏不合也

8檀弓上第三 錢中生 杜蕢(左傳作屠蒯) [illegible] 子 [illegible]

公儀仲子之喪…舍其孫（適孫）而立其子（庶子）。檀弓曰：何居？[音姬] 我未之前聞也。…子服伯子曰：仲子亦猶行古之道也。 [illegible]

齊藤謙《拙堂文話》卷6：檀弓句法極長者（南宮縚之妻之姑之喪 [illegible]）毋乃使人疑夫不以情 [illegible] 為拙 [illegible]

* Serpentine sentence. 補史記。又子夏喪明曾子弔之、檀弓下舅犯告重耳語

子鄭注：既諫，人有問其國政者，可以語其得失，若未諫而言君過則不可……若史稱之理由不一……良史直筆不隱君過

參[illegible]39 群經補義：此事為治史大難，記之者之失，由讀者不明其句讀文法而誤會

鄭孫[illegible]（定為人讀至甲處業人茬檀弓論文）謂"不知其墓殯於五父之衢"十字連

子亦猶行古之道也。昔者文王舍伯邑考而立武王。微子舍其孫腯而立衍也。夫仲子亦猶行古之道也*……

鄭注：隱謂不稱揚其過失　　遂失正家。君子大義，[illegible]父子[illegible]，不隱於[illegible]

○事親有隱而無犯[鄭注曰：隱……以諫云]……致喪三年。事君有犯而無隱……方喪三年。事師無犯無隱……心喪三年。○子上之母[子思之妻也]死而不喪。門人問諸子思曰：昔者子之先君子[伯魚]喪出母乎。曰：然。子之不使白也喪之，何也。子思曰：昔者吾先君子無所失道。道隆則從而隆。道汙則從而汙。伋則安能。為伋也妻者，是為白也母。不為伋也妻者，是不為白也母[子思難言之伯魚之過禮，故云惟聖人能於先王之禮斟酌隆殺]○孔子曰：拜而后稽顙。頹乎其順也。稽顙而后拜，頎乎其至也。三年之喪，吾從其至者[拜以禮賓，稽顙以自致。謂之順者，先施敬於人，後盡哀於己，得其序也。頎，惻隱之發也。謂之至者，哀發於親，而敬暫施於人，極自盡之道也]○孔子既得合葬於防。曰：吾聞之。古也墓而不墳[墓，塋域也。墳，封土為壟也]今丘也東西南北之人也。不可以弗識也。於是封之崇四尺。孔子先反。門人後。雨甚。至。孔子問焉。曰：爾來何遲也。曰：防墓崩。孔子不應。三。孔子泫然流涕曰：吾聞之。古不修墓[自傷不能如古人敬謹於封築之時而必有於修也]○孔子哭子路於中庭。有人弔者而夫子拜之。既哭。進使者而問故。使者曰：醢之矣。遂命覆醢。[不忍食其似也]○曾子曰：朋友之墓。有宿草而不哭焉○孔子少孤。不知其墓[父也]。殯[母喪也]於五父之衢。人之見之者。皆以為葬也。其慎也。蓋殯也。問於郰曼父之母。然後得合葬於防。[禮無殯於外者，今乃在衢。先儒謂欲致人疑問，無以為說者之也。人見柩行於路，皆以為葬。據家語，孔子生三歲而叔梁紇死，然顏氏之視孔子猶云久矣，豈有終母之世，不知其父葬之地，因母死而殯於衢，欲以求之耶。可謂為野合之誣，謂顏氏諱而不告，鄭注因之（鄭注：[illegible]徵在[illegible]恥焉不告），以誣聖人之甚。遂擡撰出於子思所記。（鄭用記[illegible]）不可據以為實者多矣]○魯人有朝祥而莫歌者。子路笑之。夫子曰：由。爾責於人。終無已夫。三年之喪。亦已久矣。子路出。夫子曰：又多乎哉。踰月則其善也。[言說三年之喪實則二十五月，今已二十四月矣，去可歌之日，又豈多乎哉。更踰月而歌，則為善矣。]蓋殯不

讀為句，"蓋殯也問于郰曼父之母"為一句，則文義顯然。蓋古人埋棺于坎為殯，殯淺而葬深。孔子父實淺葬，因少孤不得其詳，但見殯在五父之衢，不知其為殯也，如今人所謂浮

*擬疑即擬。莊子[illegible]于[illegible]。易、陰疑于陽。
達生乃凝於神，列子黃帝篇作乃疑於神，張湛注意專則與神相似

子[illegible]云：顏丁善居喪。始死，皇皇焉如有求而弗得。及殯，望望焉如有從而弗及。既葬，慨焉如不及其反而息
[息乃息止以待也] 此處以[illegible]

負之以傷禮、亦未嘗評之以失禮也]○魯莊公及宋人戰于乘丘。……馬驚敗績。……圉人浴馬。有流矢在白肉[股間之肉]……○曾子寢疾。病。樂正子春坐於牀下。曾元曾申坐於足。童子隅坐而執燭。童子曰。華而睆。大夫之簀與。[謂簟畫飾美好、若目平瑩、以為曾子未嘗為大夫而卧大夫之簟也]子春曰止。[欲童子勿言]曾子聞之。瞿然曰呼。[虛憊之聲]曰。[童子又言]華而睆。大夫之簀與。曾子曰然。斯季孫之賜也。我未之能易也。元起易簀。曾元曰。夫子之病革[急也]矣。不可以變。[動也]幸而至於旦。請敬易之。曾子曰。爾之愛我也不如彼。君子之愛人也以德。細人之愛人也以姑息。吾何求哉。吾得正而斃焉斯已矣。舉扶而易之。反席未安而沒○始死。充充如有窮。既殯。瞿瞿如有求而弗得。既葬。皇皇如有望而弗至。練而慨然。祥而廓然。[寬廓不樂]○孔子既祥。五日彈琴而不成聲。十日而成笙歌。[見餘哀未忘]○死而不弔者三。畏[戰陳無勇、或謂輕身已死、不懼不知所出、自經於溝瀆]厭[行壓、立巖牆之下而死]溺。○太公封於營丘。比及五世。皆反葬於周。君子曰。樂樂其所自生。禮不忘其本。古之人有言曰。狐死正丘首[正首嚮所自窟]。仁也○舜葬於蒼梧之野。蓋三妃未之從也。○子思曰。先王之制禮也。過之者俯而就之。不至焉者跂而及之。○伯高死於衛。赴於孔子。孔子曰。吾惡乎哭諸。兄弟吾哭諸廟。父之友吾哭諸廟門之外。師吾哭諸寢。朋友吾哭諸寢門之外。所知吾哭諸野。於野則已疏。於寢則已重。……○子夏喪其子而喪其明。曾子弔之。曾子哭。子夏亦哭曰。天乎。予之無罪也。曾子怒曰。商。女何無罪也。吾與女事夫子於洙泗之間。退而老於西河之上。使西河之民疑女於夫子。爾罪一也。鄭注：言其不稱師也　西河之民疑汝　疑於夫子相似　[謂子夏不推尊夫子、致人於夫子無以異於子夏]喪爾親。使民未有聞焉。爾罪二也。喪爾子。喪爾明。爾罪三也。而曰女何無罪與。子夏投其杖而拜曰。吾過矣。吾過矣。吾離群而索居亦已久矣○高子皋之執親之喪也。泣血三年。未嘗見齒。君子以為難[人大笑則露齒本、中笑則露齒、微笑則不見齒]○孔子之衛。遇舊館人[舊館主人]之喪。入而哭之哀。出。使子貢說[音脫]驂而賻之。子貢曰。……說驂於舊館。無乃已重乎。夫子曰。予鄉者入而哭之。遇於一哀而出涕。予惡夫涕之無從也。小子行之。[哀而出涕
葬母父衛，然不悟孔子之意以為已葬即遂廬見之者亦以為已葬矣是母亦從淺合葬
之禮卜兆於防如父之殯而藏也[illegible]而遷之[illegible]葬而[illegible]也[illegible]不可[illegible]慎如也

*參觀禮上

**家語終記、壞字作吾將安仗四字（困學紀聞五）

[illegible]

情亦存焉、情存者禮不可廢。人哀不哭者、則此涕為無從而出矣。高說遇字誤[illegible]孔子欲其出涕存遇之、故孔子為之賻、孫說迂]○孔子蚤作。[蚤、早也]負手曳杖。消搖於門。歌曰。泰山其頹乎。梁木其壞乎。哲人其萎乎。既歌而入。當戶而坐。子貢聞之。曰。泰山其頹。則吾將安仰。梁木其壞。哲人其萎。則吾將安放。[放、依也]夫子殆將病也。遂趨而入。夫子曰。賜。爾來何遲也。…予疇昔之夜。夢坐奠於兩楹之間。夫明王不興。而天下其孰能宗予。[言誰能尊己、而使我南面坐于尊位乎]予殆將死也。蓋寢疾七日而沒。○子夏問於孔子曰。居父母之仇如之何。夫子曰。寢苫枕干。不仕。弗與共天下也。遇諸市朝。不反兵而鬭。[不反而取兵、言恒以兵器自隨]曰。請問居昆弟之仇如之何。曰。仕弗與共國。銜君命而使。雖遇之不鬭。曰。請問居從父昆弟之仇如之何。曰。不為魁。主人能。則執兵而陪其後。○子路曰。吾聞諸夫子。喪禮。與其哀不足而禮有餘也。不若禮不足而哀有餘也。祭禮。與其敬不足而禮有餘也。不若禮不足而敬有餘也。○將軍文子之喪。既除喪而后越人來弔。主人深衣練冠待于廟。垂涕洟。子游觀之曰。將軍文氏之子[文子彌牟]其庶幾乎。亡於禮者之禮也。其動也中。[中節]○曾子曰。謀人之軍師。敗則死之。謀人之邦邑。危則亡之○公叔文子升於瑕丘。蘧伯玉從。[二子皆衛大夫]文子曰。樂哉斯丘也。死則我欲葬焉。蘧伯玉曰。吾子樂之。則瑗請前。[惡其貪奪人之地、自為身後計也。遂諷之]○弁人有其母死而孺子泣者。[言若小孺子、無長短高下之節也、]孔子曰。哀則哀矣。而難為繼也。夫禮。為可傳也。為可繼也。故哭踊有節。○喪事欲其縱縱爾。[給於趨事之貌]吉事欲其折折爾。[安舒中禮之貌]故喪事雖遽[急也]不陵節。吉事雖止不怠。故騷騷爾[太疾]則野。鼎鼎爾[太舒]則小人。君子蓋猶猶爾[緩急得中]○孔子曰。之死而致死之。不仁而不可為也。[鄭注之往也、死之生之、謂無知有知也、為於仁也][劉氏曰。之、往也、以禮往送於死者、而極以死者之禮待之、是無愛親之心]之死而致生之。不知而不可為也。[待死如生、是無燭理之明]是故竹不成用[竹器無縢緣不成其用]瓦不成味[音沫、瓦器粗而無光澤]木不成斲。[木器朴而不彫飾]琴瑟張而不平。竽笙備而不和。有鐘磬而無簨虡

後問於郰曼父之母而知為殯而非葬、蓋殯也。需在"母"字下絕句、於是事極可笑矣。生仲子竟至死而不知其子之所傷、自上史遷以來讀者皆誤

其曰明器。神明之也。[劉氏曰。凡此皆不致死、亦不致生。而以其有者與其無者之皆待死者。故備物而可用也。備物則不致死。不可用則亦不致生。]*

陸容菽園雜記：於檀弓記桓魋自為石槨三年不成一事，弘治戊申之春，因過徐州 [illegible] 之 [illegible]，下及周為左 [illegible]……乃命舟人登讀碑，蓋前所撰建之碑，乃知此所謂桓山，宋桓魋葬處也。[illegible] 遂登 [illegible] 石穴可入，石槨約丈餘 [illegible] 山，山而鑿，至中石呈宜三年而不成也

毛主席語录

对于马克思主义的理论，要能够精通它、应用它，精通的目的全在于应用。如果你能应用马克思列宁主义的观点，说明一个两个实际问题，那就要受到称赞，就算有了几分成绩。被你说明的东西越多，越普遍，越深刻，你的成绩就越大。

《整顿党的作风》（一九四二年二月一日），《毛泽东选集》第三卷第八一七页

*檀弓下。孔子謂為明器者知喪道矣。備物而不可用也。哀哉。死者而用生者之器也。不殆於用殉乎哉。[殆，幾也。用生者之器不近於以生人殉葬乎]其曰明器。神明之也。塗[泥也]車芻靈。自古有之。明器之道也。孔子謂為芻靈者善。謂為俑者不仁。不殆於用人乎哉。[俑有面目機發，有似於人生]檀弓上。仲憲言於曾子曰。夏后氏用明器。示民無知也。[使民知死者之無知也]殷人用祭器。示民有知也。周人兼用之。示民疑也。[不以為無知，亦不以為有知也。然周禮惟大夫以上兼用二器，士惟用鬼器也]曾子曰。其不然乎其不然乎。夫明器。鬼器也。祭器。人器也。夫古之人胡為而死其親乎。○宋襄公葬其夫人。醯醢百甕。曾子曰。既曰明器矣。而又實之。[夏人明器、殷人祭器皆虛其半實其半。周人兼用，則實人器而虛鬼器][illegible]

*同篇又曰婦人不越疆而弔人［鄭注：不通於外］　　8參觀下篇子路曰：傷哉貧也

○有子問於曾子曰：問喪於夫子乎。曰：聞之矣。喪欲速貧，死欲速朽。有子曰：是非君子之言也。曾子曰：參也聞諸夫子也。有子又曰：是非君子之言也。曾子曰：參也與子游聞之。有子曰：然。然則夫子有為言之也。曾子以斯言告於子游。〻〻曰：……昔者夫子居於宋，見桓司馬自為石槨，三年而不成。夫子曰：若是其靡也，死不如速朽之愈也。死之欲速朽，為桓司馬言之也。南宮敬叔反，必載寶而朝。夫子曰：若是其貨也，喪不如速貧之愈也。喪之欲速貧，為敬叔言之也。［仕而失位曰喪，去魯。敬叔失位去魯，後得反，載其寶以求復位］○縣子曰：哭有二道：有愛而哭之［不能已也］，有畏而哭之。［不得已也］○縣子曰：夫喪不可不深長思也。○子游問喪具。夫子曰：稱家之有亡。子游曰：有亡惡乎齊［劑量也］。夫子曰：有，毋過禮；苟亡矣，斂首足形，還葬，縣棺而封，人豈有非之者哉。［喪財不可傷禮］○成子高寢疾，慶遺入請曰：子之病革矣，如至乎大病，則如之何。子高曰：吾聞之也：生有益於人，死不害於人。吾縱生無益於人，吾可以死害於人乎哉。我死，則擇不食之地［不耕墾之土］而葬我焉。○國子高曰：葬也者，藏也。藏也者，欲人之弗得見也。是故衣足以飾身，棺周於衣，槨周於棺，土周於槨，反壤樹之哉。○孔子之喪，有自燕來觀者，舍於子夏氏。子夏曰：聖人之葬人與，人之葬聖人也，子何觀焉。昔者夫子言之曰：吾見封之若堂者矣，見若坊者矣，見若覆夏屋者矣，見若斧者矣。從若斧者焉。馬鬣封之謂也。○孔子惡野哭者。

鄭注：氣力始衰，不從戎……然戎衣韋弁猶可以從喪

檀弓下第四

五十無車者，不越疆而弔人*。○季武子寢疾，蟜固不說［音脫］齊衰而入見，曰：斯道也將亡矣。士唯公門說齊衰。［國君出服而內疾，且謂唯入君門乃脫也，大夫之門不當脫，此禮將亡，我將救之］武子曰：不亦善乎，君子表微。［譏失禮之歎善，人皆可知，惟君子能知禮之將偏者乎。］及其喪也，曾點倚其門而歌。［國教之記而已。武子不能罪之，若無點則無記者］○行弔之日，不飲酒食肉焉。○晉獻公之喪，秦穆公使人弔公子重耳，且曰：寡人聞之：亡國恒於斯，得國恒於斯。雖吾子儼然在憂服之中，喪亦不可久也，時亦不可失也。孺子其圖之。以告舅犯。〻〻曰：孺子其辭焉。喪人無寶，仁親以為寶。父死之謂何。又因以為利，而天下其孰能說之。孺子其辭焉。○子思曰：今之君子，進人若將加諸膝，退人若將隊諸淵。毋為戎首，不亦善乎。

古之君子進人以禮，退人以禮……　　為舊君之服哉

入中央舞斯慍一句是哀樂相生……而鄭注本亦有無舞斯慍一句也……
8 樂記：不接於志　對於人孺 [illegible]　○君子 [illegible]
孔疏：孔之達人情者至也

○悼公之喪，季昭子問於孟敬子曰：為君何食？敬子曰：食粥，天下之達禮也。吾三臣者之不能居公室
也，[謂以臣禮事君]四方莫不聞矣。勉而為瘠則吾能，毋乃使人疑夫不以情居瘠者乎哉？我
則食食。[音嗣。謂強勉食粥而為毀瘠，然終不使人疑我之不出於情而瘠矣。應氏曰：
季孫之問，君君子補過之心，而孟氏之對，可謂小人無忌憚者矣]○曾子曰：晏子可謂知禮也已……
有若曰：晏子一狐裘三十年，遣車一乘，及墓而反。[謂其儉於己，儉於其親，儉而失禮也]國君
七个，[个，包也。凡包牲皆取下體。每牲取三體，太牢三牲則九體，分為二十一段，凡七包]遣車七
乘；大夫五个，遣車五乘。晏子焉知禮？曾子曰：國無道，君子恥盈禮焉。國奢，則示之以儉；國儉，
則示之以禮。○有子與子游立，見孺子慕者。[慕，號慕也]有子謂子游曰：予壹不知夫喪之踊也，予欲
去之久矣。情在於斯，其是也夫？子游曰：禮有微情者，[微，猶殺也]有以故興物者，[衰絰之
不及情，為之興起，以觀物思哀]有直情而徑行者，戎狄之道也。禮道則不然，人喜則斯陶，陶
斯咏，咏斯猶，猶斯舞，舞斯慍，慍斯戚，戚斯嘆，嘆斯辟，辟斯踊矣。品節斯，斯之謂禮。[此言哀
樂生於心，但舞斯慍一句，終是可疑。孔疏：喜者外境會心之謂，斯語助也。陶謂鬱陶，心
初悅而未暢之意。鬱陶之情暢，則口歌詠之也。詠歌不足，漸至動搖身體，乃至起舞足蹈
手揚，樂之極也。外境違心之謂慍，凡喜怒相對，哀樂相生，若舞無節，形疲厭倦，事與心
違，所以怒生……此是禮云樂之極也……憤恚之餘，轉為悲戚，以轉深，因發歎息，歎恨不洩，
遂至撫心，心之不洩，乃至跳踊奮擊……吳澄曰舞為踊之始……品階格也，節制斷也]
孫氏曰：當作……猶斯舞，舞斯踊矣。人喜則斯慍，慍斯戚……喜有喜之節，凡六變；自然之踊
亦六變，此所謂孺子慕者之直情也……聖人於是為之節]人死，斯惡之矣；無能也，斯倍之矣。
是故制絞衾，設蔞翣，為使人勿惡也。[飾棺飾椑，則不見死者之可惡]始死，脯醢之奠；
將行，遣而行之；既葬而食之，未有見其饗之者也。[何嘗見死者食之乎]自上世以來，未之有舍也，
為使人勿倍也。故子之所刺於禮者，亦非禮之訾[音疵]也。○石駘仲卒，無適子，有庶子六
人，卜所以為後者，曰：沐浴佩玉則兆。五人者皆沐浴佩玉。石祁子曰：孰有執親之喪而沐
浴佩玉者乎？不沐浴佩玉。石祁子兆。衛人以龜為有知也。○陳子車死於衛，其妻與其家大夫

謀以殉葬，定。[已議定其人] 而后陳子亢至，以告曰：夫子疾，莫養於下，請以殉葬。[家人不得致其哀，故以殉] 子亢曰：以殉葬，非禮也。雖然，則彼疾當養者，孰若妻與宰？得已，則吾欲已；不得已，則吾欲以二子者之為之也。於是弗果用。* ○子路曰：傷哉貧也！生無以為養，死無以為禮也。孔子曰：啜菽飲水，盡其歡，斯之謂孝；斂首足形，還葬而無槨，稱其財，斯之謂禮。** ○戰于郎，公叔禺人遇負杖入保者息，曰：使之雖病也，任之雖重也，君子不能為謀也，士弗能死也，不可！我則既言矣。[哀公十一年事，禺人，昭公子公為也。遇魯人之避齊師而入保城邑者，負杖息於塗。乃歎之曰：繇役雖煩，稅斂雖重，在上之人協力撫百姓，大夫不能為謀，士不能捐身，甚不可也。我既言此，必身踐之] 與其鄰重[童通]汪踦往，皆死焉。魯人欲勿殤重汪踦，問於仲尼。仲尼曰：能執干戈以衛社稷，雖欲勿殤也，不亦可乎。○工尹商陽與陳棄疾追吳師，及之。陳棄疾謂工尹商陽曰：王事也，子手弓而可。[手執弓也] 手弓。[商陽執弓] 子射諸。[命其射也] 射之，斃一人，韔弓。又及，謂之，又斃二人。每斃一人，揜其目。止其御曰：朝不坐，燕不與，殺三人，亦足以反命矣。孔子曰：殺人之中，又有禮焉。○卒哭而諱，生事畢而鬼事始已。[已語詞] ○孔子過泰山側，有婦人哭於墓者而哀。夫子式而聽之，使子路問之曰：子之哭也，壹似重有憂者。[重字平聲，疊也] 而[乃也]曰：然。昔者吾舅死於虎，吾夫又死焉，今吾子又死焉。夫子曰：何為不去也？曰：無苛政。夫子曰：小子識之，苛政猛於虎也。[8] ○延陵季子適齊，於其反也，其長子死，葬於嬴博之間。孔子曰：延陵季子，吳之習於禮者也。往而觀其葬焉。其坎深不至於泉，其斂以時服。既葬而封，廣輪[橫直也]揜坎，其高可隱也。既封，左袒，右還其封[還，環也]且號者三，曰：骨肉歸復于土，命也。若魂氣則無不之也，無不之也。而遂行。○齊大饑。黔敖為食於路，以待餓者而食之。有餓者蒙袂輯屨[斂其足，行蹇也]，貿貿然[illegible]來。黔敖左奉食，右執飲，曰：嗟來食！揚其目而視之曰：予唯不食嗟來之食，以至於斯也。從而謝焉，終不食而死。曾子聞之曰：微與[平聲，猶言細故末節]！其嗟也可去，其謝也可食。○仲尼之畜狗死，使子貢埋之，曰：吾聞之也，敝帷不棄，為埋馬也；敝蓋不棄，為埋狗也。丘也貧無蓋，於其封也，亦

鄭注：雖閔而呼之，非敬辭 [illegible]

---

* 同篇：陳乾昔寢疾，屬其兄弟，而命其子尊己曰：如我死，則必大為我棺，使吾二婢子夾我。陳乾昔死，其子曰：以殉葬，非禮也，況又同棺乎？弗果殺。

** 參觀上篇子游問喪具。

[8] B. Russell, *Power* ("Basic Books" ed. p. 285), quoting Confucius "oppressive government is more terrible than tigers": "the problem of the taming of power, of meaning that government shall be less terrible than tigers, is a very ancient one."

之席。毋使其首陷焉。○孔子之故人曰原壤。其母死。夫子助之沐椁。[治椁] 原壤登木曰。久矣予之不託於音也。歌曰。貍首之斑然。[言木文之華] 執女手之卷[通拳]然。[言木之滑澤] 夫子為弗聞也者而過之。從者曰。子未可以已乎。[已止也。謂可以絕] 夫子曰。丘聞之。親者毋失其為親也。故者毋失其為故也。○蠶則績而蟹有匡。范則冠而蟬有緌。[績紡以為匡、然蟹匡非為蠶之績也。范、蜂也。其冠以飾緌、然蟬緌非為范之冠也。] ○樂正子春之母死。五日而不食。曰吾悔之。自吾母而不得吾情。吾惡乎用吾情。[晉獻文子成室節。趙文子與叔譽觀乎九原節。見國語、晉語八篇]

鄭注說人辭也 [illegible]

狸首如女子之手 [illegible]

王制第五

[孔疏。王制之作蓋在秦漢之際……案下文云有正聽之。鄭云漢有正平丞秦所置。又云古者以周尺之言……則知是周亡之後也……故鄭答臨碩云。孟子當赧王之際。王制之作復在其後。盧植云。漢孝文皇帝令博士諸生作此王制之書]

王者之制祿爵。公侯伯子男凡五等。諸侯之上大夫卿、下大夫、上士、中士、下士凡五等。天子之田方千里……子男五十里。不能五十里者。不合於天子。附於諸侯曰附庸……制農田百畝。百畝之分。上農夫食九人。其次食八人。其次食七人。其次食六人。下農夫食五人。

[孔疏。周禮地有九等。故司徒上地家七人。中地家六人。下地家五人。注云有夫有婦然後為家。自二人以至於十人為九等。一家男女七人以上則授之以上地。所養者眾也。男女五人以下則授之以下地。所養者寡也……如鄭此言……家七人者為中地之上。家六人者謂中地之中。家五人者謂中地之下……下地之上家四人。下地之中家三人。下地之下家二人。則上地之上家十人。上地之中家九人。上地之下家八人]

次國之上卿位當大國之中。中當其下。下當其上大夫。小國之上卿位當大國之下卿。中當其上大夫。下當其下大夫。

凡九州千七百七十三國。天子之元士、諸侯之附庸不與。[孔疏。易下繫云一君二民君子之道。二君一民小人之道。鄭注論中國夷狄二君共事一君]

凡官民材，必先論之，論辨然後使之〔鄭注：考問得其定也〕，任事然後爵之〔鄭注：正其秩次○正義：試任以事，又辨了然後正其秩次〕，位定然後祿之〔鄭注：與之以常食〕

爵人於朝，與士共之。刑人於市，與眾棄之。是故公家不畜刑人，大夫弗養，士遇之塗弗與言也。屏之四方，唯其所之，不及以政，亦弗故生也〔鄭注：放之棄之，役賦不與，亦不授之以田……周則墨者使守門，劓者使守關，宮者使守內，刖者使守囿，髡者使守積○正義：唯其所之者……量其罪之輕重，合所適之遠近而處之，不及以政教之事……任其自死自生也……周則云云，周禮掌戮文〕

歲二月，東巡守，至于岱宗〔鄭注：東嶽○正義：為五嶽之首〕，柴而望祀山川，覲諸侯〔鄭注：覲，見也〕，問百年者就見之〔鄭注：就見老人〕，命大師陳詩以觀民風，命市納賈以觀民之所好惡，志淫好辟〔鄭注：市，典市者。賈謂物貴賤厚薄也。質則用物貴，淫則侈物貴。民之志淫邪則其所好者不正○正義：陳詩謂納賈是欲知民之好惡也〕……變禮易樂者為不從，不從者君流〔鄭注：放也〕，革制度衣服者為畔，畔者君討〔鄭注：誅也〕，有功德於民者，加地進律〔鄭注：法也○正義：進法謂進爵等，即大行人上公九命，繅藉九寸，冕服九章，建常九斿之等是也〕

天子無事與諸侯相見曰朝，考禮正刑一德，以尊于天子……諸侯賜弓矢然後征伐，賜鈇鉞然後殺……天子命之教，然後為學，小學在公宮南之左，大學在郊。天子曰辟廱，諸侯曰頖宮〔鄭注：辟，明也。廱，和也。所以明和天下。頖之言班也，所以班政教也○正義：於此學中習學道藝，使天下之人皆當明達諧和……頖是分判之義，故為班，於此學中施化使人觀之……詩注云：築土雝水之外圓如璧，又云：頖之言泮，以南通水，北無也。二注不同者，此注解其義，詩注解其形……上云天子命之教，是政教，謂禮法之教，以義解之。詩云王在靈囿

*觀此當可見古之大學不僅為文治而設亦以事於武功也

於物無擇。又云思柔謙和，藹然春榮，此言和之形狀，故讀注以形言之]

天子將出征，類乎上帝，宜乎社，造乎禰，禡於所征之地。[鄭注：類、宜、造，皆祭名，其禮亡。禡，師祭也，為兵禱，其禮亦亡。○正義：禰，父祖之廟也]受命於祖，受成於學[告祖也。定兵謀也。○正義：出時雖告祖，是不敢自專，告以稟承……則前文造乎禰也。但前文據告行……此據以征伐言……所以重載其文也。但前文類帝宜社禡於所征之地，總說出行之時，然後即本於此時受命於祖受成於學之事，故以文兼備也]出征執有罪，反，釋奠於學，以訊馘告[釋菜奠幣，禮先師也。訊馘，所生獲斷耳者。○正義：文王世子云：凡始立學者，必釋奠於先聖先師]*

天子諸侯無事，則歲三田：一為乾豆，二為賓客，三為充君之庖。無事而不田，曰不敬[鄭注：若祭祀、賓客]田不以禮，曰暴天物。天子不合圍，諸侯不掩群[鄭注：為盡物也]……獺祭魚，然後虞人入澤梁；豺祭獸，然後田獵；鳩化為鷹，然後設罻羅；草木零落，然後入山林。昆蟲未蟄，不以火田，不麛，不卵，不殺胎，不殀夭，不覆巢[鄭注：取物必順時候……少長曰夭]

冢宰制國用……量入以為出……祭豐年不奢，凶年不儉。國無九年之蓄曰不足，無六年之蓄曰急，無三年之蓄曰國非其國也……以三十年之通[正義：通融積累]雖有凶旱水溢，民無菜色[鄭注：食菜之飢色]，然後天子食，日舉以樂

天子祭天下名山大川，五嶽視三公，四瀆視諸侯……庶人春薦韭，夏薦麥，秋薦黍，冬薦稻。韭以卵，麥以魚，黍以豚，稻以雁[鄭注：庶人無常牲，取與新物相宜而已]祭天地之牛角繭栗，宗廟之牛角握[鄭注：握謂長不出膚○正義：公羊傳曰膚寸而合，鄭注投壺禮云：四指曰扶，扶，膚也]賓客之牛角尺。諸侯無故不殺牛，大夫無故不殺羊，士無故不殺犬豕，庶人無故不食珍[鄭注：故謂祭饗○正義：按膳夫，是周之制，天子日食大牢]

凡使民，任老者之事，食壯者之食[鄭注：寬其力，饒其食

五　　　　　　[鄭注：謂其材藝堪地氣也 ○正義：材謂氣性，廣狹之能[illegible]技藝[illegible]]

凡居民材，必因天地寒煖燥濕，廣谷大川異制[謂其形象]，民生其間者異俗[謂其所好惡]，剛柔輕重遲速異齊[謂其性情緩急 ○正義：天生自然是性也……情是性之小別……剛輕速總是急也，柔重遲總是緩也，此大略而言。人性亦因亦有柔而急躁者，剛而遲者]，五味異和，器械異制，衣服異宜。修其教[謂禮義]不易其俗，齊其政[謂刑禁]不易其宜。中國戎夷五方之民皆有性也，不可推移。東方曰夷，被髮文身，有不火食者矣[正義：地氣多暖，雖不火食，不為害也~~。謂有不火食者，亦有火食者~~]。南方曰蠻，雕題[額以丹青雕刻]交趾，有不火食者矣。西方曰戎，被髮衣皮，有不粒食者矣。北方曰狄，衣羽毛穴居，有不粒食者矣[鄭注：不火食，地氣煖，不為病。不粒食，地氣寒，少五穀]。中國夷蠻戎狄，皆有安居、和味、宜服、利用、備器。五方之民，言語不通，嗜欲不同。達其志，通其欲，東方曰寄，南方曰象，西方曰狄鞮，北方曰譯[正義：帝王立此傳語之人……其通傳東方之語官謂之寄，言傳寄外內言語……曰象，象外內之言……鄭注：鞮之言知也，謂通傳夷狄之語與中國相知……譯，陳也，謂陳說外內之言]……無曠土，無游民……

司徒……簡不肖以絀惡[鄭注：簡，差擇也]……不變，移之郊……不變，移之遂[鄭注：遂，遠郊之外]……不變，屏之遠方，終身不齒……西方曰棘，東方曰寄[鄭注：棘之言偪，使之偪寄於夷戎，不屏於南北，為其大遠。○孔疏：漢書地理志云，南北萬三千里，東西九千里。又帝王世紀，南北萬三千五百六十八里，東西九千三百二里，皆南北長，東西短]

凡執技論力，適四方，臝股肱，決射御。凡執技以事上者，祝史射御醫卜及百工[鄭注：言技謂此七者]。凡執技以事上者，不貳事，不移官[鄭注：欲專其事，亦為其不德 ○正義：技藝賤者不得遷位[改]]，出鄉不與士齒[鄭注：賤也]。

司寇正刑明辟，以聽獄訟，必三刺[鄭注：以求民情]……附[鄭注：施刑也]從輕，赦從重……悉其聰明，致其忠愛以盡之[鄭注：盡其情]。疑獄，氾與眾共之。

8又賢之受害之言更明之識，而諸說以為即東坡刑賞忠厚之至論所本

疑獄汎與眾共之，眾疑赦之，必察小大之比以成之〔鄭注：小大猶輕重，已行故事曰比。○正義：汎，廣也，當廣與眾庶共論決之也……比，例也。疑獄而眾疑之，可赦而放免，必察按舊法輕重之例以成于事〕成獄辭〔正義：成，定也〕史以獄成告于正……正以獄成告於大司寇……大司寇以獄之成告于王，王命三公參聽之，三公以獄之成告于王，王三又，然後制刑〔鄭注：又當作宥，宥，寬也。一宥曰不識，再宥曰過失，三宥曰遺忘。○正義：一宥云云，見周禮司刺，鄭康成云：不審，若仇讎當報甲，見乙，誠以為甲而殺之者。過失，若舉刃欲斫伐而軼中人者。遺忘，若間帷薄，忘有在焉，而以兵矢投射之〕……刑者侀也，侀者成也，一成而不可變，故君子盡心焉。析言破律，亂名改作，執左道以亂政，殺。作淫聲異服奇技奇器以疑眾，殺。行偽而堅，言偽而辯，學非而博，順非而澤以疑眾，殺〔鄭注：此謂虛華捷給無誠者也。○正義：順從非違之事而能光澤文飾〕假於鬼神時日卜筮以疑眾，殺。此四誅者不以聽……宗廟之器不粥於市……戎器不粥於市……姦色亂正色，不粥於市……五穀不時，果實未熟，不粥于市……禽獸魚鼈不中殺，不粥於市〔鄭注：殺，謂時不中用〕關執禁以譏，禁異服，識異言〔鄭注：關，竟上門。譏，訶察〕

五十異粻，六十宿肉，七十貳膳，八十常珍，九十飲食不離寢，膳飲從於遊可也〔鄭注：粻，糧也。貳，副。遊，謂出入止觀。○正義：糧宜自異，不可與少壯者同也……恆預肉在，將下不更求而不得也……膳食易竭，故副，不更乏闕也……珍，常奇美食，常使有之〕……五十始衰，六十非肉不飽，七十非帛不煖，八十非人不煖，九十雖得人不煖矣

少而無父者謂之孤，老而無子者謂之獨，老而無妻者謂之矜，老而無夫者謂之寡。此四者天民之窮而無告者也，皆有常餼〔正義：詩云何草不玄，何人不矜。據久役在外，婚娶失時，亦謂為矜，矜與鰥同。其男子無妻亦謂之寡，左傳云崔杼生成及彊而寡。按劉熙釋名云：無妻曰鰥，愁悒不能寐，目恆鰥鰥然，其字從魚，魚目恆

*癸巳存稿卷四六引左傳雜指一條，以男爲稀寶之證，後云惟女子稀寶，使敷思人道也之人收矣

按又觀齊諧注彤蠻魚異水道四面防之爲證之說也 [illegible]

參隱羅經子之佛典記此事有四像注脫甚少當謂甚多一女六男婦二男六女也二者皆比以 [illegible]

不用*瘖聾跛躄斷者侏儒百工各以其器食之［鄭注：斷謂支節絕也，侏儒短人也］道路，男子由右，婦人由左，車從中央。……輕任并，重任分，頒白者不提挈［鄭注：任謂所擔持也。○正義：任應擔負，少者並擔，則併與少者擔之也。……少者並重，不可併與少者一人，則分爲輕重，與少者輕，與長者］

月令第六

［正義：鄭云本呂氏春秋十二月紀之首章……其中官名時事多不合周法……分爲天地說者有六家，形狀之殊凡有六等：一曰蓋天，文見周髀，如蓋在上；二曰渾天，形如彈丸，地在其中，天包其外，猶如雞卵白之繞黃，揚雄……鄭玄之徒並所依用；三曰宣夜……其形體事義無所出以言之；四曰昕天，昕讀爲軒，言天北高南下，若車之軒……五曰穹天……六曰安天……鄭注考靈曜云：天者純陽，清明無形……則天是太虛，本無形體，但指諸星運轉以爲天耳……春秋說題辭云：天之爲言顛也。說文云：天，顛也。……釋名云：地，諦也，底也。……元命苞云：日之爲言實也，月，闕也］

豁指之名體有五乃

甚明之上

孟春之月……祭先脾［正義：五經異義云：今文尚書歐陽說：肝，木也；心，火也；脾，土也；肺，金也；腎，水也。古尚書說：脾，木也；肺，火也；心，土也；肝，金也；腎，水也。……鄭云：……今醫疾之法［經文］以肝爲木也，若反其術，不死爲劇］……東風解凍，蟄蟲始振［鄭注：振，動也］。魚上冰［鄭注：魚將負冰。○正義：魚當盛寒之時，伏於水下，逐其溫暖……陽升也，謂魚從水下升於冰上而負冰］。獺祭魚，鴻雁來［鄭注：此時魚肥美，獺將食之，先以祭也］天子乃齋……慶賜遂行［鄭注：遂猶達也］……是月也，天氣下降，地氣上騰，天地和同，草木萌動……命祀山林川澤，犧牲毋用牝，禁止伐木，毋覆巢，毋殺孩蟲胎夭飛鳥，毋麛毋卵［正義：胎謂在腹中未出，夭謂生而已出者］……掩骼埋胔。是月也，不可以稱兵，稱兵必天殃，兵戎不起，不可從我始［鄭注：爲客不利，主人則可。○正義

入于……載青旂，衣青衣，服倉玉，食麥與羊，其器疏以達［正義：[illegible]行傳曰貌之不恭[illegible]謂[illegible]注謂[illegible]之不從則有大[illegible]之[illegible]

*參觀公羊傳莊公二十八年、晏子六十九章、困學紀聞卷下等

**化有二義、漸變曰化、以別於頓變；頓變曰化、以別於漸變 參觀 Aristotle, *Physics*, I.7; *Of Generation & Corruption*, I.1; Kant, *Krit. der rein Vern.*, 1st Analogie, A.187, B.230 論 "Veränderung" (變) 與 "Wechsel" (化) 參觀中庸論化字義

起兵伐人者謂之客、敵來禦捍者謂之主] 毋變天之道、毋絕地之理、毋亂人之紀、孟春行夏令、則雨水不時……行冬令、則水潦為敗、雪霜大摯……

仲春之月……桃始華、倉庚鳴、鷹化為鳩……命有司省囹圄、去桎梏、毋肆掠[鄭注：省減也、肆謂死刑暴尸也、掠謂捶治人 ○正義：肆陳也、故周禮鄉士云肆之三日、此時陽氣始動、理當救人、何得更有死尸而暴露陳肆者、若是大逆不孝罪甚之徒、容得春時殺之、殺訖埋之]是月也、玄鳥至[鄭注：燕也]……雷乃發聲、始電、蟄蟲咸動、啟戶始出[正義：戶謂穴也]……有不戒其容止者、生子不備、必有凶災[鄭注：主戒婦人與丈夫也、容止猶動靜 ○正義：言此時夫婦交接、生子支節性情必不備、而又必有凶災]……毋作大事[鄭注：兵役之屬]、以妨農之事。

季春之月……桐始華、田鼠化為鴽[鄭注：鴽母無 ○正義：爾雅釋鳥文、母當作牟……皇氏云反歸舊形謂之化、假如鳩變為鷹、謂先有舊形、漸漸改者謂之變、雖有舊形、忽改其形謂之化、及本無舊形、非類而改亦謂之化、故鄭注周禮云能生非類曰化也]**、虹始見、萍始生……天子始乘舟、薦鮪於寢廟……是月也、生氣方盛、陽氣發泄、句者畢出、萌者盡達、不可以內[鄭注：時可宣出、不可收斂也、句屈生者、芒而直曰萌]……鳴鳩拂其羽、戴勝降于桑……蠶事既登、分繭稱絲……無有敢惰……乃合累牛騰馬、遊牝于牧[正義：相累之牛、相騰逐之馬、於牧田中就牝而合之]

孟夏之月……螻蟈鳴、蚯蚓出、王瓜生、苦菜秀……天子……食菽與雞、其器高以粗……是月也、繼長增高[鄭注：草木盛蕃廡]、毋有壞墮[鄭注：以為逆時氣]……毋伐大樹……天子始絺

仲夏之月……其帝炎帝、其神祝融……螳蜋生、鵙始鳴、反舌無聲[鄭注：鵙博勞也、反舌百舌鳥 ○正義：百舌鳥者、蔡云蝦蟇也、今謂之蝦蟇、其舌本前著口側而末鄉內、故謂反舌、通卦驗曰、博勞鳴、蝦蟇無聲、又蔡邕章句云、余於長安中以五月大共往城北水中取蝦蟇屈剖視之、其舌反向後如此、鄭君何不目乎

禮注首畜之處被長房說、鷹之不鷙必有兵、禮注五畜之虎閑御而在長房、鵙鳴之不鷙必有鳴注地屬陰蟲蛇、中畜之位在長房思、王之不極必有馬禍、注言以位于畜之處行在房主極]一條

*cf. *Measure for Measure*, III. i: "the viewless winds"; *King Lear*, III. i: "the impetuous blasts, with eyeless rage" (*Complete Works of W. S.*, ed. G. L. Kittredge, pp. 114 & 1213). [illegible] 盲風 [illegible]

cf. Morris: [illegible]

螳螂生，鵙始鳴，反舌無聲[鄭注：反舌，百舌鳥]……農乃登黍[鄭注：登，進也]是月也，天子……以含桃先薦寢廟……挺[鄭注：挺猶寬也]重囚，益其食。游牝別羣，則縶騰駒[鄭注：孕妊之欲止也，為其牡氣有餘，相蹄齧也]……君子齊戒，處必掩身，毋躁，止聲色，毋或進[鄭注：躁猶動也……○正義：……]薄滋味……節耆欲，定心氣……可以居高明，可以遠眺望，可以升山陵，可以處臺榭……

cf. Coleridge, "Reflections on Having left a Place of Retirement": "Long-listening to the viewless sky-lark's note (Viewless, or haply for a moment seen …)"

季夏之月……溫風始至，蟋蟀居壁，鷹乃學習[鄭注：鷹學習，謂攫搏也]腐草為螢[正義：鄭志焦氏問云：仲春鷹化為鳩，仲秋鳩化為鷹，仲春鷹化為鳩，此六月何云鷹學習乎？張逸答曰：鷹雖為鳩，亦自有真鷹可習矣。蔡氏曰：鳩化為鷹……化為鳩……不言化……腐草……故言化]……是月也，命婦官染采，黼黻文章，必以法故，無或差貸[正義曰：掌婦功之官，見周禮。白與黑謂之黼，黑與青謂之黻，青與赤謂之文，赤與白謂之章。必以舊法故事。鄭注皐陶謨曰：會，五采也……用繡……此等文章皆同]……其蟲倮[鄭注：象物露見，不隱藏，虎豹之屬恒淺毛。○正義：大戴禮及家語云：羽蟲三百六十，鳳為之長；毛蟲三百六十，麟為之長；甲蟲三百六十，龜為之長；鱗蟲三百六十，龍為之長；倮蟲三百六十，聖人為之長。……可以居高明，處臺榭，六月土王之時，物皆……露見不隱藏也]

[illegible]

孟秋之月……涼風至，白露降，寒蟬鳴，鷹乃祭鳥[鄭注：將食之，示有先也。既祭之後，不必盡食。○正義：先殺鳥而不食，與人之祭食相似]……天子乃命將帥，選士厲兵，簡練桀俊……詰誅暴慢……審斷決獄訟，必端平

仲秋之月……盲風至[鄭注：疾風也]鴻鴈來，玄鳥歸……斬殺必當，毋或枉橈[正義：枉謂違法曲斷，橈謂有理不申]……蟄蟲坏戶[鄭注：坏

Keats: *Lamia*, I: [illegible]

如五行志說五行傳曰 [illegible]

如五行志中之下云：[illegible]

*《漢書·五行志》中之上：成帝元延元年正月，長安章城門門牡自亡[師古：牡所以下閉者也，亦以鐵為之]，函谷關次門[服虔曰：關西小門也]門牡亦自亡。京房《易傳》曰：……厥災門牡飛(?)……妖辭[李奇曰：占妖大變怪之辭]曰：關動牡飛……谷永對曰：……城門關守國之固，固將去

焉也。去戶謂牡之亡]殺氣浸盛，陽氣日衰，水始涸……

季秋之月……天子駕白駱，載白旂，衣白衣，服白玉……是月也，申嚴號令……霜始降，則百工休。乃命有司曰：寒氣總至[鄭注：總猶猥卒]，民力不堪，其皆入室……天子乃教於田獵，以習五戎，班(頒)馬政[鄭注：因田獵之禮，教民以戰法也。五戎，謂五兵：弓矢、殳、矛、戈、戟也。馬政，謂齊其色，度其力，使同乘也]……天子乃厲飾[鄭注：戎服尚威武也]，執弓挾矢以獵……蟄蟲咸俯在內，皆墐其戶[正義：俯，垂頭也；墐，塗也……塗閉其戶穴，以避地上陰殺之氣也]

孟冬之月……其味鹹，其臭朽[鄭注：水之臭味也……氣若有若無為朽]……水始冰，地始凍，雉入大水為蜃[鄭注：大蛤]，虹藏不見……天子始裘……坏城郭，戒門閭，修鍵閉，慎管籥，固封疆，備邊竟，完要塞，謹關梁，塞徯徑[鄭注：坏，益也。鍵，牡；閉，牝也。○正義：凡鎖器入者謂之牡，受者謂之牝。若管籥則牝牡並……《漢書·五行志》所云牡飛，及此注謂失其鎖須之牡也*]……命工師效功，陳祭器，按度程……必功致為上[正義：功力密致]，物勒工名，以考其誠[鄭注：刻工姓名於其器]，功有不當[鄭注：取材美而器不堅也]，必行其罪，以窮其情……勞農以休息之

仲冬之月……冰益壯，地始坼，鶡旦不鳴[鄭注：求旦之鳥也]，虎始交……命之曰暢月[鄭注：暢猶充也。○正義：充實，謂此月萬物充實不發動]……婦事毋得淫，雖有貴戚近習，毋有不禁[鄭注：貴戚，謂姑姊妹之屬；近習，天子所親幸者]……乃命大酋[鄭注：酒孰曰酋，大酋者，酒官之長也]，秫稻必齊，麴糱必時，湛熾[鄭注：湛，漬也；熾，炊也]必絜，水泉必香，陶器必良，火齊必得，兼用六物，大酋監之，毋有差貸[鄭注：失誤]……陰陽爭，諸生蕩[鄭注：陰方盛，陽欲起也。蕩謂物動萌牙也]……身欲寧，去聲色，禁耆欲，安形性，事欲靜，以待陰陽之所定……蚯蚓結[正義：蔡云結猶屈也]，麋角解，水泉動……是月也，可以罷官之無事，去

故牡飛也。Dr. "la femina" 與 "il maschio" 子不語 [illegible] 記上發明 [illegible]
以男女交接喻鎖之配鍵　又鄭注謂朽即臭（of smell）也，而 [illegible] 以為朽乃 [illegible]
通注引月令 [illegible] 其臭朽 [illegible] 朽之香反

[illegible]

器之無用者、塗闕廷門閭、築囹圄、此所以助天地之閉藏也

季冬之月…鴈北鄉、鵲始巢、雉雊、雞乳…征鳥厲疾[鄭注、殺氣當極也。○正義、鷹隼之屬取鳥捷疾嚴猛也]…命漁師始漁、天子親往、乃嘗魚、先薦寢廟、冰方盛、水澤腹堅[正義、腹厚也]…是月也、日窮于次、月窮于紀、星回于天、數將幾終[正義、幾近也]、歲且更始、

曾子問第七

曾子問曰、君薨而世子生、如之何、孔子曰、卿大夫士從攝主、北面於西階南[鄭注、攝主上卿代君聽國政]…命毋哭、祝聲三告曰某[鄭注、夫人之氏也]之子生敢告…

曾子問曰並有喪、如之何、何先何後[鄭注、並謂父母]孔子曰、葬先輕而後重、奠先重而後輕

曾子問曰、親迎女在塗而壻之父母死、如之何、孔子曰女改服、布深衣縞[正義、改嫁時之衣服、深衣謂衣裳相連]總以趨喪[正義、總束髮也、長八寸]女在塗而女之父母死則女反

孔子曰嫁女之家、三夜不息燭、思相離也[鄭注、親骨肉也]取婦之家、三日不舉樂、思嗣親也[鄭注、重世變也○正義、又思念己之娶妻嗣續其親、則是親之代謝、所以悲哀感傷]

曾子問曰喪有二孤、廟有二主、禮與、孔子曰天無二日、土無二王[正義、天無二日、照臨草木枯榮、土無二王、則徵役不息]嘗禘郊社、尊無二上[鄭注、神雖多、猶一一祭之○正義、先後祭之、卑不一時俱祭]

子游問曰喪慈母如母、禮與、孔子曰非禮也[鄭注、子游以喪服傳云慈母者何也、謂妾之無子者、妾子之無母者、父命妾曰女以為子、命子曰女以為母]

曾子問曰三年之喪弔乎、孔子曰三年之喪、練不群立、不旅行[鄭注、為其苟語忘哀也]君子禮以飾情、三年之喪而弔哭、不亦虛乎[鄭注、為彼哀則不專於親、為親哀則是妄弔○正義、凡行吉凶之禮、必使外內相副、用外之物以飾內

*卜商曰吾聞諸老聃二事　　8 內則篇、子婦佐餕、新聞比擬

孔子問禮於老聃

情……言寔者，由之服由無寔也，何者，若已日為表，可餘而哭，衰經則亦已未喪，是已服為寔也。若以為於已寔，亦餘而哭，則衰經亦是於中為寔也］

賤不誄貴，幼不誄長，禮也［鄭注：誄，累也，累列生時行迹，讀之以作謚，謚當由尊者成○正義：凡諡表其實行，當由尊者所為，若使幼賤者為之，則各欲光揚在上之美，有乖實事］

曾子問曰：葬引至於堩［鄭注：道也］，日有食之，則有變乎？［鄭注：謂當禮變○正義：變常禮而停住］且不乎？孔子曰：昔者吾從老聃助葬於巷黨，及堩，日有食之，老聃曰：丘，止柩就道右，止哭以聽變，既明反［鄭注：復也○正義：既待日食光明反復］而后行，曰：禮也。反葬而丘問之曰：夫柩不可以反者也，日有食之，不知其已之遲數［鄭注：已，止也，數讀為速］，則豈如行哉。老聃曰：諸侯朝天子，見日而行，逮日而舍奠［鄭注：舍奠，將舍奠於主］，大夫使，見日而行，逮日而舍，夫柩不蚤出，不莫宿，見星而行者，唯罪人與奔父母之喪者乎，日有食之，安知其不見星也［鄭注：為當日而昏似夜也，悉，恶也］，且君子行禮，不以人之親痁患［鄭注：痁，病也，以人從其行禮而恐懼至有患害，亦可止也○正義：若逢日食之柩見星而行，使喪禮違人親之罪人同，是使人之親病於危亡之患也］。吾聞諸老聃云*

文王世子第八

文王之為世子，朝於王季日三。雞初鳴而衣服，至於寢門外，問內豎之御者曰［鄭注：御如今小史直日］：今日安否何如，內豎曰：安，文王乃喜。及日中又至，亦如之，及莫又至，亦如之，其有不安節，則內豎以告文王，文王色憂，行不能正履［鄭注：節謂居處故事，履猶蹈地也］。王季復膳，然後亦復初。食上，必在視寒煖之節［鄭注：在，察也○正義：謂親視饌食］。食下，問所膳［鄭注：問所食者○正義：徹饌而下，向進食之人問王季所膳何食］。命膳宰曰：末有原［鄭注：末猶勿也，原再

*杜介石曰：憂勤非損壽說，非康成此注為大非。文王年九十七，豈為損壽？後之人君耽於逸樂，壽命之促，康成之罪也（宋元學案子三）　隋書76楊尚希諫隋文帝曰：文王以憂勤損壽，武王以安樂延年

也，勿有所再進，為其失飪臭味惡也。○孔疏云：其所進食之時，必須戒勅之，其所進之物不得再進］應曰：諾。然後退。武王帥［鄭注：循也］而行之，不敢有加焉。文王有疾，武王不說冠帶而養［鄭注：言常在側。○釋文：說本亦作脫，又作稅］。文王一飯，亦一飯；文王再飯，亦再飯。旬有二日乃間。文王謂武王曰：女何夢矣［鄭注：言何所夢。○孔疏：文王疾瘳，武王以安睡］？武王對曰：夢帝［鄭注：天也］與我九齡。文王曰：女以為何也？武王曰：西方有九國焉，君王其終撫諸［孔疏：皇氏云：言以九齡終撫西方之君王，亦謂為一說。今謂言以九齡之言而之君王，不謂齡是何物乎］？文王曰：非也。古者謂年齡，齒亦齡也。我百，爾九十，吾與爾三焉［鄭注：文王以勤憂損壽，武王以安樂延年］。文王九十七乃終，武王九十三而終。成王幼，不能涖阼，周公相，踐阼而治。……成王有過，則撻伯禽，所以示成王世子之道也。文王之為世子也。

凡學世子及學士必時……春誦夏弦……秋學禮……冬讀書

凡釋奠者，必有合也，有國故則否［鄭注：國無先聖先師，則所釋奠者當與鄰國合也。若唐虞有夔、伯夷，周有周公，魯有孔子，則各自奠之，不合也］……凡語［鄭注：語，說也。於郊學］於郊者，必取賢斂才焉。或以德進，或以事舉，或以言揚。曲藝皆誓之［鄭注：小技能也。誓，謹也，使謹習其事］，以待又語。三而一有焉，乃進其等。

凡三王教世子必以禮樂。樂所以修內也，禮所以修外也。禮樂交錯於中，發形於外……師也者，教之以事而喻諸德者也。保也者，慎其身［鄭注：慎其身］以輔翼之而歸諸道者也。記曰：虞夏商周有師保，有疑丞。設四輔及三公，不必備，唯其人。語使能也［鄭注：語，言也。言能者用之，無能者已，不必備其官也。小人處其位，不如虛闕。○孔疏：語使能一句，是後作記者解說前記之人所云……云古記如此云……為太傅者，古者天子必有四鄰，前曰疑。

如周禮秋官司刺：掌三宥之法，一曰不識，二曰過失，三曰遺忘。東坡文所引刑賞忠厚之論

後曰丞。左曰輔。右曰弼]
仲尼曰：昔者周公攝政，踐阼而治，抗世子法於伯禽，所以善成王也。聞之曰：為人臣者，殺其身有益於君則為之，況于[鄭注：于讀為迂。迂，猶廣也、大也]其身，以善其君乎。周公優為之。是故知為人子然後可以為人父，知為人臣然後可以為人君，知事人然後能使人。成王幼，不能蒞阼，以為世子[鄭注：當為世子時]，則無為也[正義：成王既幼……則無為世子之處，故抗世子法於伯禽……令成王居，令成王學]
公族其有死罪，則磬於甸人[鄭注：不於市朝者，隱之也。甸人掌郊野之官。縣縊殺之曰磬]。其刑罪，則纖剸，亦告于甸人[鄭注：纖讀為殲。殲，刺也……宮割臏墨劓刖，皆以刀鋸刺割人體]。公族無宮刑。獄成，有司讞于公。其死罪，則曰某之罪在大辟。其刑罪，則曰某之罪在小辟。公曰：宥之。有司又曰：在辟[正義：有司既告公云，又往平斷獄理無可赦，又更白公]。公又曰：宥之。有司又曰：在辟。及三宥，不對，走出，致刑于甸人[鄭注：先者君每言宥，則答之以將更寬之，至於三，君宜不復有言，走往刑之，為君之恩無已]。公又使人追之曰：雖然，必赦之。有司對曰：無及也。反命於公，公素服不舉，為之變[鄭注：素服於凶事為吉，於吉事為凶，非喪服也。○正義：不舉饌食，為之變其常禮]……刑於隱者，不與國人慮兄弟也[正義：謀慮]……公族無宮刑，不翦其類也……是故古之人一舉事而眾皆知其德之備也。古之君子舉大事，必慎其終始，而眾安得不喻焉
疾之藥必親嘗之。嘗饌善，則世子亦能食；嘗饌寡，世子亦不能飽。以至於復初，然後亦復初

禮運第九

昔者仲尼與於蜡賓，事畢，出遊於觀之上[鄭注：觀，闕也。象魏，舊章之處]，喟然而歎。仲尼之歎，蓋歎魯也。言偃在側，曰：君子何歎[正義：一者魯君之失禮，二者舊章廢棄……言偃者，謂為擯相……詎移云君子世務之不應只嘆也]。孔子曰：大道之行也

與三代之英，丘未之逮也，而有志焉[鄭注：志謂識古文。○正義：而有志記之書焉]大道之行也，天下為公[鄭注：公猶共也，禪位授聖，不家之]。選賢與能，講信脩睦，故人不獨親其親，不獨子其子，使老有所終，壯有所用，幼有所長，矜寡孤獨廢疾者皆有所養[鄭注：孝慈之道廣也。○正義：天下之幼皆獲養長，以成人]。男有分[鄭注：分猶職也。○正義：若農夫之耕，士之仕，各有其職，無失分也]。女有歸[鄭注：皆得良奧之家。○正義：不有失時]。貨惡其棄於地也，不必藏於己[正義：天下之貨，不獨藏府庫，但若人不收錄，棄擲山林，則物壞]。力惡其不出於身也，不必為己[鄭注：勞事不憚，施無吝心]。是故謀閉而不興[正義：圖謀之事閉塞而不起也]。盜竊亂賊而不作，故外戶而不閉[鄭注：寧[illegible]象而已。○正義：扉從外闔也……但為寇盜入侵，故設扉耳；無所拌捍，故從外而掩也]。是謂大同[鄭注：同猶和也、平也。○正義：率土均平，故曰大同]。今大道既隱，天下為家，各親其親，各子其子，貨力為己，大人世及以為禮[鄭注：大人諸侯也。○正義：傳位自己家也，父子曰世，兄弟曰及]。城郭溝池以為固，禮義以為紀，以正君臣，以篤父子，以睦兄弟，以和夫婦，以設制度，以立田里，以賢勇知[正義：賢猶崇重也]，以功為己，故謀用是作，而兵由此起[鄭注：老子曰：法令滋章，盜賊多有]。禹湯文武成王周公由此其選也[鄭注：由用也，能用禮義以成治。○正義：其為三王中之英選]。此六君子者，未有不謹於禮者也。以著其義，以考[鄭注：成也]其信，著有過，刑仁講讓，示民有常[鄭注：刑猶則也。○正義：著明也，過罪也，民有罪則用禮以照明之；民有仁者用禮賞之，以為則；民有爭奪者，用禮以示講說之，使推讓]。如有不由此者，在埶者去，眾以為殃[鄭注：埶勢位也，去罪退之也。○正義：眾人必以為禍惡，當以罪黜退]。是謂小康[鄭注：康安也]。言偃復問曰：如此乎禮之急也？孔子曰：夫禮，先王以承天之道，以治人之情，故失之者死，得之者生……是故夫禮必本於天，殽於地[正義：殽效也]，列於鬼神[鄭注：取法度於鬼神]。

*宋、注疏作本釋
**下文作其祝號節又：腥其俎，孰其殽

達於喪祭射御冠昏朝聘……言偃復問曰：夫子之極言禮也，可得而聞與？孔子曰：我欲觀夏道，是故之杞，而不足徵也[鄭注：徵，成也。無賢君不足與成也○正義：徵成徵驗之義，相為本……若其賢君，不足與……佐孔子參往……經則無至]吾得夏時焉[鄭注：夏四時之書也，其書存者有夏小正]我欲觀殷道，是故之宋，而不足徵也[鄭注：殷陰陽之書也，其書存者有歸藏]坤乾之義，夏時之等，吾以是觀之[鄭注：觀於二書]夫禮之初，始諸飲食，其燔黍捭豚，汙尊而抔飲，蕢桴而土鼓，猶若可以致其敬於鬼神[鄭注：鬼神饗德不饗味也。中古未有釜甑，釋米捭肉，加於燒石之上……今北狄猶然。汙尊，鑿地為尊也。抔飲，手掬之也。蕢讀為凷，堛也。謂摶土為桴，築土為鼓○正義：鑿地汙下而盛酒]及其死也，升屋而號，告曰皋某復[正義：北面告天曰皋]然後飯腥而苴孰[正義：始死而以含禮於含之時，飯用生稻米……至欲葬設遣奠之時而用苞裹孰肉以遣送尸]故天望而地藏也[正義：望天而招魂，葬地以藏尸]體魄則降，知氣在上[正義：覆釋所以天望地藏之意，所以地藏者由體魄則降故也……招之於天由知氣在上故也]……皆從其初[鄭注：謂今行之然也○正義：此初謂於上古中古而來]昔者先王未有宮室，冬則居營窟，夏則居橧巢[鄭注：寒則累土，暑則聚薪柴居其上○正義：營累其土而為窟，地高則穴於地，地下則窟於地上]未有火化[鄭注：食腥也]食草木之實、鳥獸之肉，飲其血，茹其毛，未有麻絲，衣其羽皮[正義：雖食鳥獸之肉，若不能飽者，則茹食其毛以助飽也。若漢時蘇武以雪雜羊毛而食之，是其類也]後聖有作，然後修火之利，范金合土[正義：范金合土]以為臺榭宮室牖戶，以炮以燔[鄭注：加於火上]以亨[鄭注：煮之鑊也]以炙，以為醴酪，治其麻絲，以為布帛，以養生送死，以事鬼神上帝，皆從其朔[鄭注：朔亦初也，亦謂今行之然]……以嘉魂魄，是謂合莫[鄭注：嘉，樂也。莫，虛無也。孝經說曰：上通無莫○正義：人之精靈所樂上通元氣寂寞]……

*參觀韓非子主道篇：道在不可見，用在不可知（又二柄篇、揚搉篇）、鶡冠子夜行篇、關尹子一宇篇、鄧析子。
** cf. Latin "clarus"

孔子曰：於乎哀哉，我觀周道，幽厲傷之，吾舍魯何適矣。魯之郊禘，非禮也，周公其衰矣[正義：前既發歎，未言所歎之意，子游居側，不待問而答，言孔子意，故更述其所懷]……

故仕於公曰臣，仕於家曰僕……故天子適諸侯，必舍其祖廟，而不以禮籍入，是謂天子壞法亂紀。諸侯非問疾弔喪而入諸臣之家，是謂君臣為謔。是故禮者君之大柄也，所以別嫌明微，儐鬼神，考制度，別仁義，所以治政安君也。故政不正，則君位危，君位危則大臣倍，小臣竊。刑肅[正義：肅峻急也]而俗敝，則法無常，法無常而禮無列，禮無列則士不事也。刑肅而俗敝，則民弗歸也，是謂疵國。故政者君之所以藏身也*[鄭注：謂輝光於外而形體不見，若日月星辰之神]。是故夫政必本於天，殽[正義：效也]以降命，命降于社之謂殽地，降于祖廟之謂仁義，降於山川之謂興作，降於五祀之謂制度。此聖人所以藏身之固也。

故聖人參於天地，並於鬼神，以治政也……故天生時而地生財，人其父生而師教之，四者君以正用之，故君者立於無過之地也。故君者所明也[鄭注：明猶尊也]**，非明人者也[正義：非謂君當明照下之人]。君者所養也，非養人者也。君者所事也，非事人者也……故百姓則君[鄭注：則當為明]以自治也，養君以自安也，事君以自顯也。故禮達而分定，故人皆愛其死而患其生。故用人之知去其詐，用人之勇去其怒，用人之仁去其貪[鄭注：用其知者謀，勇者之斷，仁者之施，足以成治矣。詐者害民信，怒者害民命，貪者害民財，三者亂之原。○正義：仁者好施……貪者見之，以斷自足也……好翻出之，謂好之謂云選用人知者，退去其奸詐者云云]。故國有患，君死社稷謂之義，大夫死宗廟謂之變[鄭注：變當為辯，聲之誤也]。

故聖人耐以天下為一家[鄭注：耐古能字，傳書世異，古字時有存焉，則亦有今

*惠帝紀，皆耐為鬼薪白粲。如淳、師古等皆未注耐字

**疑即應劭注

諸著○正義：說文：耐者，鬚也。古者犯罪，以髡其鬚，謂之耐罪，故字從寸，寸為法也……以不虧形體，猶堪其事，故謂之耐。蓋出惠帝紀中是其事*……後來能字乃假借鼈三足為能……樂記云人不耐無樂，則作耐字……亦有誤而改為古字，容易此家云能遂能而不容，及鄭所說能，能字皆為耐也]。以中國為一人者，非意之也，必知其情，辟於其義，明於其利，達於其患，然後能為之[鄭注：意，心所無慮也。辟，開也○正義：謂聖人所以能用心思慮，無慮即慮度也。宣十二年左傳云前茅慮無，是謂慮無於前也……非是以意億度，無事以此測度思慮]。何謂人情？喜怒哀懼愛惡欲，七者弗學而能[正義：昭二十五年左傳云：生其六氣，在人為六情，喜怒哀樂好惡……此云欲，即彼云樂也；此云愛，即彼好也……熊氏云懼即惡中之小別]。何謂人義？父慈、子孝、兄良、弟弟、夫義、婦聽、長惠、幼順、君仁、臣忠，謂之人義[正義：左傳昭二十六年云：君令臣共，父慈子孝，兄愛弟敬，夫和妻柔，姑慈婦聽]。講信修睦，謂之人利；爭奪相殺，謂之人患。故聖人之所以治人七情，修十義，講信修睦，尚辭讓，去爭奪，舍禮何以治之？飲食男女，人之大欲存焉；死亡貧苦，人之大惡存焉。故欲惡者，心之大端也。人藏其心，不可測度也；美惡皆在其心，不可測度也，欲一以窮之，舍禮何以哉？故人者，其天地之德，陰陽之交[正義：獨陽不生，獨陰不成]，鬼神之會，五行之秀氣也……故人者，天地之心也[正義：王肅云：人於天地之間，如五藏之有心矣。人乃生之最靈，其心五藏之最聖也]，五行之端也[正義：端猶首也]，食味別聲被色而生者也。故聖人作則，必以天地為本，以陰陽為端，以四時為柄，以日星為紀，月以為量，鬼神以為徒，五行以為質[正義：徒，屬也；質，體也]，禮義以為器，人情以為田，四靈以為畜[鄭注：器所以操事，田人所捊治也○正義：人情得禮義之耕，如田得耒耜之耕也……上四句皆以以字在於上……下六句以字置於下者，上明天道分遠……此明地道分近，若行以事類相從之，所以四靈報應之]……人情以為田，故人以為奧也[鄭注：奧

大記昭曰：勢利之交，難以經遠；士之相知，溫不增華，寒不改葉

猶主也，田無主則荒○正義：上人是人君，〻以為是聖人］四靈以為畜，故飲食有由也［鄭注：由，用也］何謂四靈？麟鳳龜龍，謂之四靈。故龍以為畜，故魚鮪不淰；鳳以為畜，故鳥不獝；麟以為畜，故獸不狘；龜以為畜，故人情不失［鄭注：淰之言閃也。獝狘，飛走之貌也○正義：淰，水中驚走也……龍既來為人之畜，故其屬見人不淰淰然驚走也］……故禮之於人也，猶酒之有蘖也，君子以厚，小人以薄［鄭注：猶以為美味，惟善者能至耳○正義：酒若麴蘖多則醇，人若禮多則敦厚也……君子習精粹敦焉，小人習麤末輕焉］……故人情者，聖王之田也，修禮以耕之，陳義以種之，講學以耨之，本仁以聚之，播樂以安之……合之以仁而不安之以樂，猶穫而弗食也；安之以樂而不達於順，猶食而弗肥也。四體既正，膚革充盈，人之肥也；父子篤，兄弟睦，夫婦和，家之肥也；大臣法，小臣廉，官職相序，君臣相正，國之肥也；天子以德為車，以樂為御，諸侯以禮相與，大夫以法相序，士以信相考，百姓以睦相守，天下之肥也，是謂大順……故事大積焉而不苑［正義：皇氏云：事無苑滯］並行而不繆，細行而不失，深而通，茂而有間［正義：密茂……不厠雜］連而不相及也，動而不相害也，此順之至也……故禮之不同也，不豐也，不殺也……用民必順……故天不愛其道，地不愛其寶，人不愛其情，故天降膏露，地出醴泉，山出器車，河出馬圖，鳳凰麒麟皆在郊棷，龜龍在宮沼，其餘鳥獸之卵胎，皆可俯而闚也［正義：鳥不畏人，作巢在下］

禮器第十

禮器是故大備，大備，盛德也［鄭注：禮器，言禮使人成器，如耒耜之為用也。人情為田，修禮以耕之○正義：於事無不足，故云……大備］禮釋回，增美質，措則正，施則行［鄭注：釋猶去也。回，邪僻也。質猶性也。措猶置也］其在人也，如竹箭之有筠也，如松柏之有心也，二者居天下之大端矣，故貫四時而不改柯易葉……先生云

*

禮也有本有文、忠信禮之本也、義理禮之文也、無本不立、無文不行……是故天時有生也、地理有宜也、人官有能也、物曲有利也［正義、若春薦韭卵、夏薦麥魚……高田宜黍稷、下田宜稻麥……人官有能、各有所能、若司徒奉牛、司馬奉羊……物曲有利、萬物委曲、各有所利、若麴蘖利為酒醴、絲竹利為琴笙］故天不生、地不養［新注、謂非其時物……如非其地所出］君子不以為禮、鬼神弗饗也、居山以魚鼈為禮、居澤以鹿豕為禮、君子謂之不知禮……

禮時為大、順次之、體次之、宜次之、稱次之……堯授舜、舜授禹、湯放桀、武王伐紂、時也……天地之祭、宗廟之事、父子之道、君臣之義、倫也、社稷山川之事、鬼神之祭、體也、喪祭之用、賓客之交、義也［新注、義之言宜也］、羔豚而祭、百官皆足、大牢而祭、不必有餘、此之謂稱也、諸侯以龜為寶、以圭為瑞、家不寶龜、不藏圭、不臺門［正義、兩邊築闍為基、基上起屋曰臺門］言有稱也、

禮有以多為貴者……天子豆二十有六、諸公十有六、諸侯十有二、上大夫八、下大夫六……有以少為貴者……天子一食、諸侯再、大夫士三、食力無數［新注、謂告飽也、食力謂工商農也○正義、食猶飧也、尊者常以德為飽、不在食味、故每一飧輒告飽而須勸之乃更飧……諸侯降天子、故再飧而告飽、須勸乃又食……卑者以飽為度、不須告勸］……有以大為貴者、宮室之量、器皿之度、棺槨之厚、丘封之大……有以小為貴者、宗廟之祭、貴者獻以爵、賤者獻以散、尊者舉觶、卑者舉角［新注、凡觴一升曰爵、二升曰觚、三升曰觶、四升曰角、五升曰散］……有以高為貴者、天子之堂九尺、諸侯七尺、大夫五尺、士三尺……有以下為貴者……天子諸侯之尊廢禁、大夫士棜禁［新注、大夫用斯禁、士用棜禁、如今方案○正義、周禮以……］禮有以文為貴者、天子龍袞、諸侯黼、大夫黻、士玄衣纁裳……有以素為貴者、至敬無文、父黨無容、大圭不琢、大羹不和……

孔子曰、禮不可不省也、禮不同［新注、省審也、不同言異也］不豐不殺［正義、在

8)禮器 [illegible]貴老[illegible]二人，此[illegible]主人[illegible]禮未嘗不出於人情而[illegible]近之者也
[illegible]君子之言耶（[illegible]）按實即[illegible]經行乃
[illegible] Croce 別 espressione immediata o sintomatica

少不可多，多不可少，[illegible]此之謂也，[illegible]之稱也。禮之以多為貴者，以其外心者也[鄭注：用心於外，其德在表也。○正義：謂起自朝廷，廣及九州四海也]。德發揚，詡[鄭注：普也，徧也]萬物，大理物博，如此，則得不以多為貴乎？故君子樂其發也[鄭注：發猶見也。○正義：發見於外也]。禮之以少為貴者，以其內心者也。德產之致也精微[鄭注：致，致密也]，觀天下之物無可以稱其德者，如此，則得不以少為貴乎？是故君子慎其獨也[正義：獨少也]。……不可多也，不可寡也，唯其稱也。……是故君子大牢而祭謂之禮，匹士大牢而祭謂之攘。管仲鏤簋朱紘山節藻梲，君子以為濫矣。晏平仲祀其先人，豚肩不揜豆，澣衣濯冠以朝，君子以為隘矣……

禮也者，猶體也。體不備，君子謂之不成人。設之不當，猶不備也。禮有大有小，有顯有微。大者不可損，小者不可益，顯者不可揜，微者不可大也。故經禮三百，曲禮三千，其致一也[鄭注：致之言至也。一謂誠也。經禮謂周禮也……曲猶事也，事禮謂今禮也]。未有入室而不由戶者[鄭注：言由誠也]。君子之於禮也，有所竭情盡慎，致其敬而誠若[鄭注：謂以少、小、素為貴也。若，順也]；有美而文而誠若[謂以多大高文為貴]……三代之禮一也，民共由之，或素或青，夏造殷因[鄭注：素尚白，青尚黑者也，言所尚雖異，禮則相因耳……變白黑言素青者，秦二世時趙高欲作亂，或以青為黑，以黑為黃，民言從之，至今語猶存也。○正義：史記趙高指鹿為馬……其以青為黑，以黑為黃，即指鹿為馬之類也]

……詔侑武方[鄭注：武當為無，聲之誤也]……君子曰：禮之近人情者，非其至者也[鄭注：近人情者褻，而遠之者敬]。郊血，大饗腥，三獻爓，一獻孰[鄭注：郊，祭天也。大饗，祫祭先王也。三獻，祭社稷五祀。一獻，祭群小祀也。爓，沉肉於湯也。血腥爓孰，遠近備古今也。尊者先遠，差降而下，至小祀孰而已。○正義：郊用犢，有血有肉，肉於人食以為近之事，於人情為近；血於人食以為最遠，天神尊
於 espressione poetica o spirituale (*La Poesia*, 5a ed. 3 ff., 300).

×考觀全閩山經史卷問6

禮，不可近用人情，故慮達人情者，以為極敬]……禮也者，反本修古，不忘其初者也。故凶事不詔，朝事以樂［鄭注：二者反本也。哭泣由中，非由人也。朝廷養老，以樂之也〇正義：孝子親喪，痛由心發，故啼號哭泣，不待外告而哀自至］……君子曰：無節［鄭注：猶驗也］於內者，觀物弗之察矣［正義：說先內有誠驗之明，然後明於外，不能分辨也］欲察物而不由禮，弗之得矣……為高必因丘陵，為下必因川澤……鳳凰降，龜龍假［鄭注：假猶至也］……大明［鄭注：日也］生於東，月生於西，此陰陽之分，夫婦之位也……故觀其禮樂，而治亂可知也［鄭注：國亂禮樂而亂隨］……故觀其器而知其工之巧，觀其發而知其人之知［正義：觀其人之發動所為，而知其人之知］……太廟之內敬矣，君親牽牲……洞洞乎其敬也，屬屬乎其忠也［正義：專一之貌］，勿勿乎其欲其饗之也［鄭注：勿勿猶勉勉也］納牲詔於庭，血毛詔於室，羹定詔於堂，三詔皆不同位，蓋道［鄭注：猶言也］求而未之得也。設祭於堂，為祊乎外，故曰於彼乎於此乎［鄭注：不知神之所在也〇正義：郊特牲云：不知神之所在，於彼乎於此乎］大饗其王事與，三牲魚腊，四海九州之美味也，籩豆之薦，四時之和氣也……丹漆絲纊竹箭，與眾共財也……君子曰：甘受和，白受采，忠信之人，可以學禮。苟無忠信之人，則禮不虛道［鄭注：道猶由也、從也〇正義：甘為眾味之本，不偏主一味，故能受五味之和；白是五色之本，不偏主一色，故能受五色之采……若誠無忠信為本，則禮不虛空而從人也，言強學禮而不得也］

孔子曰：誦詩三百，不足以一獻；一獻之禮，不足以大饗；大饗之禮，不足以大旅；大旅具矣，不足以饗帝。毋輕議禮。子路為季氏宰，季氏祭，逮闇而祭，日不足，繼之以燭。雖有強力之容，肅敬之心，皆倦怠矣，有司跛倚以臨祭，其為不敬大矣。他日祭，子路與，室事交乎戶，堂事交乎階［正義：相交接授］，質明而始行事，晏朝而退。孔子聞之曰：誰謂由也而不知禮乎。

郊特牲［鄭目錄：郊天之用一牛，故曰特牲］

＊下文又有此數句，寔字作黼黻文繡之美……大羹不和，貴其質也。大圭不琢，美其質也[鄭注：琢當為篆字之誤]。丹漆雕幾之美，素車之乘，尊其樸也，貴其質而已矣。所以交於神明者，不可同於所安褻之甚也[正義：若至安褻之不甚者亦同之]

郊特牲而社稷大牢。天子適諸侯，諸侯膳用犢……故天子牲孕弗食也，祭帝弗用也[鄭注：犢者誠慤，未有牝牡之情，是以小為貴也]……凡飲，養陽氣也；凡食，養陰氣也……飲，養陽氣也，故有樂；食，養陰氣也，故無聲。凡聲，陽也[正義：飲是清虛……食是形質]。鼎俎奇而籩豆偶，陰陽之義也。籩豆之實，水土之品也[鄭注：言非人常所食]。不敢用褻味而貴多品，所以交於旦明之義也[鄭注：旦當為神，篆字之誤也]……歌者在上，匏竹在下，貴人聲也[正義：絲所以不升堂之義也……然瑟在堂上，瑟工隨歌工故也]

朝覲，大夫之私覿，非禮也……為人臣者無外交，不敢貳君也。大夫而饗君[鄭注：由強且富也]，非禮也。大夫強而君殺之，義也……天子無客禮，莫敢為主焉……覲禮，天子不下堂而見諸侯。下堂而見諸侯，天子之失禮也……故天子微，諸侯僭；大夫強，諸侯脅。於此相貴以等，相覿以貨，相賂以利，而天下之禮亂矣[正義：相貴以等，廣云禮相尊敬]……諸侯不臣寓公[正義：喪服傳云寄公者何也？失地之君也]

孔子曰：三日齊，一日用之，猶恐不敬；二日伐鼓，何居[鄭注：居讀為姬，齊魯之語助也，何居，怪之也]……齊者當散樂，而二日擊鼓，故是廢一日齊也

掃地而祭，於其質也。器用陶匏，以象天地之性也[鄭注：觀天下之物無可以稱其德]。於郊，故謂之郊。牲用騂，尚赤也；用犢，貴誠也……郊之祭也，大報本反始也……古之君子使之必報之。迎貓，為其食田鼠也；迎虎，為其食田豕也⁸，迎而祭之也。祭坊與水庸[鄭注：庸，溝也]。曰：土反其宅[正義：土即坊也，土歸其宅則得不崩]，水歸其壑，昆蟲毋作，草木歸其澤[鄭注：此蜡祝辭。○正義：草謂草木榛梗之屬，歸生藪澤之中，不得生於良田害嘉穀也]……黃衣黃冠而祭，息田夫也。野夫黃冠，黃冠，草服也。大羅氏，天子之掌鳥獸者也，諸侯貢屬焉……羅氏致鹿與女，而詔客告也[鄭注：詔，使者歸以此告其君]，以戒諸侯曰：好田好女者亡其國

8 樊宗師《絳守居園池記》、東坡〔illegible〕虎〔illegible〕門記皆云門畫虎〔illegible〕此也。全〔illegible〕引來為貓為虎說〔迎貓可也，迎虎可乎？虎豹遠於田也……〕

* 可謂不倫不類

** Implements & tools as symbols—"distancing" through ~~its~~ their being comparatively ~~made~~ unserviceable. ○《癸巳類稿》卷13《節婦說》（《班昭女誡》言：夫有再娶之義，婦無二適之文）婦無二適之文，男亦無再娶之義，《郊特牲》云：一與之齊，終身不改，男女同也。七事出妻乃七

國*［正義：貢草笠者時無去，羅氏又以鹿與女子致之於君，而曾告之之語……一云：亡其國擲之以戒耶？正以羅氏以鹿與女來貢者乎］……籩豆之薦，水土之品也……常褻味之道也。先王之薦，可食也，而不可耆也［正義：不可嗜者］。卷冕路車，可陳也，而不可好也。……宗廟之威……宗廟之器，可用也，而不可便其利也。所以交於神明者，不可以同於所安樂之義也。割刀之用，而鸞刀之貴，貴其義也。聲和而后斷也［正義：取其鸞鈴之聲］**……天下無生而貴者也……死而謚，今也；古者生無爵，死無謚。

天地合而后萬物興焉。夫昏禮，萬世之始也。取於異姓，所以附遠厚別也［正義：依附相疏遠之道］。幣必誠，辭無不腆，告之以直信……壹與之齊［鄭：共牢而食］，終身不改，故夫死不嫁。男子親迎，男先於女，剛柔之義也。天先乎地，君先乎臣，其義一也……出乎大門而先，男帥女，女從男，夫婦之義由此始也……婦人，從人者也：幼從父兄，嫁從夫，夫死從子8。夫也者，夫也［鄭注：丈夫也，夫或為傅］。夫也者，以知帥人者也……共牢而食，同尊卑也。故婦人無爵，從夫之爵，坐以夫之齒……昏禮不用樂，幽陰之義也［鄭注：幽，深也］。樂，陽氣也。昏禮不賀，人之序也。

魂氣歸于天，形魄歸于地……殷人先求諸陽，周人先求諸陰……不知神之所在，於彼乎？於此乎［鄭注：室與堂與］……齊之玄也，以陰幽思也。故君子三日齊，必見其所祭者［鄭注：思其居處，思其笑語，思其志意，思其所樂，思其所嗜也。正義：亦取祭義云云］

［續見《經典故事》冊］

改矣，妻死再娶乃八改矣。深文以罔婦人，是無恥之論也。孔穎達詩疏上：《白虎通義·嫁娶》篇曰：妻者齊也，與夫齊體。《說文》亦曰：妻，婦與夫齊者也。惟《曲禮》別尊卑，名曰：士庶人曰妻，妻之言齊也。《詩·小雅·十月之交》箋：艷妻煽方處，孔疏：《禮》云天子之妻曰后

8 三從：蕭嚴經義考，女人稱三從，勝髮修容寢上午，五福之道。

阿家阿之美男被眷美女被眷美 頑童晚比如黎蒼播東韓素娟家 如出走結舌

虞兆隆 天香樓偶得

漆古藝文未嘗有漆字，漆字始於周秦之際，易乃有字讀斷漆字原之意，此漆字乃源流之誤於漆字為句，皆訛誤為漆而之誤，餘謂皆放此 ○說苑尊賢篇太公望故老婦之出夫也，國策姚賈對秦王曰太公望齊之逐夫，朝歌之廢屠，子良之逐臣，棘津之讎不庸 ○太公既封齊侯，道遇前妻，再拜求合，太公取盆水傾于地，令妻收之，惟得少泥，太公曰，誰言離更合，覆水定難收，婦人抱恨而死，此見乾隆[拾遺記]之傳奇，然亦以為朱買臣事 ○佳聯觀像書嘗見云杜少陵者，自注見者以未發論，應為此類之類 ○今人見繪畫茶壺之口嘴，向人云向之為口者，禮記少儀云尊壺者面其鼻，鄭注尊壺鼻在面中，以向尊者見惠自尊者也，尊者柄也，所以柄之所向主施惠者為尊也，以口之所向主受惠者為卑，故不以口向人，尚合禮之意 ○漢書趙皇后傳，宮婢道房與中宮史曹宮對食，應劭注宮人自相與為夫婦名對食，甚相妒忌，此風相沿，如明中葉以後稱宮人之菜戶是也 ○說苑權謀篇禍不重至，福必重來，今俗諺云福無雙至，禍不單行 ○唐詩紀事中晚唐詩話稱陸龜蒙送友還吳詩，以當歸與靈藥相對，以年來雙關，謂是一人而經歷兩朝，豈謂今日年來不能分一人之詩，猶謂之世二以訛傳訛，遂一詩而分屬兩人，其實皆不足為據，引以為唐之證，豈非刻舟求劍之說歟 ○袁山宮妓詩云，珠箔輕明拂玉墀，披香新殿鬭腰支，不須看盡魚龍戲，終遣君王怒偃師，末二句所以寫宮妓之妒，謂偃師之舞人亦能動情，乃云怒偃師，宮禁不容記室，偃師之俑人猶且相招，此之謂也，余讀賀裳載酒園詩話云，此詩只說宮女好嫉，以男子一婦字尤為確證

元曲漁樵記是也

8宋長白柳亭詩話17 太白詩，雨落不上天，水覆難再收 光武紀，反水不收 何遜詩，覆水不收 雨森所引小說，是太公之馬氏覆水事耳，更一證

後漢書光武帝紀上建武元年，反水不收，後悔無及

2 Samuel, XIV. 14: "As water spilt upon the ground, which cannot be gathered up again"

*劉[illegible]古江[illegible]陶遺[illegible]乾嘉詩壇點將錄異本
印影[illegible]詩人[illegible]

見近[illegible]秋室[illegible]波深

乾嘉詩壇點將錄*

托塔天王沈德潛、此蓋出文中子風雅[illegible]之道[illegible]史[illegible]而葉黃金[illegible]
以退士[illegible]必讀[illegible]也 ○及時雨袁枚、[illegible]札居士
[illegible]雨及時不降地而施 ○玉麒麟畢沅 ○智多星錢載、[illegible]而生
之[illegible]酒熟而說之、[illegible]不知其何[illegible]學究 ○入雲龍王昶、
集名[illegible]一我[illegible]湖海詩傳、隨園詩話 ○神機軍師法式善、[illegible]
[illegible]朝廷中出 ○大刀蔣心餘 ○豹子頭胡稚威、十八[illegible]高[illegible]
[illegible]時說入白原堂 ○霹靂火趙翼 ○美髯公[illegible] ○沒羽箭舒
位（以[illegible]兒一二聲走十步子 ○小李廣陳文述 ○金鎗手
彭兆蓀 ○病尉遲孫原湘 ○青面獸張問陶、[illegible]將門子弟
可惜寶刀用殺牛二 ○[illegible]姚椿 ○插翅虎、查揆 ○花和尚洪
亮吉 ○行者黃景仁 ○黑旋風王曇、牛而鐵[illegible]要如[illegible]殺人
殺 ○浪子郭麐 ○混江龍姚鼐 ○[illegible]翁方綱 ○旱地忽律程
晉芳 ○活閻羅吳嵩梁 ○混世魔王杭世駿 ○矮腳虎王太岳（一
作王復）○白面郎君方正澍 ○金眼彪[illegible] ○沒面目[illegible]（一作
張[illegible]）○險道神鄭燮

于鬯 花燭閒談

女家必以男家爲吝惜，男家必以女家爲多索……聘財[illegible]之士[illegible]
先[illegible]之，並而門包爲大……[illegible]時至家[illegible]丁最多……一種
[illegible]……[illegible]報房[illegible]不得主人一封之[illegible]時小姐出門[illegible]
門包之所以大也，以人家先與家丁所用僕人[illegible]給工錢……窺女
家之[illegible]然自謂門第之高，僕[illegible]之[illegible]也……此項門包如果要[illegible]諸僕
人[illegible]不免稍[illegible]……而僕人以[illegible]

殆自尤甚……近來又有一種無從男女法不肯從任贅者遂致呼贅為
舅人兒言不勞事理為人勸解須待為時然後從此相視高贅等
步見後……○今房婿謂婦兄稷婦謂婿兄稷其以姊之內為數也

徐崑 遯齋偶筆

大鄂洛斯一作俄羅斯國康熙七年十月以其國所產咸來貢……其人皆深目高
鼻垂髮銀飾環衣窄袖黃色襟單帶革鞋紫帽而戴之……皆佩長刀……
○雍正四年余在中書見西洋之意達里亞國入貢……此遺物繪紙物論
長丈有咫清漢相書後物為譯其西洋字之鈔寫於上其字來書之其西
洋人也用此法橫寫十餘行從左至右橫書……硯用小銀盒墨汁濃
綿……筆用羽為之細管……字皆橫寫皆從左起尾上者為下平如其
書皆以橫物所畫為列……○宣武門內天主堂畫像之工

硬皮本（二十九）

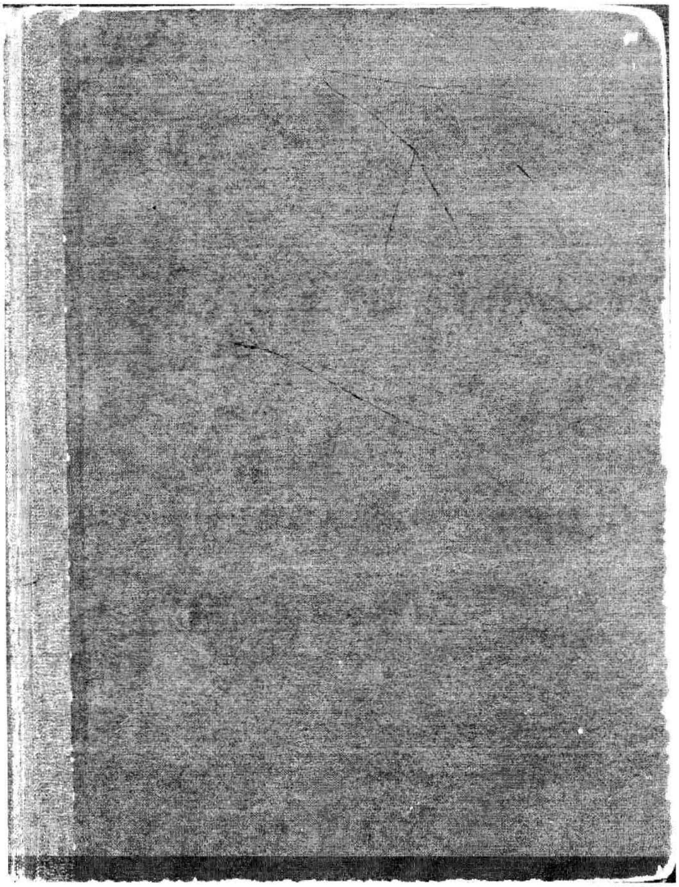

原本尺寸：160×215mm

1. 釋典微事
2. 劉繼、黃總撫道
3. 禮記［自內則起、續吾鈔家錄傳冊］
4. 左盦集
5. 鬼谷子
6. 漢碑引經攷、玉函山房輯佚書卷五十四緯書
7. 通俗編
8. 歸潛志
9. 公孫龍子
10. 人境廬詩草
11. 山歌
12. 演繁露
13. 山谷內外詩集注［補詞南程氏文人冊15］
14. 白虎通德論
15. 閑〻老人滏水文集
16. 大唐三藏取經詩話
17. 遺山詩集注（文人見翁山詩外冊9）
18. 柳南隨筆
19. 平妖傳［補退園日記冊11］
20. 諧鐸
21. 廣川畫跋
22. 抱經堂文集
23. 清涼華嚴經疏鈔懸談

will ich dir zur Frau geben. Reite zu mir nach Hause und triff alle Vorbereitungen zur Hochzeit. Verliere aber nicht deine Goldstücke auf dem Wege! In drei Tagen komme ich nach"... Er entsiegelte den Brief und erbleichte, als er ihn las: "Das Gold, das dieser ~~A~~ Diener in Händen hat, schicke ich dir. Um ihn zu täuschen, versprach ich ihm unsere Tochter zu Frau. Lass den Diener sogleich enthaupten." decapitate Ali Dahan zog Feder und Papier hervor und schrieb einen neuen Brief: 'Empfange diesen lieben Gast mit allen Ehren und gib ihm unsere Tochter zur Frau. Die Hochzeit richte gleiche, warte nicht erst, bis ich zurückkomme' usw". *Grimm's Fairy Tales*, "The Devil with the Three Golden Hairs" & "The Girl without Hands" (*The Complete G. F. T.*, Routledge & Kegan Paul, pp. 152, 163-4).

* Sāriputra 一譯身子、鶖鷺子，佛十大弟子之一。
** Brahmacārin 婆羅門修學之士
*** 所謂 "literae Bellerophontis" ("A Bellerophon's letter" or Uriah's letter); Hamlet V. ii 知易書之令，如 II Samuel, XI. 14 David 之於 Uriah 書，Uriah 自齎其命。Pausanias 使人於 Xerxes 之書
未中計

釋氏蒙求

昔者菩薩身為鹿王……身毛五色，蹄角奇雅，眾鹿依從，數千為群。國王出獵……所殺不少。鹿王覩之喟然嘆曰……罪在我也……乃奔趣王，跪而云曰：小畜貪生，寄命國界，卒逢獵者，或死狼藉……乃自相選，日供太官。王尤喜曰……日取一……前後相次，吾誓不獵。鹿王退還……群鹿伏從，自相差次……中有應行者而身重胎，曰：死不敢避，乞須娩娠，更取吾次……吾次彼為請代，乃曰……當身一日一換注……鹿王不忍枉其生命，明日詣宮。太官以告太官……王問其故……惕然為悔……自斯之後，王及庶家慈化，黎民遵仁不殺……佛告諸比丘：時鹿王者吾身是也，國王者舍利弗是*。（吳康僧會譯六度集經~~第十~~卷三布施度無極經第一之三）

昔者菩薩生於貧家，以不育，以㲲［疊毛］裹之，夜無人時，默置四衢，并錢一千，送其首。國俗以六日為吉祥之日，家生男女……多饒情欲，梵志**……曰：六日產生男女，其子必吉。城中有一理家，獨而無嗣，聞之默喜，令人往取，養為子者……後其婦有身……育兒數月，而婦有姙身，曰：吾以無嗣故育異姓，今授余作，何以［他］子為，以㲲裹之，棄其溝中。數日既而不死，牧人取而育之……四姓悵悔，迎育數月，婦遂產男，惡念又生，又復如前……棄車轍中……晨有商人數百乘車……牛頓不進……抱其車中，牛進如故……息中宿偶，其獨無白商人，云曰：此兒相貴，漸至出家……其有未來，四姓又出……請兒歸家……梵志之書，教兒之智……惡念又生，曰：斯明溢度吾兒……棄著竹中，絕食必殞。兒與慈念，曰吾後為佛，必度眾生……其人得歸，抱歸育之。四姓又出……請歸如然，曰：汝并教其數術，歡悅占，不違之術，通相知報……國人稱善……又惡念生，曰：今冶師去城七里……書勅冶師曰：昔育此兒，入吾家，疾疫相仍，財耗畜死……書到極捕，投之火中，說命兒曰……今當冶師所，諦計財數……於城門內，歡弟子（?）彈胡相嬉……弟曰：吾請行焉。奉書之冶師所。冶師取書，投身於火……父……結象內室，遂成疾症。父自思惟，國去國千里，仍遣其兒曰……至往計校……書陰勅曰：此兒到，急以石繫腰，沈之深淵……逢路半道，其梵志與父舊相親……其女……晚然……梵志喜曰：吾兒子來……娉家女……

Die Wunderblume "Der Kluge Ali-Dshan (Usbekisches Märchen)",
S. 436: "Als die Karawane Rast machte, zog der Kaufmann ein Blatt Papier hervor, schrieb einen Briefe und drückte seine Siegel darauf … Ich habe eine schöne Tochter, die

樂……終日極歡。當寢眠寐，女竊起，男兒身膝帶彌囊裹之出，默絲助之者，漬為蘇，帳然而歎曰……誠宜仁子乃予利矣，飛出受之，歸曰……彼梵志家之親友也。啟女光於照，可以[?令]往為兒匹……即聞得出，飲食男禮，諸梵志家……納妻禮畢，鄉關既成，四姓懷之，結髮殊等，兒等親夜……寶藏既胸，升堂稽首，妻長再拜……名曰：寶是子男，果妻……惟於大人應應，稱誠志，保其終壽……四姓結怨，內實不獲……佛告諸比丘：童子者吾身是也，妻者俱夷是，四姓者調達是8。（六度集經第四十四卷5忍辱度無極章第三之四

有一王，號曰十奢*，王閻浮提。王大夫人生育一子，名曰羅摩**。第二夫人有一子，名曰羅漫。羅摩太子有大勇武……第三夫人生一子，名婆羅陀。第四夫人生一子，名字滅怨惡。第三夫人，王甚愛敬，而語之言……吾今所有，隨汝所須……語啟於王……以我子為王，廢於羅摩。王聞是語，譬如人噎，既不得咽，又不得吐……王先許之，無二語，不負前言……即廢羅摩……時弟羅漫語其兄言：兄有勇力……何以不用，受斯恥辱？兄答弟言：違父之教，不名孝子……時十奢王即徙二子，遠置深山，經十二年，乃聽還國……心無結恨，拜辭父母……時婆羅陀先在他國……兄弟二人，和睦恭順……既還國已，父王已崩，方知己母，妄興廢立……嫌所生母，所為非理，不向拜跪……即將軍眾，至彼山中，留眾在後，身自獨往……請兄還國，統理國政……兄答弟言：先受父命，遠徙來此，我今云何輒得還返……弟知兄志，終不可迴，尋即從兄索得革屣……齎還歸國……常置……於御座上，日夕朝拜問訊，如兄在異……至後漸漸年累已滿……遂便還國……弟還讓位，而以於兄，兄復讓言：我不宜取……如是展轉，兄不獲已，遂還為王……以此忠孝因緣故，風雨以時，五穀豐熟……（元魏西域三藏吉迦夜共曇曜譯雜寶藏經之一）***

昔者菩薩為大國王……舅亦為王，處在異國，性貪無恥，以凶為健……興兵奪菩薩國……我以守為民之主，不以危民全身……國王……以佛後叛曰：以寧一身，毀兆民之命……

---

*Dasarata. 當作十車 (Desaratha). **Rama

***此之未名王生經 獼猴王事即Ramajana之椎輪。

8 一譯提婆達多。釋迦從弟。初為佛弟子。後叛去自爲小教主

8 比等学说多写因荷载纸条

王与元后，俱委国亡，舅入其国……以贪残为政……政苛民困，怨泣相属……王与元妃，处于山林。海有邪龙，好妃光颜，化为梵志，讹叉手箕坐，垂首靖思，有似道士惟禅定时。王睹欣然，日採果供养。龙伺王行，盗挟妃去，将还海居，路由两山夹道之径。山有巨鸟，张翼塞径，与龙一战。龙为震电击鸟，堕其右翼。遂获妃还海。王採果还，不见其妃……乃执弓持矢，经历诸山……见巨猕猴而致哀恸。王怆然曰：尔復何哀乎。猕猴曰：吾与舅氏并肩为王，舅以势强，夺吾众矣……菩萨答曰：吾与尔其忧齐矣，吾又亡妃，未知所之。猴曰：子助吾战，复吾士众，为子寻之……明日猴与舅战，王乃弯弓擩矢……舅遥悚懼，播越迸窜……猴王众反，遂命众曰：人王元妃，迷在斯山，尔等布索……见鸟病翼……鸟曰：龙盗之矣……今在海中大洲之上。言毕鸟绝……愁无以渡。天帝释即化为猕猴，身病疥癣[癬]来进曰……今各负石杜海，可以为高山，何但通洲而已。猴王即封之为监……负石功成，众得济度……龙作毒雾，猴众都病……小猴……以药传众鼻中，众则奋兴……龙即兴风云以拥天日，电耀光海，勃怒霹雳，震乾动地。小猴曰：人王妙射，夫电耀者即龙矣……王乃放箭，正破龙胸，龙被射死……小猴拔龙门钥，开门出妃，天鬼咸喜……会舅王死，无有嗣子，臣民奉迎，还本为君……王曰：妇离所天，只行一宿，众有疑望，岂况旬朔乎？还于尔宗……妃曰：吾虽在秽虫之窟，犹莲华居于淤泥，吾言有信，地其坼矣。言毕地裂……王曰：尔贞洁矣……自斯国内，商人让利……淫妇改操……佛告诸比丘：时国王者，我身是也，妃者俱夷是，舅者调达是，天帝释者弥勒是也（六度集经第[illegible]）

……有大雪山……时有一鸟名曰我所，止於其中，仰其树上菓果熟时，人往採取，服食療疾，时我所鸟，嗚呼悲鳴：此果我所，汝等勿取……众人续取，不顾其声……佛言：如是之……愚騃之子为下士，治生聚财……一旦命尽，财不随身（生经·佛说是我所经）

~~时第二三[illegible]~~ 婆罗痆斯大城中，有王名曰好色，以法化世，国土丰平，人民炽盛……王之夫人名曰好容……唯有一男名端正……其好色王，人称胜法……鸣鼓宣令，普告四方，

*參觀金剛則妙景異

**太子自思惟：欲作檀波羅蜜事，即施捨之。此與慷慨不吝惜好施乙不成為善行。善釋典不解Aristotle所謂"guard against what is pleasant in the pursuit of virtue"（*Nicomachean Ethics*, Bk. II ch. 9; *The Basic Works of Aristotle*, Random House, pp. 963-4）及G. M. Hopkins

---

……羅閱祇時，竟無一人，能為說法……爾時帝釋，遍觀六界……便作是念……我當試之，遂以化作大藥叉身……面目可畏……而白王曰：仁求法耶？我能說之。王聞法言，歡喜踊躍……藥叉告曰：大王今欲聞法，以何為可……我今饑虛，何能為說……王厨之食，任意所須。唯人熱血肉，是我常食。王曰：人之血肉，何可求得。藥叉曰：王之妻子，當應見之……時諸臣子並共遮言……跪白王曰……可將我等奉施臨王*……藥叉受已，對王前分裂食之，噉肉飲血……復告王曰：我猶未飽，更以汝妻……時妙色夫人……亦同妻子分與藥叉……復告王曰：然今我饑虛，當更食之……王遂以自身與藥叉食。王曰：若我棄身，然我身死，何以聞法？汝今先可為我說妙法，說法既已，身方捨與。是時藥叉王……說頌伽他曰：由愛故生憂，由愛故生怖，若離於愛者，無憂亦無怖。王既聞已……歡喜無量，告藥叉曰……今我此身隨意而食。時天帝釋……捨藥叉像，復本帝形，而告王曰……是真丈夫……汝之妻子，我今相付……（唐義淨譯妙色王因緣經）

昔大國名為葉波，其王號字為濕波……有一第一夫人，了無兒子，王自禱祠諸神及山川，夫人便覺有娠……宮中一第一夫人生太子，意智敏達，皆踊躍，光澤自然而出……以是之故，便字太子為須大拏**……太子便出遊，天帝釋下化作貧窮盲聾瘖瘂人，悉在道邊，太子見之，即回車還宮，大愁憂不樂。王問太子：出遊來還，何故不樂……太子言：我欲得大王中藏所有珍寶，置四城門外及著市中，以用布施，在所求索，不逆人意……八方上下無不皆知太子功德者……時有婆羅門怨家……即會諸臣及諸道士共集議言：葉波國王有蓮華上白象，名須檀延，多力健鬪……誰往乞者……中有道士八人，即白王言：我能往乞之……至太子宮門，倚拄杖翹一腳住，自說言：我從遠來，欲得乞丐。太子問之：卿有何辭，如子見父……道士八人言……太子名聲，聞於八方，上徹蒼天，下至黃泉，布施之德，功不可量……故來從太子乞，當以布施不逆人意故，從太子乞所行蓮花上白象……太子言：諾……□遂將去……王聞知此象便已逝……諸臣皆往白王……

論 almsgiving所謂"Give, up to the point of sensible inconvenience"（*The Letters of G. M. Hopkins to R. Bridges*, ed. C. C. Abbott, pp. 60 & 63）。故Max Scheler, [illegible]

und Formen der Sympathie, 3te Aufl. S. 90: "Der Buddhismus kein Ethos der Liebe ist... Gibt es hier weder 'Gottesliebe', noch echte, von Egoismus verschiedene 'Selbstliebe'" 下句亦復合證

大臣諫以所賞之象，乃以此象與敵……而太子用之與怨家，於將出國，當如之何……王甚憂之，乃便大驚，從床而墮，悶不知人……二萬夫人亦皆不樂……王語太子速出國去，徙著檀特山中十二年。太子白王云……乃從布施七日，使我滿心，乃出國去……七日財盡……太子乃前為我飲食……妃曼坻云……當何道路？初至乃當盡是乎……太子云……汝在宮中，衣被細軟……飲食甘美……今在山中，臥當草蓐，食當果蓏……冬則大寒，熱則大熱……加地多蒺藜、礫石、蚊虻，汝何忍是。曼坻云：我寧用是細軟幃帳甘美飲食為，而與太子別乎……王者以幡為幟，火者以煙為幟，婦人者以夫為幟，我但依恃太子……太子云：我好布施，不逆人意，若人從我乞男女者，我當不能不與之。汝若不順我意，即亂我善心，多不終去。曼坻云：恣隨太子所布施莫悔……二萬夫人以明珠一貫以〔遺〕之為太子。四千大臣作七寶車上太子。太子從中宮北出城門，並以七寶珍寶布施四遠人民，即時皆盡……逢婆羅門來乞馬，太子即脫車以馬與之，以二子著車上，妃於後推，身入轅中，牽挽而去……復逢婆羅門來乞車，太子即以車與之……復逢婆羅門來乞……云無財物，乞所著衣……復逢婆羅門來乞，太子以妃衣服與之……復逢婆羅門來乞，太子以兒衣服與之……於是步行，以大好毛髮，太子自負男，妃負女……飢渴飲泉，相隨入山……山中禽獸悉皆歡喜依附太子……泉池皆自然水，樹木諸樹皆生華菓，諸毒蟲猛獸皆為消滅，相依以共皆自食草，諸樹果樹自然華菓，百鳥嚶嚶相和悲鳴……時鳩留國有一貧婆羅門，年四十乃娶婦，婦大端正。婆羅門有十二醜：身體黑如漆，面上三處，鼻正匾匾，兩目復青，面皺唇哆，語言謇吃，大腹凸髖，腳復繚戾，頭復禿，氣負[illegible]，狀類似鬼。其婦惡見，咒令早死。婦行汲水，逢諸年少，嘲說其婿，醜調笑之……婦淚身下云：嗟我婿醜如霜杖，餘命尚有幾，但無那吾不早死何……歸語婿云：我適行汲，年少輩共嘲調我，卿當為我索奴婢者，使不復自行汲水……婿云：我極貧家，當於何所得奴婢耶……婦云：我常聞太子須大拏……乞一男女可往乞之……不為我求奴婢者，我當自刎死矣……當是走入父母懷下，淚出皆云……此乃婆羅門，當是鬼耳

方廣大莊嚴經降魔品第二一：魔女侍立妖冶姿，作三十二種媚惑菩薩……菩薩言：我已不樂為五欲之事，譬如有人既吐食已，豈更能取而食之。參阿含經之

二○佛言……譬如有人吐食於地，寧復取而食不……

……以採果未還，兩兒捐我……太子言：我許之，何得悔也……牽兩兒授之，地為震動。兩兒不肯隨去……太子語兒言：去去，隨婆羅門……一切無常，何可保守，我得無上平等道時，自當度汝……婆羅門言：我老且羸，小兒走還其母所，我當奈何之？當縛付我耳。太子即反縛兩兒手，使婆羅門自牽之……兩兒不肯隨去，以手攀樹，但相謂言。太子見之，淚下墮地，地為之動。太子心念……兩兒……道逢……婆羅門以杖鞭之，血出……兩兒於道中以繩繫樹，不肯隨去……婆羅門以鞭撾之。兩兒言……山神樹神一念我，今當遠去，為人作奴婢，不見母別，可語我母棄果疾來，可得相見。母於山中左足下癢，右目皆瞤，兩乳汁出……問太子兩兒為何在，太子不應……妃問太子言……天王釋見太子布施如此，即下試太子，化作婆羅門……前到太子前而自說言……從乞我妃。太子言善。妃何以歸……牽妃授之……前至七步，置妃還，以寄太子，莫復與人也……我非婆羅門，是天王釋，故來相試耳……妃即作禮，從索三願：一者令婆羅門將我兩兒還賣本國中，二者令兩兒不苦飢渴，三者令我及太子早得還國。天王釋言：甚善。問所願，太子言：願令眾生皆得度脫，無復生老病死之苦。天王釋言：大善，難可得……我不能相與……三界皆……所度也……還國……太子當還，即遣使者乘象被白象金銀鞍勒，以金鉢盛銀粟，銀鉢盛金粟，迎於道中，以還太子……不納受，以除怨……太子答言：譬如有人設百味飯食，持與所上，其人食已，嘔吐於地，寧復香潔，可更食不？今我布施，譬亦如吐，終不還受……諸敵國王莫不歸附……國中人民，莫不歡喜……是以菩薩……參【林太子】……布施……（西秦沙門聖堅譯太子須大拏經。亦見吳僧支謙譯菩薩本緣經一切持王子品）亦見六度集經之二布施度無極章第十四，文字小異。

菩薩……國名……王名曰……國有居士，名摩訶檀，妻名梅陀，生子……

人奴……見太子……不見兩兒……兩兒常所戲處，亦皆不見，但見……

……兒遊……

簡補注第十七 劉昭採史［漢書］所稍以爲補注云：君如要子皆不急陛下人之所吐果之核、棄藥之滓，而思者乃重加擷拾，繫以嘗薦

地便語……我欲布施天下……父母因名為大意……年十七，乃報父母言：我欲布施勤苦人，令得安隱……父母財物雖多，猶不足用，唯當入海採七寶……到海中……見一大樹，高八十由延，廣六八十由延。大意便上樹，遙見一銀城，宮闕殿舍皆是白銀……有一毒蛇，遶城三匝……大意自念言：人為毒所害者，皆由貪意耳……蛇即低頭睡臥。大意入城……王自出迎之，叙意而言：唯願仁者留住一時三月……乃應九十日竟……大意言：聞王有一明月珠，意欲求之……王言：此珠照二十里中寶，送之，使以貢於仁者……大意轉前行，見一金城，宮闕殿舍皆是黃金……亦有毒蛇，遶城六匝……乃應六十日，辭王去……聞王有一明月珠，願以相惠……王即報言：此珠照四十里中珍寶，送之，使貢上仁者……大意轉前行，復見一水精城，宮闕殿舍皆是水精……亦有一毒蛇，遶城九匝……乃應四十日，已復辭王去……聞王有一明月珠，乃以相惠。王即報言：此珠照六十里中寶，送之，使以上仁者……大意轉前行，復見一琉璃城，宮闕殿舍皆是琉璃……亦見一毒蛇，遶城十二匝……乃應二十日，辭王欲去……言：我聞王有一明月珠，願以相惠。王報言：此珠照八十里中珍寶，送之，使以上於仁者……大意念言：今已得足……欲還本國，以海中諸神王……便勅四海神，共奪其珠。神便化作人，與大意相見，問言：聞卿得天下之絕珍寶，可借視之乎？大意舒手示之四珠，海神便搏其手，其珠墮水中……即謂海神言：我自勤苦，經涉嶮阻，得此珠來，汝反奪我，今不相還，我當抒盡海水……海神……問之……譬如日終不墮地，大風不可捉束，大海水終不可抒令竭也。大意答言：我自念前後受身生死壞積骨，過於須彌山，出血過五河四海水，是以喻……但此小海，何足不抒……便一意以器抒海水，精誠之至，達於第一四天王，來下助大意抒水，三分已抒其二，於是海中諸神皆大振怖……便出珠還之……遂還本國，恣意天下布施……至後壽終，上為帝釋（劉宋三藏求那跋陀羅譯《佛說大意經》。隋三藏闍那崛多譯《佛本行集經》第三十一略同）。又《六度集經》卷一布施度第一之五

有一河，名波羅那……有一人，是結髮師，其人有國，在彼河側……時有一龍，從水而出

不來以供我，為我給使乎

*Cf. St John Damascene, *Barlaam & Ioasaph* X, Apologue 3 (Loeb, 157-9)

唐譯方廣大莊嚴經苦行品第十七：眼目欠陷如井底星。佛本行集經精進苦行品第二十八：我時眼睛深遠隱入於井底水中見星宿

出，至花園中，求食而行……踏蹴其花……是時國主，設作方便，捕捉彼龜……置於一篋籠中，將欲殺食。爾時彼龜作如是念：我今云何得脫此難，作何方便，作何巧智……即向國主而說偈言：我從水出身有泥，汝且置我莫洗我，我身既有泥不淨，並恐汙汝蓐及衣。時彼國主作如是念：若果此龜善言教我……即捉龜出，置於石上，持水欲洗。是時彼龜出大筋力，忽然投沒水。時老算師……作如是念：奇哉是龜，乃能如是誑逗於我。我今應可誑誘是龜……而說偈言：汝龜諦聽我作言，汝今歡喜甚於我，老算勢汝咽，恐汝為家作患事。爾時彼龜作如是念……欲食我故，誘我出……而說偈言：汝欲送還令命記，廣作種種諸味食，汝至家內作是事，龜肉煮已脂糕頭。爾時佛告諸比丘言……彼時入水龜者，我身是也。老算師者，魔波旬是。是今爾時欲誑惑我，不能得入，汝今誑我，何由可得（佛本行集經卷三十一）*

有五百商人……欲採財利……至其海內，忽值惡風，吹其船舶，至羅剎國……船遂破壞……羅剎女等即往救接，共彼商人互相自娛，歡喜遊戲……變化種種令其端正，過於人、總不及者，或作童女，或復化作不久嫁那……香湯澡浴，以香塗身，著種種衣、種種瓔珞，莊嚴其身……復以好花莊校其身……捷疾走行，詣商人所，到其所已，語彼人言：是諸聖人，甚可愍也……從汝何來，從汝誰來，從汝脫來……汝等聖人，來至我等，可為夫也……我等今者並無夫主，汝為我等作所依處……一切家業，我當儲辦……時諸商人至心聽信……其有人言：嗚呼父母；或有唱言：嗚呼兄弟……或復唱言：我等今者離何處所；或復唱言：嗚呼此閻浮境界。又相告言：嗚呼哉惡……各吐熱氣……還至安心，捨羅剎城漸漸而行……見有一所，其地寬廣，悉皆平正……更好樹林……復有諸鳥，恆在其上，所謂鸚鵡、鸜鵒、迦陵頻伽鳥……如是無量種種諸鳥……其羅剎城，四面周匝，狀如珂雪，又如冰山……如白雲從大地湧出……復有天宮台殿堂室……皆好嚴飾……

*東晉譯增壹阿含經第二十三之八（Achanāda）（大正新大藏第二冊第六七〇頁）佛自言求成佛道時居大畏山中，"亦如深水之中，星宿現中，爾時我眼亦復如是，皆由不食故"；黃子顯南高弟子五古挽詩詠墨家"形如斷瓠瓜，目若井中星"；*Flaubert, La Tentation de St Antoine*, P. 183: Buddha: "Mes yeux rentrés dans les orbites semblaient des étoiles aperçues au fond d'un puits" Cf. Frances Towers, *Tea with Mr Rochester*, Penguin, P. 128: "He had the deep-set eyes of a tired old monkey. It sprang out at once as if from an ambush."

……經於久時，遭大暴風。……時彼諸羅剎女等出詣商人：善來賢子，是城南面不得從彼出向其處……是一商主……即生此念……我應伺諸女睡卧……尋於此道……次第觀看……即執利刀，從窟而出……見一小徑……觀見草木，甚可畏懼，乃聞男人大叫喚聲……衣毛皆豎……漸漸徑進其路，未遠見一鐵城，其城高峻，而不見門……到於北面，見有一樹……近城而生，其樹高大……即上其樹，觀看城內，見彼城中……或有死者，已被食半，或有未被食半，有髮者……或有消瘦，唯有筋骨，眼又陷如井底星*……塵［?］上至於樹梢，家內而噉食之，以是因緣，作大叫喚……是大商主見是已……衣毛皆豎……樹捉合鐵樹枝而捉動之，一枝動已，群樹枝葉互相振觸而有聲出。爾時彼城諸人等聞是聲已，仰觀城上，見彼商主在鐵樹上，見已，出聲而問之：汝是誰耶？為是天耶？為是龍耶？為野叉耶？……善哉仁者，當於我等生大慈悲，脫我此難……是時商主復問彼言：汝諸人等云何在此受如斯苦？彼諸人等即答言曰……從閻浮提，求覓珍寶，為財貨故，來入大海……遇值惡風，吹壞船舶……我等彼時亦遇如是羅剎之女……亦復共我，受五欲樂……將我等輩置鐵城中……已被他食二百五十，今惟有二百五十人在。我等亦共彼輩和合，生於男女……但彼女等貪食肉故，并生男女還復食盡……是時商主復問彼言……頗有方便，得脫如此羅剎難不……諸人報言：恒日當於月節會大喜樂……有一馬王，名曰雞尸（隋言多髮）……白色可見，其身紺黑，行疾如風，聲如妙鼓。彼作是變，乃食梗米……香美甘好……食是米已，來詣海岸，舉聲三告，口出人聲而作是言：誰欲渡彼大鹹海水……我當度去，出如是語……我欲上城，以即墜我，推地令出，更記還念我等苦處，當得脫不……汝等人輩，慎莫放逸，應當專心……為我等輩，問訊父母及餘親族，朋友知識……嗚呼大苦，嗚呼極苦！閻浮提內，彼好之地，何當復得見彼處也……今住在此，食噉牛糞……不為求財而來此也。爾時商主，既下樹已，依舊來道，還向本處，見彼等輩，諸羅剎女，猶故睡眠……諸商人等，從大商主聞是事已……恐懼戰慄……此等聚集，語彼雞尸

'Welcome' 8 回第[illegible]第一 [illegible]

汝等若有於是生念，彼是我婦、我男我女，於時汝等設使以手執我毛而得不墮……我於是時安隱將過，汝諸人等渡彼岸故……

馬王住所，合十指掌，頂禮馬王……爾時馬王告諸商人：汝等當知，彼羅剎女不久應來，並將男女，並將婦女，現示於汝，悲啼哭泣……汝等若能如是言云：彼是我婦，彼是我男，彼是我女，汝等縱在我背上，必當墮落，為彼羅剎之所噉食……汝等乃至可乘我背，或執我[illegible]脚，安立無畏……既得出處，[illegible]。爾時諸羅剎女輩，聞彼馬王[illegible]之聲……忽然睡覺……乃遙見彼諸商人輩乘馬王上，並執諸毛髮鬣及尾，乘空而去，作如是念已，速將男女，號哭奔赴，至於海岸……啼哭悲哭……各作是言：汝諸聖子……捨我於我，今欲何往……何故孤棄，而不顧念。我等於聖子邊，得何過犯，今乞懺謝……汝等如是不肯用我者，今此男女，可收將去……諸比丘，於汝意云何，於時雞尸馬王，豈異人乎……即我身是……大商主者，豈異人乎，即舍利弗比丘是也。五百商人，豈異人乎，即此[illegible]耶波離婆闍迦諸弟子等五百人是（佛本行集經卷49）。增壹阿含經卷四十一之五

閻浮利地有五百賈客，共相集會，入海採寶，正值迴波惡風，吹壞大船……羅剎界，有五百羅剎女，顏貌端正……若見賈客，還來男子，此有饒財多寶……恣意取之……我等晝夜失主，汝無夫主，可與我閨……設得良伴，歸家不遠。又諸君當知，海水宜從迴波，無有定方，若見左面有道，慎莫隨從。時商客中有一智者，內自思惟……[illegible]已睡，竊即起，進往左道，乃至鐵城中，有一株聚，聞中有人，舉聲喚呼……賈客聞已，衣毛皆豎，遂攀入至其鐵城……鐵城四壁，無有門戶出入處所，見城不遠，尸梨沙樹，廣高且大，即往攀樹……遙問城裏人曰：何為號喚父母兄弟耶？城裏人報曰：我等入海……為風所漂，又為羅剎女所誑，墮此鬼界……賈人聞已，即還下樹……明日晨旦，語諸同伴……馬王告曰……人不得反顧，不得回慕……若能攬毛尾……是人捉我一毛，便得至家，如是所為。諸婦女至……見兒女，往抱父頸……人心戀慕者，便不得達，唯有大智師子一人，得安隱還……時羅剎婦，抱兒男女，往師子賈客左右圍繞，告諸村落：此[illegible]是

雜寶藏經卷8大力士化曠野群賊緣敘事云過去世時……有大曠野，有惡鬼名沙吒羅，斷絕道路……有一商主，名曰師子，將五百商人，欲過此路……到於鬼所，五百投鬼，皆沒鬼腹，弓刀器仗亦入鬼腹，先前拳打，拳沒入去，以左手打，右手打，著，以右脚踏，右脚亦著，以左脚踏，左脚亦著，又以頭打，頭又復著，鬼作偈云：汝以手脚及以頭，一切諸物悉以著，餘又何物而不著？商主說偈而答云……唯有精進不著汝，精進若當不休息，今此鬥諍終不廢……時鬼答云：今為汝等故，五百賈客，悉皆放去

來至王……諸人皆見，問師子曰：觀之婦女，端性容貌，人中無比，汝何為捨之？師子報曰：此非人也，是羅剎鬼耳……遂至本國，鬼亦隨後……鬼往白王：我與師子共為夫婦，生此男女，後捨而去……師子言：不用我家……將餘所男女，我能自由，當更不能憂耶致。王召師子問其情實：何為捨之？……設不用，可持與我。師子報曰：此實非人……王及內宮共為欣悅，王收將養，語師子曰：女中妙容，如是王女……王自歡娛之，王將鬼女入內宮中……明日食時，宮門不開，諸臣共議，王我之內事，宜相食來，然門不開。師子說曰：我如來議，王及夫人并諸妓女，必為羅剎所食盡矣……那施宮梯踰牆入內，見死人骸骨，滿於宮室……諸臣人民，方白師子：王今已死，更無紹嗣，唯願師子當登王位……師子告曰：當隨我教……諸人異口同音，奉此教意……共集兵乘……殺羅剎男女大小不可稱數……收往破壞鐵城，出其中人……還語諸羅剎：汝不宜傷害，驅在山西鐵圍東畔，土俗常此，若一人不守佛教，當遣此付鬼噉之（出曜經卷21如來品第二十二。亦見大唐西域記卷十一僧伽羅國。僧伽羅義為師子，此國即今錫蘭）

舍衛國王波斯匿有一大臣，名曰須達，居家巨富，好喜布施……時人因此為其立號，名給孤獨……生七男兒……至第七兒，端正殊異，偏心愛念……語諸婆羅門云：誰有好女，相貌備足，當為我兒，往求索之……王舍城中有大臣，名曰護彌，財富無量，敬信三寶……有一女，威容端政，顏色殊妙……須達歡喜……至護彌家，為兒求婦……暮宿其家，家內撩之，辦具飲食，須達……問之云：……為欲請王、太子、大臣？答云：不也……請佛及比丘僧。於時須達……忽然毛豎，如有所得……重問之言：云何名佛？願解其義……聞說如此妙事……感念信敬……到至夜頭……須達白佛：唯願如來垂神降屈，此舍衛國，使中眾生，除邪就正。世尊告曰：出家之法，與俗有別……彼無精舍，云何得去？須達白佛：弟子能起……即便命之［舍利弗］，共須達往……按行諸地……無可意處，唯王太子祇

陀有園……不以賣與……太子貪惜，增倍求價……謂須達言：汝若能以黃金布地，令無空間者，便當相與。須達曰諾……便敕使人，象負金出，八十頃中，須臾欲滿，殘有少地……祇陀念言：佛必大德，乃使斯人輕寶乃爾，教齊是止，勿更出金……六師聞之，往白國王：長者須達今爲瞿曇沙門欲立精舍，聽我徒衆與共捔術。沙門得勝，便聽起立；若其不如，不得起也……時舍利弗……至須達所，見其不樂，即問之曰：何故不樂？須達答言：所立精舍，但恐不集……今與六師，詣王求挍……我今不知尊人技藝，能與捔不？舍利弗言：正使此輩六師之衆，滿閻浮提，數如竹林，不能動吾足上一毛……舍衛國中，十八億人，時彼國法……若擊銅鼓，八億人集；若打銀鼓，十四億人集；若打金鼓，一切皆集……打擊金鼓……六師徒衆，有三億人……時舍利弗在一樹下，寂然入定……爾時六師……便白王言：瞿曇弟子，自知無術，怖畏不來……是時須達至舍利弗所，長跪白言：大德，大衆已集，願來詣會……六師衆中有一弟子，名勞度差，善知幻術，於大衆前，咒作一樹……蔭覆衆會，枝葉鬱茂……時舍利弗便以神力，作旋嵐風，吹拔樹根，倒著於地，碎爲微塵……又復咒作一池，其池四面，皆以七寶，池水之中，生種種華……時舍利弗化作一大六牙白象，其一牙上有七蓮花，一一花上有七玉女……往詣池邊，并含其水，池即時滅……復作一山，七寶莊嚴……時舍利弗即化作金剛力士，以金剛杵，遙用指之，山即破壞……復作一龍，身有十頭……雷電振地……時舍利弗便化作一金翅鳥王，擘裂噉之……復作一牛，身體高大……爬地大吼，時舍利弗化作獅子王，分裂食之……復變其身，作夜叉鬼……頭上火燃，目赤如血，四牙長利，口自出火，騰躍奔赴。時舍利弗自化其身，作毗沙門王，夜叉恐怖，即欲退走，四面火起，無有去處，唯舍利弗邊，涼冷無火，即時屈伏，五體投地，求哀脫命，辱心已生，火即還滅，衆咸唱言：舍利弗勝，勞度差不如（元魏沙门慧覺等譯《賢愚經》卷十《須達起精舍品》第四十一）。

8參觀 Basile, *Il Pentamerone*, IV.8. the whale (*balena*), the ants (*formica*) & the oak tree (*Quercia*) asked Cianna to put respectively on their behalf certain questions to Il Tempo or Father Time (*un vecchio con una barba lunga lunga*) (traduzione di B. Croce, Ed. Laterza, 1957, pp. 419-21)

昔有國王.名阿婆羅提目佉.晉言端正..时王國中有婆羅门.名檀膩䩭.家理貧窮.食不充口.少有熟穀.不能治之.從他借牛...踐治已竟.驅牛還主.既到他门.忘不囑付.捨之還歸.牛主雖見.謂用未竟.故不收攝.遂失其牛.後往從索...共相諍訟...值見王家牧馬之人.时馬逸走.喚檀膩䩭為我遮馬.时檀膩䩭下手得石.时用擲之.值脚即折.馬吏收捉...次行到水.不知渡處.值一木工.口銜斲斤...时檀膩䩭問彼人曰.何處可渡.應聲答處.其口開已.斲斤墮水.求覓不得.故來捉之.共將詣王...便於道次.從酒家乞少酒飲.上床飲之.不覺被下有小兒卧.壓兒腹潰.尔时兒母收捉不放...到一牆邊.內自思惟...我今逃走.無可得脫....自跳踰牆下.有織公墮上即死.时織公兒收捉得之...次復前行.即見一雉.住在樹上.遙問之曰...人欲那去...汝到彼時.為我白王.我在餘樹.鳴聲不快.若在此樹.鳴聲哀好.何緣乃尔...次見毒蛇.蛇問之曰..人欲何去...為我白王.我常晨朝.初出穴时.身體柔軟.無有眾病.暮還入时.身體強痛.石壁孔難方..次見母人.而問之言.汝欲何趣..為我白王.不知何故.我向夫家思父母舍.父母舍住.思念夫家.[8]亦[illegible].时諸債主.各共圍守.將至王前.爾时牛主前白王言..王語彼人.今當二人俱為不是.由檀膩䩭口不付.汝當截其舌.由汝見牛.不自收攝.當挑汝眼.彼人白王.請棄此牛.不樂剜眼截他舌也.即相和解...王語馬吏.由汝喚他.當截汝舌.由他打馬.當截其手.馬吏白王.自當備馬.不得行刑.各共和解..王語木工.由喚汝故.當截其舌.捉物之法.禮當用手.由汝口銜.致斧墮水.今當打汝前兩齒折.木工...前白...莫以此罰.各共和解...王告母人...何以卧兒置坐處.覆之不現...汝兒已死.以檀膩䩭與汝作婿.令還有兒.乃放使去.尔时母人.便叩頭曰.我兒已死.聽各和解.我不用此婆羅门作夫也...王語織工兒...汝父已死.以檀膩䩭與汝作公.其人白王.父已死了.我終不用此婆羅门以為父也...时檀膩䩭得事都了.欣

Die Wunderblume, S. 177 ff "Die Faulpelz", S. 424 ff "Bonio Breisohn".

又元曲灰闌記（李行道作）第四折包待制斷張海棠兒子事，此即高子12太原獄，引柳下命姑娘兩分不肯殺救，蓋之則知姑子之通如娘之心聊知之矣。Old Testament, I Kings, 3.16-28 Solomon's judgment between two women that were harlots: "Fetch me a sword ... Divide the living child in two" etc. H. T. Finck, Romantic Love &

賢愚經：復坐王前，見二母人，共諍一兒，詣王相言。時王明黠，以智權計，語二母言：今唯一兒，二母召之，聽汝二人，各挽一手，誰能得者，即是其兒。非其母者，於兒無慈，盡力頓牽，不恐傷損；所生母者，於兒慈深，隨從愛護，不忍抴挽。王鑒真偽，語出力者：實非汝子，強挽他兒，今向王首，汝實虛妄*……時檀膩䩭，復白王言……王答之言：從穴出時，若覺不惱，心情和柔，身亦如是；蛇由出外，為鳥獸諸惱，觸嬈其身，瞋恚隆盛，身便粗大……又可語之：由汝邪心，於父母舍，更畜傍婿，汝在夫家，念彼傍人，至彼小厭，還念正婿，是以爾耳……由彼樹下，有大寶金，是以於上，鳴聲最好；餘處無金，是以住上，音聲不好。王告檀膩䩭：……汝家貧窮，困苦理極，樹下寶金，應是我有，就用與汝……佛告阿難：爾時大王阿婆羅提目佉者，豈異人乎？我身是也。爾時婆羅門檀膩䩭者，今婆羅門賓頭盧埵闍是（賢愚經卷十一檀膩䩭品第四十六）

摩竭國中有一長者，生一男兒……兒生之日，藏中自然出一金象……因瑞立字，名曰象護。兒漸長大，象亦隨大……象大小便，唯出好金（賢愚經卷十二象護品第四十九）

雪山邊有一仙人，名提婆延，是婆羅門種。婆羅門法，不生男女，不得生天。此婆羅門常在石上行小便……有一雌鹿，來舐小便處，即便有娠……日月滿足……生一女子……端正殊妙，仙人知是己女，便取畜養，漸漸長大，既能行來，腳蹈地處，皆蓮花出……時烏提延王游獵……從仙人索得此女……王大夫人甚妒花女……至後不久，生五百卵，盛著篋中。時大夫人擬著五百麵段，以代卵處，即以此篋封蓋記識，擲恒河中。王問夫人：為生何物？答言純生麵段……即下夫人職，更不見王。時薩耽菩王，在於下流，與諸婇女，游戲河邊，見此篋來……遣人取篋。王與夫人，各各一卵，卵自開敷，中有童子……養育長大，各有大力士力。烏提延王從薩耽菩王常索貢獻……王言：今我還世，為他所虜……五百力士逆將

Personal Beauty, I, p. 92: "Dieffenbach relates concerning the Polynesians that 'if a girl was courted by two suitors, each of them grasped one arm of the beloved & pulled her toward him; the stronger one got her, but in some cases not before her limbs had been pulled out of joint!'"

*法顯佛國記載此事,水經注亦引之(全唐文319 李華無畏三藏碑記無畏[illegible]) 南史齊東昏侯紀:鑿金為蓮花,以帖地,令潘妃行其上,曰此步步生蓮華也。[illegible]中[illegible]此因緣也。

年大,伐烏耆延王。。。。。甚怖而言……彼仙人者,或能得知之。作諸方便,往到仙人所。語仙人言:因是大難,何由得却……仙人答言:汝可還求蓮華夫人……此五百力士是汝子……即如仙人言,還求蓮華夫人,共懺悔已。蓮華夫人著好衣服,乘大白象,著軍陣前。五百力士當弓欲射,手自然生,不得屈申……母即按乳,一乳作二百五十岐,皆入諸子口中,即向父母懺悔……此即賢劫千佛(雜寶藏經1 蓮華夫人緣。元魏西域三藏吉迦夜共曇曜譯)

昔日有六牙白象……有二婦,一名賢,一名善賢。林中得一好蓮華,欲與賢,善賢奪去。賢見奪花,生嫉妬心。彼象愛於善賢而不愛我……我生人中,自知宿命,並拔此白象牙取……自撲而死,尋生毘提醯王家作女……梵摩達王為婦。[illegible]語梵摩達言:以象牙作床,若我能得,[illegible]……即時獵師詐被袈裟,挾弓毒箭……象王言:袈裟中必有善者……獵師於是遂便得近,以毒箭射……善賢即欲害彼獵師,象王種種慰喻說法……問獵師言:汝欲何索……獵師答言:不須餘物,欲得汝牙……象即時向大樹所,自拔牙出,以鼻絞捉,授與獵師,以牙布施……汝等當知,爾時白象者,我身是也(雜寶藏經2 六牙白象緣)

昔舍衛城中有大長者,多饒巨富……當於時日入海採寶,安隱得還。時彼國王分賜聚落,其婦懷妊,復生男兒,諸歡喜事同時集會。舍利弗來至其家,長者見供,飯食已訖……舍利弗呪願而言:今日良時得好報,財利樂事一切集……如似今日後常然。長者爾時聞呪願已,心大歡喜,即以上好疊毛二張,施舍利弗。摩訶羅獨不施之。時摩訶羅還寺惆悵……即語舍利弗言:向者呪願,可授我耶?即答之言:此呪願者,不可常用,有可用時,有不可用時……苦求教授,殷勤讚誦,極令通利……時因僧次,到長者家,次作上座。時彼長者估客入海,亡失財寶,長者之婦遭羅官事,兒復死喪,而摩訶羅說本呪

卽此雖字。佛本行集經第5 魔競品第33 牧牛，舊雜譬喻經卷上第6 牧牛
Polycrates (Herodotus, ~~I. 40-5, 120-5~~ III. 39 ff); Schiller: "Der Ring des Polykrates" (Werke, hrsg. Ludwig Bellermann, 2tes Aufl., I, S. 217 ff).

乃云彼常出，爾時出去，先常是語，以憶念恚，語其婦言，推之出門。（參觀雜寶藏經卷六長者請舍利弗摩訶羅緣）

昔諸王女出遊，為牧牛者所掠。國王出行界，見女便好之，便載去。諸王問女：何國人？女云：國王相接我。諸王曰：此王常仁慈，何橫掠人。諸王兒作一檢，我床下，往王王之語夫人：我乃見小女兒，為牧牛人所掠，我得載去。諸王聞人致來，往相見，語王：王為大恩至我許……我是諸王也。來之所欲，王云：寶物自多，願曉百禽鳥獸所語耳。諸王云：當齋七日，以語來授。聽勿令人知之也。如是王與夫人共飯，見蛾雌雄，雌語雄取飯，雄言各自取。雌云：我腹不便。王笑。夫人云：王何因笑？王默然……夫人云：王不相語者，我當自殺……王便出行。諸王化作羊群度水，見懷妊牸羊呼羝羊：汝還迎我。羝羊云：我極不能度。汝牸羊云：汝不度，我便自殺，汝不見國王當為婦死。羝羊云：此王癡，為婦死耳，汝便死，誰無牸羊也……王念：我為一國王，不及羊智乎。王歸，夫人云：王不為說者，當自殺了。王云：汝能自殺者，我宮中婦女多，不用汝為。師曰：癡男子坐婦欲殺身也（吳康僧會譯舊雜譬喻經卷上第21）

昔有一國，五穀熟成，人民安寧……王問群臣：我聞天下有禍，何類……便一臣至鄰國求買之，天神化作一人，於市中賣之，狀類如豬，持鐵鎖繫縛。臣問：此名何等？答曰：禍母。曰：賣幾錢？曰：千萬。曰：食何等？曰：日食一升針。臣便家家求針……請郡縣擾亂……欲殺棄之……刺不入，斫不傷，擲不死。積薪燒之，身赤如火，便走出，過里燒里，過市燒市（舊雜譬喻經卷上第22）。

昔有婦人常曰：我無所忘。兒子取母指鐶，擲著水中已，往問母金鐶所在。母言：我無所忘。母後日請目連那律大迦葉飯，時當得魚，遣人於市買魚歸治，於腹中得金鐶（舊雜譬喻經卷上27）

昔北天竺有一木師，大巧，作一木女，端正無雙，衣帶莊飾，與世女無異，亦來亦

*參觀 Pliny, Natural History, Bk. 卅五. 7 (crows trying to alight on the roof tiles represented on the stage scenery) (Loeb, vol. IX, p. 277); 36 (the competition between ~~Parrhasius~~ Zeuxis whose picture of grapes attracts a flock of birds & Parrhasius whose painting of a curtain is so realistic that Zeuxis requests it to be drawn so as to reveal the picture behind it) (pp. 309-11); (the horses neigh at the sight of the horse painted by ~~Appl~~ Appelles) (p. 331), etc.

去，亦能行酒看客，唯不能語耳。時南天竺有一畫師，亦善能畫。木師聞之，作好飲食，即請畫師，畫師既至，便使木女行酒擎食，從旦至夜。畫師不知，謂是真女，欲心極盛，念之不忘。時日以暮，木師入宿，亦留畫師令住止宿，以此木女立侍其側，便語客言：故留此女，可共宿也。主人已入，木女立在燈邊。客即呼之，而女不來。客謂此女羞故不來，便前以手牽之，乃知是木，便自慚愧，心念口言：主人誑我，我當報之。於是畫師復作方便，即於壁上畫作己像，所著被服與身不異，以繩繫頸，狀似絞死。畫作蠅鳥著其口啄。作已閉戶自入床下。天明主人出，見戶未開，即向中觀，唯見壁上絞死客像。主人大怖，便謂實死，即破戶入，以刀斷繩。於是畫師從床下出。木師大羞。畫師言：汝能誑我，我能誑汝。客主情畢，不相負也。二人相謂：世人相誑，孰異於此。……各捨婦親，出家修道（比丘道略集雜譬喻經第二。根本說一切有部毘奈耶雜事卷第十六佛言云：乃往古昔於中天竺國有一畫師，主人因事往詣餘國，至已，遂向畫師家停。然而主人作一機關木女，彩色莊嚴，令其澡[illegible]給[illegible]，對客而住。客便喚曰：來於此眠牀。其木女默然而住。彼人念曰：主人發遣此女看侍於我，即以手挽，其處即斷，分解墮散，總生羞恥。便作是念：我今被主誑惑而來，我應當亦可為恥者。彼人即於門扇上畫自己身，狀如自縊，入門扇後隱身而住。主人怪晚日高不起，即往看之，開門乃見自縊而死。便作是念：彼人何故自勒？因以審察，乃見木人棄在地上，觸索繫彼頸，將斷致死。其國主法，凡人死者，先奏王知，然後殯葬。主人急告王曰：請王檢看。王即勅使往看。使者告曰：汝且斫索令斷，然後檢看，為是自縊而死，為是主人勒殺。是時主人乃齎斧斫，唯加斫壁。客便告曰：為死法說，況對王邊。深為慚愧）*。

外國之人，爭貴人物的寫實，只貴唯肖。說來以足踏去之。一人不大健剿。陛

欲蹋之，移不能得，後見貴人欲唾，始來口時，便以足蹋其口。貴人問言：汝欲反耶……此喻說法時要須識時出口，出後說之也。若未出口，理未宣明，便先說者，喻如就口中蹋也（道略集雜譬喻經第十四）

昔有田舍人轉至都下，見被鞭，持熱馬屎塗背。問云：何故如是？其人答：令瘡易愈而不作瘢。田舍人竊著心中，後歸家，語其家人云：我至都下大得智慧……持鞭來鞭我二百鞭……流血被背……取熱馬屎來，為我塗之……汝知之不？此是智慧

法苑珠林卷九：若依正法念經說修羅衣食……今具同前如大論說……彼凡欲食時，末後一口要變作青泥，亦如諸天，強食百味，末後一口要易變作蝦蟆，是故經說不如天也

*參觀老學庵筆記卷五、捫蝨新話卷九、螢雪叢說、吹劍續錄、七修類稿卷四十三、玉塵[illegible]卷下、又[illegible]卷六、[illegible]訓、[illegible]

8宋詩紀事補遺卷五十八作羅甚年詩[illegible]小字

鄧椿公壽 畫繼

困學紀聞卷十五引陳師錫奏，而論之曰[illegible]臨戰[illegible]又徽宗能畫[illegible]以為[illegible]

1

徽宗皇帝：「朕萬幾餘暇，別無他好，惟好畫耳」……獨於翎毛尤為注意，多以生漆點睛，隱然豆許，高出紙素，幾欲活動，眾史莫能也……教育眾工，如進士科下題取士……所試之題，如「野水無人渡，孤舟盡日橫」，自第二人以下，多繫空舟岸側，或拳鷺於舷間，或棲鴉於篷背。獨魁則不然，畫一舟人臥於舟尾，橫一孤笛，其意以為非無舟人，止無行人，且以見舟子之甚閑也。又如「亂山藏古寺」，魁則畫荒山滿幅，上出幡竿，以見藏意；餘人乃露塔尖或鴟吻，往往有見殿堂者，則無復藏意矣*

蓋之而畫學設題求雅[illegible]畫年

2

趙令穰大年……每出一圖，必出新意，人或戲之曰：「此必朝陵一番回矣。」蓋譏其不能遠適，所見止京洛間景，不出五百里內故也……大年既以名，謁求者無少暇時，擲筆大悅曰：「藝之移人如此。」

3

蘇軾：先生平日胸臆宏放如此［指竹林墨竹］，而蒙陵[illegible]畫[illegible]有毛[illegible]不備[illegible]以[illegible]繩矩之也

李公麟：其佛像[illegible]……又畫自在觀音，跏趺合爪，而見自在之相，曰：「以破生為自在，自在之人不在相也」……平時所畫，不作著色……何時先生莫之說家[illegible]

米友仁：每自題其畫曰「墨戲」，被遇光堯，官至工部侍郎、敷文閣直學士……所畫未遇時，士大夫往往可得，既貴，甚自秘重，雖親黨間亦無緣得之，眾嘲之曰：「解作無根樹，能描懵懂雲；如今供御也，不肯與今人。」8

朱敦儒：素檢[illegible]因[illegible]攜其畫以為謁[illegible]薦於上，以被眷遇[illegible]常御[illegible]畫而[illegible]以畫名[illegible]不在也[illegible]

xo pendant, companion piece 同卷朱敦儒云：「[illegible]作橫掛三幅，惟營丘中掛[illegible]」

*參觀春渚紀聞卷七山谷書禪句云犁塗飲江水鼻吹波浪起岸上行人莫錯猜參禪木中
晴鮮嚐　參觀七九〇則論杜詩江上值水如海勢聊短述

若以畫爲生計論畫之法甚寬也

如火之點筆
周純　松梅　畫家於人物必九朽一罷謂先以土筆撲取形似數次修改
故曰九朽繼以淡墨一描而成故曰一罷罷者畢事也獨忠棋不假乎此落
筆便成每謂人曰吾畫同一畫標若出於又覺先朽而後出之
高奇……清逸靜深一洗工氣

四

鄭東野瑛　資性高明……人目之爲鄭百會亦善畫年少作數丈人物點是古人
致意之處及筆遠獨若故謹詳畫爲網脈百談圖
李昭晉陽　嘗云他人以蕭疏爲能余以重密爲巧之墨竹一派不讓與柯

五

惠洪覺範能畫梅竹每用皂子膠畫梅於生絹扇上燈月下映之宛然影也

六

朱漸京師人宣和間寫六殿御容俗云未滿三十歲不可令朱待詔寫真恐其
奪盡精神也

劉宗道京師人作照盆孩兒以水指影影亦相指形影自分每作一扇
必畫數百本然後出貨即日流布
王可訓……嘗作瀟湘夜雨圖實難命意宋復古八景皆是晚景其間煙寺晚
鐘瀟湘夜雨頗費形容鐘聲固不可爲而瀟湘夜矣又復畫雨作何形似
只是收去先畫面使命之不通暗昧掩靄慘淡之狀可謂之曲工者爲之形以
火炬照燒孤火螢映船至斯何可盡至於形容不出而反論云不通
事者只是鋪張之巧上妙而已也可訓之作差無此病
戰德淳本畫院人因試（蝴蝶）夢中家萬里題畫蘇武牧羊假寐以見
萬里之意遂魁

8參觀清波雜志卷5米南宮事。此文藝復興時此事出于意大利不由以[illegible] "Vasari relates pridefully that Michelangelo counterfeited ancient drawings so artfully that the copies were indistinguishable from the original (VII, 270). He absolves him of blame by explaining that he merely wished to keep the originals as samples of others' art to emulate

七　8歷代詩話丁九黃魯直跋：或謂之曰：君工畫不能使畫重，工詩乃能使畫重

楊威……工畫村田樂

八

吳興[illegible]平叔以[illegible]兄[illegible]為中書[illegible]生[illegible]子[illegible]法米元章以[illegible]人之語

九

畫者文之極也……其為人也多文，雖有不曉畫者寡矣；其為人也無文，雖有曉畫者寡矣。徽宗皇帝……乃以神逸妙能為次。○閩之邵武[illegible]平時見一不肖子貨畫一匣於人，凡十餘圖，每圖止為其一半，蓋橫截璧為中分者……蓋其兄弟不咸之甚，凡物皆如是分之，以為不如是為不平也

十

政和間有外宅宗室不記名，多蓄珍圖，往往王公貴人令其訪求，於是遂與常賣交通。凡有奇蹟，必用詭計勾致其家，即時臨摹，易其真者，其主莫能別也。復以真本厚價易之，至有循環三四者，故當時號曰便宜三云

莊肅幼恭　畫繼補遺

上

趙大亨……時人以其服[illegible]偉，目為趙大漢，自恥其俗，因改名大亨。其所畫人物[illegible]，因能亂人目，為……賺求贗遂亂名筆[illegible]以畫[illegible]

下

夏珪錢唐人，[illegible]畫院祗候，畫山水人物極俗惡。宋末畫道凋喪，人以畫草[illegible]遂[illegible]為時名，其實無可取，僅可知時代姓名而已

& surpass. After all, he did give back the originals! The exculpation is typical of the Renaissance, as is the ruse itself. The story of his Cupido dormente, carved & artificially aged to simulate an ancient statue & sold as such in Rome, is a familiar one" (Robert J. Clements, Michelangelo's Theory of Art, p. 158).

*末有原出文王世子，鄭用之注

§ Francis Thompson, Encomii Maestitiae Encom[illegible] "Our very gentleness to our children is because we know how short their time is. 'Eat, love, [illegible] drink, & be merry; for tomorrow ye are men!'"

禮記正義[illegible]

內則第十二

子事父母，雞初鳴，咸盥漱，櫛縰笄總，拂髦，冠緌纓，端韠紳，搢笏。[鄭注：縰，韜髮者也。總，束髮也，垂後為飾。拂髦，振去塵著之。髦用髮為之，象幼時鬌。冕端玄端，士服也……扱笏於紳內，以記事也○正義：此據子婦事長上，為之孺子皆象親，而不能雞初鳴也……櫛訖加縰，縰訖加笄，笄訖加總，總後加髦，髦著冠，冠著服玄端，著韠，又加大帶笏也]。左右佩用。左佩紛帨[鄭注：拭物之巾也]刀礪[鄭注：小刀及礪礱也]小觿[鄭注：解結錐也。觿貌如錐，以象骨為之]金燧[鄭注：可取火於日]右佩玦捍[鄭注：謂拾也，言可以捍弦也]管[鄭注：筆彄也]遰[鄭注：刀鞞也]大觿木燧[鄭注：鑽火也○正義：皇氏云：陰則以木燧鑽火]偪屨著綦[鄭注：綦，屨繫也]。婦事舅姑如事父母……及所，下氣怡聲，問衣燠寒，疾痛苛[鄭注：疥也]癢，而敬抑[鄭注：按也]搔之。出入則或先或後，而敬扶持之。進盥，少者奉槃，長者奉水，請沃盥，盥卒授巾。問所欲而敬進之，柔色以溫之[鄭注：溫藉也，承尊者必和顏色○正義：承藉父母若藻藉承玉然]。饘酏酒醴芼羹菽麥蕡稻黍粱秫唯所欲[鄭注：饘厚粥，酏薄粥]，棗栗飴蜜以甘之，堇荁枌榆免薧滫瀡以滑之[鄭注：免新生者，薧乾也]，脂膏以膏之[正義：總謂調和飲食]，父母舅姑必嘗之而後退。

男女未冠笄者……皆佩容臭[鄭注：香物也]，昧爽而朝[鄭注：後成人也]，問何食飲矣。若已食則退，若未食則佐長者視具。凡內外，雞初鳴，咸盥漱，衣服，斂枕簟[鄭注：不使人見己褻者]，灑掃室堂及庭，布席，各從其事。孺子蚤寢晏起，唯所欲，食無時§。

由命士以上，父子皆異宮……父母在，朝夕恆食，子婦佐餕[鄭注：勸其食，食其餘也]既食恆餕[鄭注：每食餕而盡之，末有原也○正義：食必須盡……以父母食不能盡。

* Right - left

故子婦佐餕，餕食之恒盡其餘，不再進。末有原。原，再也。每食盡其餘而再設也]……旨甘柔滑孺子餕。

在父母舅姑之所，有命之，應唯敬對。進退周旋慎齊[鄭注：齊，莊也]……不敢噦噫、嚏咳、欠伸、跛倚、睇視[鄭注：倚，偏任也]，不敢唾洟。寒不敢襲[鄭注：襲，重衣]，癢不敢搔……不涉不撅[鄭注：撅，揭衣也]，褻衣衾不見裏。父母唾洟不見[鄭注：輒刷去之]……五日則燂湯請浴，三日具沐……少事長，賤事貴，共帥時[鄭注：帥，循也。時，是也]

男不言內，女不言外。非祭非喪，不相授器[鄭注：祭嚴喪遽不嫌也]。其相授則女受以篚，其無篚則皆坐奠之[鄭注：奠，停地也]，而后取之。外內不共井，不共湢浴，不通寢席，不通乞假，男女不通衣裳。內言不出，外言不入。男子入內，不嘯不指[鄭注：嘯讀為叱，叱，嫌有隱使也 ○正義：以嘯是口嘯，叱是叱人……今不嘯者，文不指者指揮指物，叱嘯是叱人……若其常事……以言語處分足顯其意也，嘯有意……恐人驚也，不以言語但指叱而已]。夜行以燭，無燭則止。女子出門，必擁蔽其面。夜行以燭，無燭則止。道路男子由右，女子由左。

子婦孝者敬者，父母舅姑之命，勿逆勿怠。若飲食之，雖不耆，必嘗而待[鄭注：待後命而去也]。加之衣服，雖不欲，必服而待。加之事，人代之，己雖弗欲[正義：舅姑加己以事業，己雖然勞苦，不欲使人代己]，姑與之，而姑使之，而后復之……子婦未孝未敬，勿庸疾怨，姑教之；若不可教，而后怒之；不可怒，子放婦出而不表禮焉[鄭注：猶為之隱，不明其犯禮之過也 ○正義：雖責怒之而不從命]。父母有過，下氣怡色，柔聲以諫。諫若不入，起[鄭注：起，更也]敬起孝，說則復諫。不說，與其得罪於鄉黨州閭，寧孰諫。父母怒不說[正義：純孰殷勤而諫，若物之成孰然]，而撻之流血，不敢疾怨，起敬起孝……子有二妾，父母愛一人焉，子愛一人焉，由[鄭注：由，自也]衣服飲食，由執事，毋敢視父母所愛，雖父母沒不衰。

狀火以諺言然
燃火語之內東

其宜其妻［鄭注：宜猶善也］，父母不說，出。子不宜其妻，父母曰：是善事我，子行夫婦之禮焉，沒身不衰。［正義：大戴禮本命云：婦有七出：不順父母去，無子去，淫去，妒去，有惡疾去，多言去，竊盜去……多言，為其離親也……婦有三不去：有所取無所歸不去，與更三年喪不去，前貧賤後富貴不去］

舅沒則姑老［鄭注：傳家事於長婦］……舅姑若使介婦，毋敢敵耦於冢婦［鄭注：介婦，眾婦也］，雖有勤勞，不敢掉磬［正義：隱義云：齊人以相絞訐為掉磬。崔云：北海人謂相激事為掉磬］……子婦無私貨，無私畜，無私器，不敢私假，不敢私與。

飯：黍、稷、稻、粱……膳：膷、臐、膮（牛臛、羊臛、豕臛）……飲：重醴、稻醴……酏、清、白……羞：糗餌粉酏……牛宜稌，羊宜黍，豕宜稷，犬宜粱，雁宜麥，魚宜苽……

不食雛鱉，狼去腸，狗去腎，狸去正脊，兔去尻，狐去首，豚去腦，魚去乙，鱉去醜［鄭注：皆為不利人也……乙，魚體中害人者名也，今東海鰫魚有骨名乙，在目旁，狀如篆乙，食之鯁人不可出。醜謂鱉竅也］。肉曰脫之，魚曰作之，棗曰新之，栗曰撰之，桃曰膽之，柤梨曰攢之［正義：為其能……攢者，看蟲孔也］。牛夜鳴則庮，羊泠毛而毳，羶；狗赤股而躁，臊；鳥皫色而沙鳴，鬱；豕望視而交睫，腥；馬黑脊而般臂，漏；雛尾不盈握弗食，舒雁翠，鵠鴞胖，舒鳧翠，雞肝，雁腎，鴇奧，鹿胃［鄭注：皆為不利人也。庮，惡臭也。泠毛，毳毛別聚不解者也。赤股，股裏無毛也。皫色，毛變色也。沙猶嘶也。鬱，腐臭也。望視，視遠也。腥當為星，肉中如米者。般臂，前脛般般然也。漏當為螻，如螻蛄臭也。舒雁，鵝也。翠，尾肉也。胖謂脅側薄肉也。舒鳧，鶩也。奧，脾肶也。正義：自牛夜鳴至般臂漏，皆與周禮內饔職文同……豕盲視……目睫毛交……脾肶謂藏之深奧處也］。肉腥［不熟也］細者為膾，大者為軒［鄭注：膾者必先軒之，所謂聶而切之］

曾子曰：孝子之養老也，樂其心，不違其志，樂其耳目，安其寢處，以其飲食忠養之［正

如中心為忠，見詩關雎序正義、左傳桓公六年正義。

參觀[illegible]《世說·輕詆》劉注引《妒記》：王導妻曹氏性妒……將黃門及婢指刀食自出尋討。又《汰侈》：石崇每要客燕集，常令美人行酒，客飲不盡者，使黃門交斬美人。是以

[illegible]中心義之〕孝子之身終，終身也者，非終父母之身，終其身也。是故父母之所愛亦愛之，父母之所敬亦敬之，至於犬馬盡然，而況於人乎……

炮：取豚若將〔鄭注：將當為牂，牡羊也〕，刲之刳之，實棗於其腹中，編萑以苴之，塗之以謹塗〔鄭注：謹當為墐〕……~~[illegible]~~鉅鑊湯~~[illegible]~~〔正義：以大鑊盛湯〕，以小鼎薌脯於其中〔鄭注：豚羊入於小鼎中，使之香美〕，使其湯毋滅鼎，三日三夜毋絕火，而后調之以醯醢……漬：取牛肉必新殺者，薄切之，必絕其理，湛〔鄭注：亦漬也〕諸美酒，期朝而食之，以醢若醯醷。為熬〔鄭注：於火上為之也，今之火脯似矣〕：捶之，去其皽，編萑布牛肉焉，屑桂與薑，以洒諸上而鹽之……

禮始於謹夫婦，為宮室，辨外內。男子居外，女子居內，深宮固門，閽寺守之，男不入，女不出……不敢共湢浴……夫婦之禮，唯及七十，同藏無間[illegible]〔鄭注：衆無嫌，及於至也○正義：間，別也……以至老無嫌疑故也……為夫雖七十始唯七十以外始於同居〕。故妾雖老，年未滿五十，必與五日之御〔鄭注：五十始衰不能孕也，妾閉房不復出御矣。此御謂侍夜勸息也〕……妻不在，妾御莫敢當夕〔鄭注：避女君之御日也○正義：大夫一妻二妾，則三日御徧；士一妻一妾，則二日御徧。妾恆避女君之御日，雖值不敢當女君之御日，設令當女君之御日，則不敢當夕而往。故詩小星注引此〕。妻將生子，及月辰，居側室，夫使人日再問之，作而自問之，妻不敢見，使姆衣服而對……子生，男子設弧於門左，女子設帨於門右……凡名子不以日月，不以國，不以隱疾〔鄭注：衣中之疾，難為醫也〕……六年，教之數與方名〔鄭注：東西〕。七年，男女不同席，不共食……十年，出就外傅，居宿於外，學書記……十有三年，學樂，誦詩，舞勺。成童〔鄭注：十五以上〕舞象，學射御。二十而冠，始學禮……三十而有室，始理男事，博學無方，孫友視志〔鄭注：室猶妻也。男事，受田給政役也。方猶常也。孫，順也，順於友，視其所志也〕。四十始仕，方物〔鄭注：方猶比也，物猶事也〕出謀發慮，道合則服從，不可則去……女子十年不出，姆教婉娩聽從

是為然

玉藻內則之次亦以見閨事也

從……學女事以共衣服……十有五年而笄，二十而嫁，有故[鄭注：謂父母之喪]二十三年而嫁。聘則為妻，奔則為妾[鄭注：聞彼有禮，走而往焉……奔或為衒]

玉藻第十三

天子玉藻，十有二旒，前後邃延，龍卷以祭。玄端[鄭注：祭先王之服也。雜采曰藻，天子以五采藻為旒，旒十有二。皆出冕前後而垂，延，冕上覆也。畫龍於衣……端當為冕之誤，玄衣而冕○正義：雜采之絲繩以貫於玉……垂而深邃，以延覆冕上。卷畫此龍形卷曲於衣]……動則左史書之，言則右史書之……夫人與君同庖[鄭注：不特殺也○正義：此謂據天子可知]。君無故不殺牛，大夫無故不殺羊，士無故不殺犬豕[鄭注：故謂祭祀之屬○正義：若待賓客饗食，亦在其中]。君子遠庖廚，凡有血氣之類，弗身踐也[鄭注：踐當為翦，聲之誤也○正義：此謂尋常無祭祀之事，若身親之，故楚語云：禘郊之事，天子自射其牲，又刲羊擊豕是也]。年不順成，君衣布搢本[正義：本謂士笏，以竹為之。搢，插也]。關梁不租，山澤列而不賦[鄭注：遮列也，雖不賦，猶為之禁，不得非時取也]。土功不興，大夫不得造車馬[鄭注：造謂作新也]

君子之居恆當戶[鄭注：向明]，寢恆東首[鄭注：首生氣也]。若有疾風迅雷甚雨，則必變，雖夜必興，衣服冠而坐[鄭注：敬天之怒]。日五盥[正義：洗手也]。沐稷而靧粱[正義：沐髮、洗面取稷粱之潘汁]……浴用二巾，上絺下綌……將適公所，宿齊戒，居外寢，沐浴，史進象笏，書思對命[鄭注：思所思念將以告君者也，對所以對君者也，命所受君命者也，書之於笏為失忘也○正義：史謂大夫亦有史官也]。凡嘗遠食，必順近食……飲於人不醉[鄭注：謂醉也]……君子之飲酒也，受一爵而色洒如也[鄭注：肅敬貌，洒或為察]，二爵而言言斯[鄭注：和敬貌，斯猶耳也]，禮已，三爵而油油[鄭注：說敬貌○正義：王肅油依家云明敬貌也。二爵而言，言可以語也；言斯禮，言語必以禮也；三爵而油，無恩已及由宋

8 又見曲禮下

云旋斂旋]

君衣狐白裘、錦衣以裼之[鄭注、以素錦為衣覆之……裼衣象裘色]……士不衣狐白[鄭注.辟君也、狐之白者少]……錦衣狐裘、諸侯之服也、犬羊之裘不裼[鄭注.質略、亦庶人無文飾]……笏、天子以球玉[鄭注.美玉也]、諸侯以象、大夫以魚須文竹、士竹本象可也[鄭注.文猶飾也、大夫士飾竹以為笏〇正義、以鮫魚須飾竹以成文……士以竹為本質、以象牙飾其邊緣]……凡有指畫於君前、用笏、造受命於君前、則書於笏……

凡君召、以三節、二節以走、一節以趨[鄭注、節所以明信輔君命也、使人召臣、急則持二、緩則持一]在官不俟屨、在外不俟車[鄭注皆謂趨君命也〇正義、皇氏云、急緩不出於三節、不謂節有於三也……外謂其室及官府也、在家也不俟屨……之屨]……士於君所言大夫、沒矣則稱謚若字、名士、與大夫言、名士字大夫[鄭注、君所大夫屬亦名〇正義、名士者士卑、雖已死而此生存之士與君言、猶呼死士名也……若大夫士與[與大夫言]則字士諱大夫]、於大夫所、有公諱無私諱[正義、士及大夫言、但諱君家、不自私諱其祖也]凡祭不諱、廟中不諱、教學臨文不諱[正義、臨文謂簿書及法律之文事也云

古之君子必佩玉……周還中規、折還中矩、進則揖之、退則揚之、然後玉鏘鳴也[鄭注、小俯見於前、小仰見於後]故君子在車則聞鸞和之聲、行則鳴佩玉、是以非辟之心無自入也……君子無故[鄭注謂喪與災眚]玉不去身、君子於玉比德焉、天子佩白玉而玄組綬、公侯佩山玄玉而朱組綬、大夫佩水蒼玉而純組綬[鄭注玉有山玄水蒼、視之文色所似也〇正義、詩秦風云、言念君子、溫其如玉、是玉以比德]

食棗桃李、弗致于核[正義、懷核不置於地]……凡食果實者後君子[鄭注、陰陽所成、非人事也]火孰者先君子[鄭注備火齊不得也〇正義、是人之所為、恐和

*頭容直［鄭注：不傾顧也］，故與此不重看

**參觀太白詩，鬢華常玉色，隨如[illegible]哉（Metaphorical polygon）.

言不惰］……男[illegible]如事子，歲以拜，婦衣服之以拜……宮內之婦帥再拜，凡婦君子與小人不同日［正義：懷孕尊卑之雜也］

父命，呼唯而不諾，手執業則投之，食在口則吐之，走而不趨……父沒而不能讀父之書，手澤存焉爾；母沒而杯圈不能飲焉，口澤之氣存焉爾［鄭注：不忍用也］……

疾趨則欲發而手足毋移［鄭注：謂起屨也。疏：[illegible]自若，發謂起屨也……毋移令直且正云］圈豚行不舉足，齊如流［鄭注：圈，轉也。豚之言若有所循，不舉足，曳踵則衣之齊如水之流矣……此徐趨也。○正義：齊，裳下緝也］……足容重［鄭注：舉欲遲也］，手容恭，目容端，口容止，聲容靜［鄭注：不噦欬也］，頭容直，氣容肅［鄭注：似不息也］，立容德［鄭注：如有予也。○正義：德得也，立如磬折，如人授物與己，己受得之形也。賀云：德是有所施與之名也，立時身形小俯，向前如授物與人時也］*色容莊，坐如尸……凡祭，容貌顏色如見所祭者。喪容纍纍，色容顛顛［鄭注：憂思貌］，視容瞿瞿梅梅［鄭注：不審貌。○正義：梅梅猶微微，謂微昧也］，言容繭繭［鄭注：聲氣微也］，戎容暨暨［鄭注：果毅貌］……色容厲肅，視容清明，立容辨卑毋讇［鄭注：自貶卑謂磬折也。讇，傾身以有下也。○正義：在軍中立之形容，常於損抑卑退，不以驕敖忽略士卒……軍中尚威武，雖自於退……毋得過為謟曲］頭頸必中，山立［鄭注：不搖動也］，時行［鄭注：時而後行也，詩云威儀孔時］，盛氣顛實揚休［鄭注：揚讀為陽，顛讀為闐。○正義：顛塞也，實滿也，休養也。言軍士宜盛其氣，塞滿於中，其氣息出外，咆勃如盛陽之氣生養萬物］，玉色［鄭注：色不變也。○正義：軍尚嚴肅，故色不變動］**

明堂位第十四

昔者周公朝諸侯于明堂之位，天子負斧依，南鄉而立［鄭注：周公攝王位，以

*大傳云'上治祖禰'、'下治子孫'、'旁治昆弟'，鄭注：治猶正也

可證揚子之說（見韓非子詭使篇）

明堂之禮儀朝諸侯也，不於宗廟，辟王也。天子，周公也。負之言背也。斧依為斧文屏風於戶牖之間]……成王幼弱，以天下之亂……七年致政於成王。成王以周公為有勳勞於天下……命魯公世世祀周公以天子之禮樂……振木鐸於朝，天子之政也[鄭注：天子將發號令也，以木鐸警眾]……凡四代之服器官，魯兼用之。是故魯王禮也，天下傳之久矣。君臣未嘗相弒也，禮樂刑法政俗未嘗相變也，天下以為有道之國，是故天下資禮樂焉[鄭注：春秋時魯三君弒，又士之有誄，由莊公始，婦人髽而弔，始於臺駘，云君臣未嘗相弒，政俗未嘗相變，亦近誣矣]

喪服小記第十五

親親、尊尊、長長，男女之有別，人道之大者也。[鄭注：言服之所以隆殺]

大傳第十六

聖人南面而聽天下，所且先者五，民不與焉。一曰治親，*二曰報功[鄭注：功臣也]，三曰舉賢，四曰使能，五曰存愛[鄭注：存察也。○正義：能謂有道藝。既無功德，又非賢能，而有道藝，亦祿之……雖無賢能而有仁愛之心，亦當察之]。五者一得於天下[正義：一皆得於天下]，民無不足，無不贍者。五者一物紕繆，民莫得其死。聖人南面而治天下，必自人道始矣。立權度量，考文章[鄭注：權，稱也。○正義：考，校也]，改正朔，易服色，殊徽號[鄭注：旌旗]，異器械[鄭注：禮樂之器及兵甲]，別衣服，此其所得與民變革者也。其不可得變革者則有矣：親親也，尊尊也，長長也，男女有別，此其不可得與民變革者也……

其夫屬乎父道者，妻皆母道也；其夫屬乎子道者，妻皆婦道也[正義：若兄弟之子屬於己以子行者，其妻皆從己之子行，婦人來嫁己族，與之正名，即謂之為婦也]。謂弟之妻婦者，是嫂亦可謂之母乎[鄭注：言不可也。○正義：弟妻既是子行，若嫂用母行之名，謂之為母，尊卑遠之，然見嫂不可亦以為母也]。名者，人治之大者也，可無慎乎……繫之以姓而弗別，綴之以食而弗殊[正義：連綴族人以飲食之禮]雖

以作體如是處也

※※如 undertone 者文之佳妙，若微。曲禮下：問君長幼節，若問人先生之心而

經笑、詩校、左傳定公四年其人為食節 禰兒子說雅，凡說之雜，紀言知之【雜】，已以說之雜也，又言雜之【雜】，能始言之雜也，又此言敢推焉【之雜】，而能盡之雜也

百思而得嚼咽之間者，周道然也。

少儀第十七

聞始見君子者，辭曰：「某固願聞名於將命者。」［新注：君子之大夫若有實德者。固如故也。將猶奉也……疏云：固，事前得辭也〇正義：作記之人，不自謙退，不敢自言己來，而傳言者舊說，故云聞。辭，宴之辭也。某，客名也。身辭曰固，如故也……願以己名聞達於將命之人也。此言實始見君子，而云始聞名於將命者，不敢遂斥見於君子……主人不欲見己，乃更辭，故云固也。若初辭則不云固。案鄭云某聞名於將命者行］敵者曰：「某固願見。」［新注：敵，等也。願見於將命者，謙也］罕見曰聞名［新注：希相見雖於敵者，猶如當主謙辭，如於君子］亟見曰朝夕［新注：亟數也。於君子則曰某願朝夕聞名於將命者，於敵者則曰某願朝夕見於將命者］瞽曰聞名［新注：瞽無目也，辭不得見。〇正義：不問其貴賤，皆並通云願聞名於將命者］……

受立，授立，不坐。性之直者則有之矣［新注：為短者也。謂受授於尊者，而尊者短，則跪，不敢以長臨之〇正義：尊者立，以物之早者……尊者立已以物授尊者……此二事皆不坐……尊者天性直自如此短小，若立對之，則以長臨尊，故宜跪也］……

不窺於大家，不訾重器［新注：大謂富之廣也。訾，思也。重猶寶也〇正義：士往於卿大夫之家，見彼富大，不可窺覦……寶器之類見其重器，不可思計］……不貳問［新注：當己之說，以問吉凶於蓍龜］……侍坐於君子，君子欠伸，運笏，澤劍首，還屨，問日之蚤莫，雖請退可也［新注：運澤謂玩弄也〇正義：君子撥動於笏，撫弄劍首，還回轉屨，問日之早晚］事君者量而後入，不入而後量。凡乞假於人，為人從事者亦然。然故上無怨而下遠罪也［新注：量其事之合成否

一史記孫卿列傳此文似可參考

○正義：不得以他人請見者，并問所為來否] 不窺密，不旁狎[鄭注：旁私狎習，終或爭訟○正義：旁謂旁側也] 不道舊故[鄭注：言知識之過失，損友也] 不戲色。為人臣下者，有諫而無訕，有亡而無疾[鄭注：亡，去也；疾，惡也] 頌而無諂，諫而無驕[鄭注：驕謂將之而不懌] 怠則張而相之，廢則埽而更之[鄭注：改其隳壞，不可因也]……毋拔來，毋報往[鄭注：報讀為赴疾之赴，拔赴皆疾也]……毋循枉[鄭注：言昔日之不正，不可復遵行以自伸] 毋測未至。士依於德，游於藝；工依於法，游於說[鄭注：法謂規矩尺寸之數。說謂鴻殺之宜，若考工記曰，薄厚之所震動，清濁之所由出，侈弇之所由興，有說]……毋訾衣成器[鄭注：訾，思也，謂量其價數]……

未嘗不食新[鄭注：嘗謂薦新物於寢廟]……凡有刺刃者，以授人則辟刃[鄭注：不以正鄉人也]……軍旅思險，隱情以虞[鄭注：險阻出奇覆謀之也。隱，意也，思也。虞，度也。當思念己情之所能，以度彼之將然否○正義：虞，詐也]……

君子不食圂腴[鄭注：周禮圂作豢，謂犬豕之屬，食米穀者也。腴有似人穢○正義：腴，猶大腸也]……

衣服在躬而不知其名為罔……洗盥執食飲者，勿氣，有問焉，則辟咡而對[鄭注：口旁曰咡]

學記第十八

發慮憲，求善良，足以謏聞，不足以動眾[鄭注：言發計慮當擬度於法式也。求謂招來也。謏之言小也。動眾謂師役之事○正義：不學之人，能思慮謀度法式，求善以自輔……故小有聲聞……思未被物，若欲動眾則不能] 就賢體遠，足以動眾，未足以化民[鄭注：就謂躬下之，體猶親也] 君子如欲化民成俗，其必由學乎。玉不琢，不成器；人不學，不知道。是故古之王者，建國君民[正義：君長

按說文：衣，依也。白虎通：衣者隱也，裳者障也。韓非子難篇：人有設桓公隱者，呂覽重言篇、史記楚世家皆載成公賈以隱諫楚莊王。隱者，疑之及不疑之而於之，譬喻是也。衣有隱(concealment)與飾(ornament)二義（衣者身之章也），譬喻亦隱掩而呈意象，而煥炳其文彩，相反相成者也。故又曰善博喻之師則能有材料之供，即教之謂，人不患無材，博喻然後能為師

君民〕教學為先……雖有嘉肴，弗食不知其旨也；雖有至道，弗學不知其善也。是故學然後知不足，教然後知困。知不足，然後能自反也；知困，然後能自強也。故曰教學相長也［鄭注：學則睹己行之所短，教則見己道之所未達。自反，求諸己也；自強，修業不敢倦］。兌命曰：學學半，其此之謂乎［鄭注：兌當為說。高宗夢傅說，求而得之，作說命三篇，在尚書。言學人乃益己之學半○正義：上學為教，音斆；下學者謂習也。言教人乃是益己學之半也］。古之教者，家有塾，黨有庠，術有序，國有學。比年入學［鄭注：學者每歲來入也］，中年考校［鄭注：中猶間也○正義：每間一歲］。一年視離經辨志［鄭注：離經，斷句絕也；辨志，謂別其心意所趣鄉］，三年視敬業樂群，五年視博習親師，七年視論學取友，謂之小成；九年知類通達，強立而不反［鄭注：不違失師道］，謂之大成。夫然後足以化民易俗，近者說服而遠者懷之，此大學之道也。記曰：蛾子時術之，其此之謂乎［鄭注：蚍蜉之子微蟲耳，其功乃復成大垤○正義：蛾子時時術學銜土之事］……夏楚二物，收其威也［鄭注：收謂收斂整齊之；威，威儀也］……時觀而弗語，存其心也［鄭注：使之憤憤然後啟發也○正義：教者時時觀之而不丁寧告語］。幼者聽而弗問，學不躐等也［鄭注：學，教也。胡孝反］……不學操縵［鄭注：雜弄］，不能安弦；不學博依［鄭注：廣譬喻也。依或為衣］，不能安詩；不學雜服［鄭注：雜或為雅］，不能安禮；不興其藝，不能樂學［鄭注：興之言喜也，歆也。藝謂禮樂射御書數○正義：不喜其雜藝，則不能歡樂於所學之正道］。故君子之於學也，藏焉修焉，息焉遊焉［正義：言君子於學無時暫替也］……

今之教者，呻其佔畢，多其訊［鄭注：呻，吟也；佔，視也；簡謂之畢；訊猶問也。言今之師自不曉經之義，但吟誦其所視簡之文，多其難問也○正義：此明師惡也……不曉經義，但詐吟長詠，以視篇簡而已；既自不曉義理，而外不

*cf. Mephisto to the Student in *Faust*, Pt. I, "Studierzimmer": "Vergebens dass ihr ringsum wissenschaftlich schweift, / Ein jeder lernt nur was er lernen kann!"
又賈誼陳政事疏：夫禮者禁於將然之前，而法者禁於已然之後，是故法之所用易見，而禮之所為生難知也。史記自序亦云云

佔畢然，故假作問難，詐了為疑云，於己經論之也]。言及于數[鄭注：發言出說，不首其義，動云有所法象而已○正義：數謂法象……若一為陽爻起大一，二為陰爻配二儀，但有法象，不然，浪為說也]。進而不顧其安，使人不由其誠，教人不盡其材[鄭注：務其所誦多，不惟其未曉。使學者誦之而為之說，不用其誠。材，道也，謂師有所隱也○正義：惟，思也……為之說義，以彼不曉而為之浪說，是不用己之忠誠也……雖己所懷者又不能多，恒恐人勝之……故不盡其道也]。其施之也悖，其求之也佛[鄭注：教者言非，則學者失問]。夫然，故隱其學[鄭注：不稱揚也]而疾其師，苦其難而不知其益也，雖終其業，其去之必速[鄭注：學不心解，則亡之易]。教之不刑[鄭注：猶成也]，其此之由乎。
大學之法，禁於未發之謂豫[鄭注：情慾未生，謂年十五時]，當其可之謂時[鄭注：年二十時，成人]，不陵節而施之謂孫[鄭注：不教長者才者以小，教幼者鈍者以大。施，猶教也。孫，猶順也]，相觀而善之謂摩[鄭注：不並問，則教者思專也○正義：善猶解也。人人競問，則師思不專，故令弟子推長者能者一人諮問，餘小不能者但觀聽長者之問答而各得其解]。此四者，教之所由興也。發然後禁，則扞格而不勝；時過然後學，則勤苦而難成；雜施而不孫，則壞亂而不脩；獨學而無友，則孤陋而寡聞；燕朋逆其師，燕辟廢其學[鄭注：燕猶褻也。褻其朋友，褻師之譬喻○正義：若理鉤深，學者難曉，時須假設譬喻]。此六者，教之所由廢也。君子既知教之所由興，又知教之所由廢，然後可以為人師也。故君子之教喻也，道[鄭注：示之以道塗也]而弗牽，強而弗抑[鄭注：抑猶推也]，開[鄭注：謂發頭角]而弗達。道而弗牽則和，強而弗抑則易，開而弗達則思；和易以思，可謂善喻矣。
學者有四失，教者必知之。人之學也，或失則多，或失則寡，或失則易，或失則止。此四者，心之莫同也[鄭注：謂才少者、才多者、不問不識者、好思不問者○正義
又見大戴禮之禮察篇 又參觀下文經解：夫禮禁亂之所由生；坊記：禮……以為民坊

*Philosopher-King

才識淺小而好學貪多，則終無所成……才識深大而好學務少……終求捷易……至道深遠……而人不思求，唯好汎濫外問……不肯詳問，惟但止住而自思]。知其心，然後能救其失也。教也者，長善而救其失者也。善歌者使人繼其聲，善教者使人繼其志。[鄭注：為之善者，則後人樂放效]其言也約而達，微而臧[鄭注：臧，善也]，罕譬而喻，可謂繼志矣。君子知至學之難易而知其美惡[鄭注：說之是非也]，然後能博喻，〻〻然後能為師，〻〻然後能為長[鄭注：為官長]，能為長然後能為君。故師也者，所以學為君也。是故擇師不可不慎也……凡學之道，嚴師為難。師嚴然後道尊，道尊然後民知敬學。是故君之所不臣於其臣者二：當其為尸[鄭注：祭主]則弗臣也，當其為師則弗臣也。大學之禮，雖詔於天子無北面，所以尊師也[孔疏：詔，告也。雖天子至尊，而告授之時，天子致師北面。鈎命決云：暫所不臣者五，謂師也，三老也，五更也，祭尸也，大將軍也。又云天子常所不臣者三，唯二王之後，妻之父母，夷狄之君不臣。不臣二王之後者，為敬其法度，故尊其子孫也。不臣妻之父母者，欲其妻共承先祖宗之敬。不臣夷狄之君者，由政教所不加]。善學者，師逸而功倍，又從而庸之[鄭注：從，隨也；庸，功也]；不善學者，師勤而功半，又從而怨之。善問者如攻堅木，先其易者，後其節目，及其久也，相說以解；不善問者反此。善待問者如撞鐘，叩之以小者則小鳴，叩之以大者則大鳴，待其從容[鄭注：從讀如舂，〻容謂重撞撞擊也]，然後盡其聲；不善答問者反此。

記問之學，不足以為人師[鄭注：豫誦雜難雜說]。必也其聽語乎[鄭注：必待其問乃說之]。力不能問，然後語之，〻〻而不知，雖舍之可也。

良冶之子，必學為裘[孔疏：父兄世業鋾鑄金鐵，使之柔合，以補治破器，皆令全好，故此子弟仍能學為袍裘，補續獸皮，片片相合，以至完全也]

*參觀中庸天命之謂性節正義、又本篇下文

8 vs. Put the cart before the horse.

良弓之子，必學為箕［鄭注：撓角幹者其材宜調，乃以三者為柳撓之箕］。始駕馬者反之，車在馬前［正義：馬子始學駕車之時……繫在車後而行……大馬牽車於前……其後駒隨見車行］8。君子察於此三者，可以有志於學矣。古之學者，比物醜類［鄭注：以事相況而為之，醜猶比也］。鼓無當於五聲，五聲弗得不和；水無當於五色，五色弗得不章；學無當於五官，五官弗得不治［正義：金木水火土之官］；師無當於五服，五服弗得不親。

君子曰：大德不官［鄭注：謂君也］，大道不器，大信不約［鄭注：謂若胥命於蒲，無盟約。○正義：約為期要也，鄭注用左傳桓公三年事］，大時不齊［鄭注：春時以生，冬時以死。○正義：謂天時也，天生萬物不並在一時，猶若春夏萬物自生，秋冬自死］……三王之祭川也，皆先河而後海，或源也，或委也，此之謂務本［鄭注：源，泉所出也；委，流所聚也。始出一勺，卒成不測。○正義：鄭用中庸篇證，證學務為積漸，故云重其本也］

樂記第十九

凡音之起，由人心生也。人心之動，物使之然也。感於物而動，故形於聲。聲相應，故生變；變成方［鄭注：猶文章］謂之音；比音而樂之，及干戚羽旄，謂之樂。樂者，音之所由生也，其本在人心之感於物也。是故其哀心感者，其聲噍以殺；其樂心感者，其聲嘽以緩；其喜心感者，其聲發以散；其怒心感者，其聲粗以厲；其敬心感者，其聲直以廉；其愛心感者，其聲和以柔。六者非性也，感於物而后動［鄭注：言人聲在所見，非有常也。○正義：物，外境也。言樂初所起，在於人心之感外境也……心既由於外境而變，故有此六事之不同也……人生而靜，天之性也，人心本靜，無此六事］……凡音者，生人心者也。情動於中，故形於聲；聲成文，謂之音。是故治世之音安以樂，其政和；亂世之音怨以怒，其政乖；亡國之音哀以思，其民困。聲音之道，與政通矣［正義：亡國謂將亡時，民心哀思］。宮為君、

* Hegel on those who regard his "speculative philosophy" as metaphysics: „Sie lassen sich mit Thieren vergleichen, welche alle Töne einer Musik mit durchgehört haben, an deren Sinn aber das Eine, die Harmonie dieser Töne, nicht gekommen ist."

[illegible]

宮為君，商為臣，角為民，徵為事，羽為物。五者不亂，則無怗懘之音矣［鄭注：凡聲濁者尊，清者卑］。宮亂則荒，其君驕；商亂則陂，其官壞；角亂則憂，其民怨；徵亂則哀，其事勤［正義：繇役不休，其民之事勤勞故也］；羽亂則危，其財匱。五者皆亂，迭相陵［正義：互也］，謂之慢。如此則國之滅亡無日矣。鄭衛之音，亂世之音也，比於慢矣。桑間濮上之音，亡國之音也，其政散，其民流，誣上行私而不可止也［正義：君政既散，民自流亡，誣罔於上，行其私意……詳君謨集新論二十一篇說樂人者十九首新聲[illegible]今樂新論說樂人者惟九篇耳，某云十九者誤也］。凡音者，生於人心者也；樂者，通倫理者也。是故知聲而不知音者，禽獸是也；知音而不知樂者，衆庶是也。唯君子為能知樂［鄭注：禽獸知此為聲耳，不知其宮商之變也。八音並作克諧曰樂］……是故不知聲者不可與言音，不知音者不可與言樂。知樂則幾於禮矣。禮樂皆得，謂之有德……是故樂之隆，非極音也；食饗之禮，非致味也［正義：致謂美味］。清廟之瑟，朱弦而疏越［鄭注：越，瑟底孔也，疏之使聲遲也］，壹倡而三歎，有遺音者矣。大饗之禮，尚玄酒而俎腥魚，大羹不和，有遺味者矣。是故先王之制禮樂也，非以極口腹耳目之欲也……

人生而靜，天之性也；感於物而動，性之欲也**［正義：自然謂之性，貪欲謂之情］。物至知知，然後好惡形焉［鄭注：至，來也。知知，每物來則又有知也。言見物多則欲益衆］。好惡無節於內，知誘於外，不能反躬，天理滅矣［鄭注：知猶欲也。理猶性也］。夫物之感人無窮，而人之好惡無節，則是物至而人化物也。人化物也者，滅天理而窮人欲者也。於是有悖逆詐偽之心，有淫泆作亂之事。是故強者脅弱，衆者暴寡，知者詐愚，勇者苦怯……是故先王之制禮樂，人為之節……禮節民心，樂和民聲，政以行之，刑以防之。禮樂刑政，四達而不悖，則王道備矣。樂者為同，禮者為異。同則相親。

**未的。人性本動，以物滑欲，遂能靜乎。參觀中庸正義引賀瑒。

文子道原篇：人生而靜，天之性也；感物而動，性之害也；物至而應，智之動也；智與物接而好憎生焉。好憎

*鄭注：聖人之精氣謂之神，賢知之精氣謂之鬼。正義申引鄭義，謂有天地自然之鬼神，有聖人賢人之鬼神（大指本皇氏）

參觀日札七二八則論 Coleridge, Notebooks, II, 5, 2046

**參觀下文樂盈而反，以反為文。曲禮：樂不可極（正義：當自抑止，不可極為。曲禮四字〔盈而反〕）

西儒論[illegible]15引太公陰謀武王銘：樂極則悲，沈湎[illegible] 禮運人喜則斯陶一節，記子游語，樂之極至哀亦至也

異則相敬，樂勝則流，禮勝則離［鄭注：流謂合行不敬也，離謂析居不和也○正義：故論語云，禮之用和為貴］。合情飾貌者，禮樂之事也［鄭注：情謂和，貌謂莊○正義：禮以檢跡於外］……樂由中出，禮自外作。樂由中出故靜，禮自外作故文。大樂必易，大禮必簡……大樂與天地同和，大禮與天地同節……明則有禮樂，幽則有鬼神*……禮者殊事合敬者也，樂者異文合愛者也［正義：尊卑異等，是殊事，俱行於禮，是合敬也；宮商別調，是異文，各以歡愛，是合愛也］……故事與時並，名與功偕［鄭注：乘其所生之時，而名其所立之功○正義：謂樂之名］。故鐘鼓管磬，羽籥干戚，樂之器也；屈伸俯仰，綴兆舒疾，樂之文也；簠簋俎豆，制度文章，禮之器也；升降上下，周還裼襲，禮之文也。故知禮樂之情者能作，識禮樂之文者能述。作者之謂聖，述者之謂明。明聖者，述作之謂也。

樂者天地之和也，禮者天地之序也。和故百物皆化，序故群物皆別。樂由天作，禮以地制。過制則亂，過作則暴［鄭注：過猶誤也］……王者功成作樂，治定制禮［鄭注：功成治定同時耳，功主於王業，治主於教民］……五帝殊時，不相沿樂；三王異世，不相襲禮。樂極則憂，禮粗則偏矣。及夫敦樂而無憂，禮備而不偏者，其唯大聖乎［鄭注：樂人之所好也，害在淫侈；禮人之所勤也，害在倦略○正義：物極則反，樂出憂來……[illegible]而不極，則同被侈］……仁近於樂，義近於禮……天尊地卑，君臣定矣；卑高已陳，貴賤位矣；動靜有常，小大殊矣；方以類聚，物以群分，則性命不同矣［鄭注：方謂行蟲也，物謂殖生者也，性之言生也，命生之長短也○正義：方謂走蟲禽獸之屬……物謂草木之屬。鄭注易云，類聚群分，謂各以也……二注不同，各有以也……方者雖以類聚，而性識異理……物者殖生無心，但一物而已］。在天成象，在地成形，如此則禮者天地之別也。地氣上齊［鄭注：齊讀為躋，躋升也］，天氣下降，陰陽相摩，天地相蕩［鄭注：蕩猶動也］，鼓之以雷霆，奮之以風雨，動之以四時，煖之以日月，而百化興焉［鄭注：百物化生］。如此則樂者天地

§自天尊地卑至此與繫辭大略同。按成形而智誘於外，不能反己而天理滅矣

*一作生

** cf Aristotle, *De Anima*, II. viii: "These terms ['sharp' & 'heavy' noise] are used by analogy from the sense of touch… there seems to be an analogy to the sharp & blunt in the sphere of touch" ("Loeb", p. 115)

之和也……及夫禮樂之極乎天而蟠乎地，行乎陰陽而通乎鬼神，窮高極遠而測深厚。樂著大始，而禮居成物[鄭注：著之言處也。大始，百物之始主也]。著[鄭注：猶明白也]不息者天也，著不動者地也。一動一靜者，天地之間也[鄭注：間謂百物也○正義：一物動者是天動，雖天之陽氣者也……一物靜者由地而以靜，雖地之陰氣也]……

天地之道，寒暑不時則疾，風雨不節則饑。教者[鄭注：謂樂也]民之寒暑也，教不時則傷世；事者民之風雨也，事不節則無功。然則先王之為樂也，以法治也……夫豢豕為酒，非以為禍也，而獄訟益繁[鄭注：本以饗祀養賢，而小人飲之善酗也]，則酒之流生禍也。是故先王因為酒禮，壹獻之禮，賓主百拜，終日飲酒而不得醉焉……樂也者，聖人之所樂也，而可以善民心，其感人深，其移風易俗，故先王著其教焉。夫民有血氣心知之性，而無哀樂喜怒之常[正義：言性雖一，感物不恆]，應感起物而動，然後心術形焉[鄭注：術，所由也。形猶見也]。是故志微[鄭注：微，細也]噍殺之音作，而民思憂；嘽諧慢易繁文簡節[鄭注：少易也]之音作，而民康樂；粗厲猛起奮末廣賁[鄭注：賁讀為憤○正義：奮動手足，廣為憤氣充滿]之音作，而民剛毅；廉直勁正莊誠之音作，而民肅敬；寬裕肉好[鄭注：肉，肥也○正義：厚重者也]順成和動之音作，而民慈愛；流辟邪散狄成滌濫[鄭注：往來疾貌]之音作，而民淫亂……是故先王本之情性，稽之度數……使之陽而不散，陰而不密，剛氣不怒，柔氣不懾，四暢交於中而發作於外……使親疏貴賤長幼男女之理皆形見於樂，故曰樂觀其深矣……土敝則草木不長，水煩則魚鼈不大，氣衰則生物不遂，世亂則禮慝而樂淫。是故其聲哀而不莊，樂而不安，慢易以犯節，流湎以忘本；廣則容姦，狹則思欲[鄭注：廣謂聲緩，狹謂聲急○正義：節間疏緩，節間迫促]，感條暢之氣，而滅平和之德，是以君子賤之也。

凡姦聲感人，而逆氣應之，逆氣成象，而淫樂興焉；正聲感人，而順氣應之，順氣成象，而和樂興焉。倡和有應，回邪曲直，各歸其分，而萬物之理，各以類相動也。是故君子反情[鄭注：反猶本也]以和其志，比類以成其行。姦聲亂色，不留聰明；淫樂慝禮，不接心術……五色成文而不亂，八風從律而不姦……故曰：樂者樂也。君子樂得其道，小人樂得其欲。以道制欲，則樂而不亂；以欲忘道，則惑而不樂……

德者性之端也，樂者德之華也，金石絲竹，樂之器也。詩言其志也，歌詠其聲也，舞動其容也。三者本於心，然後樂器從之。是故情深而文明，氣盛而化神，和順積中而英華發外，唯樂不可以為偽。樂者心之動也，聲者樂之象也，文采節奏，聲之飾也[正義：人心動而見於聲，聲成而為樂……樂本無體，因聲而見……聲在曲折，出有曲直]。君子動其本……樂也者施也，禮也者報也[鄭注：樂出而不反，而禮有往來○正義：作樂之時，本為治理，而無反報之意]。樂，樂其所自生，而禮反其所自始。樂章德，禮報情，反始也……樂也者，情之不可變者也；禮也者，理之不可易者也。樂統同，禮辨異，禮樂之說，管[鄭注：猶包也]乎人情矣。窮本知變，樂之情也；著誠去偽，禮之經也。禮樂偩[鄭注：猶依象也]天地之情，達神明之德，降興上下之神，而凝是[鄭注：凝猶成也○正義：是正也]精粗之體，領[鄭注：猶理治也]君臣之節……

魏文侯問於子夏曰：吾端冕而聽古樂，則唯恐臥；聽鄭衛之音，則不知倦。敢問古樂之如彼何也？新樂之如此何也？子夏對曰：今夫古樂，進旅退旅[鄭注：旅猶俱也，俱進俱退，言其齊一]，和正以廣，弦匏笙簧，會守拊鼓[鄭注：會猶合也，言衆待擊鼓乃作]，始奏以文，復亂以武，治亂以相，訊疾以雅[鄭注：文謂鼓，武謂金，相即拊，以韋為表，裝之以糠，雅狀如漆筩，中有椎]。君子於是語，於是道古，脩身及家，平均天下，此古樂之發也。今夫新樂，進俯退俯

*參觀吳景旭子仁檀朦轉音第四十六鳴聲悲好等、鬼谷子本經陰符七篇云：故音不和則不悲

[鄭注：俯猶曲也，言不齊一也]姦聲以濫，溺而不止，及優侏儒，獶雜子女，不知父子[鄭注：獶，獼猴也，言舞者如獼猴戲也，亂男女之尊卑。○正義：言俳優雜戲如短小之人……亦似獼猴，男女無別]樂終不可以語，不可以道古，此新樂之發也。今君之所問者樂也，所好者音也。夫樂者與音相近而不同。文侯曰：敢問何如？[正義：子夏之意以古樂乃為樂，今樂但淫聲音而已，不得為樂也]子夏對曰……今君之所好者，其溺音乎？……鄭音好濫淫志，宋音燕女溺志，衛音趨數煩志，齊音敖辟喬志，此四者皆淫於色而害於德，~~是四者皆淫於色而害於德~~，是以祭祀弗用[鄭注：燕，安也。趨數讀為促速。煩，勞也。濫、濫竊也。○正義：濫謂男女相偷竊……宋音以安燕女子……齊音敖很辟越……鄭宋至是一而為別者，鄭濫竊非己傳匹別相濫竊，燕女謂己妻妾燕安而已……四者皆淫於色，此是鄭與宋皆是淫聲也，而往於齊衛，鄭不言女色者，緣詩所錄桑中濮上是淫佚之事，若淫佚之外更為促速數煩，推此而言，齊之哀公荒淫怠慢，以淫於婦，亦女色之外加以敖辟]○詩云：肅雝和鳴[正義：周頌有瞽]先祖是聽。夫肅，肅敬也；雝，雝和也。夫敬以和，何事不行？為人君者謹其所好惡而已矣。君好之則臣為之，上行之則民從之。詩云：誘民孔易[正義：大雅板]此之謂也。……鐘聲鏗，鏗以立號，號以立橫[鄭注：號令所以警眾。橫，充也，謂氣作充滿]橫以立武。君子聽鐘聲則思武臣。石聲磬[鄭注：磬當為罄字○正義：罄謂清響]磬以立辨[鄭注：謂分明於節義]辨以致死。君子聽磬聲則思死封疆之臣[正義：此為樂器之磬，據上言聲為磬，此之罄]。絲聲哀，哀以立廉[鄭注：廉謂廉隅也。謂聲音之淒曉可破哀怨*]~~廉以立~~廉以立志。君子聽琴瑟之聲則思志義之臣。竹聲濫，濫以立會[鄭注：濫猶擥聚也]會以聚眾。君子聽竽笙簫管之聲則思畜聚之臣。鼓鼙之聲讙，讙以立動[鄭注：聞讙囂則人意動作。讙或作歡，動或為勳]動以進眾。君子聽

+按上文始奏以文，復亂以武。鄭注：文謂鼓，武謂金。據此則始終以鐘鼓為節也。鄭孔說未諦通

8以下一節見[illegible]

鼙之聲讙，則思將帥之臣*。君子之聽音，非聽其鏗鏘而已也，彼亦有所合之也〔鄭注：以聲合己志也〕

賓牟賈侍坐於孔子，孔子與之言，及樂，曰：夫武之備戒之已久，何也〔鄭注：武謂周舞也。備戒，擊鼓警眾 ○正義：孔子問賓牟賈云：夫武樂將欲作舞之時，先擊鼓備戒，使眾不備戒之後，久乃作舞〕？對曰：病不得其眾也〔正義：武王伐紂之時，憂病不得士眾之心，故先鳴鼓以戒士眾，久乃出戰。今象武王憂不得眾心故也〕。詠歎之，淫液之〔鄭注：歌遲之也 ○正義：淫液是貪羨之貌〕，何也？對曰：恐不逮事也〔鄭注：戎事也〕。發揚蹈厲之已蚤，何也（…音連延而流液不絕之）？對曰：及時事也〔鄭注：時至，武事當施也〕。…聲淫及商，何也？對曰：非武音也〔鄭注：不貪商 ○正義：王肅云：…淫貪商也〕。…有司失其傳也。若非有司失其傳，則武王之志荒矣。賓牟賈起，免席而請曰：…遲之遲而又久，何也？子曰：居〔鄭注：猶安坐也〕，吾語汝。夫樂者，象成者也〔鄭注：謂已成之事〕。…久立於綴，以待諸侯之至也。且女獨未聞牧野之語乎？武王克殷反商。…濟河而西，馬散之華山之陽而弗復乘；牛散之桃林之野而弗復服；車甲釁而藏之府庫而弗復用；倒載干戈，包之以虎皮。…然後天下知武王之不復用兵也〔鄭注：反當為及字之誤，謂至紂都也〕。…

君子曰：禮樂不可斯須去身。致樂以治心，則易直子諒之心油然生矣〔正義：和易正直子愛誠信〕。易直子諒之心生則樂，樂則安，安則久，久則天，天則神。天則不言而信，神則不怒而威。致樂以治心者也。致禮以治躬則莊敬，莊敬則嚴威。心中斯須不和不樂，而鄙詐之心入之矣。外貌斯須不莊不敬，而易慢之心入之矣。…故樂也者，動於內者也；禮也者，動於外者也。故禮主其減，樂主其盈〔鄭注：主於減，人所倦也；主其盈，人所歡也〕。禮減而進，以進為文；樂盈而反，以反為文〔鄭注：進謂自勉強也，反謂自抑止也。文猶美也，善也〕。禮減而不進則銷，樂盈而不反則放〔鄭注：放，淫於聲樂不能止也 ○正義：禮既減損，若不勉強自進，則銷衰也。樂主盈

*Dialectic + Golden Mean
注鄭又見祭義篇

淫。若不反自抑損，則以流放〕故禮有報〔鄭注：讀曰褒，猶進也〕而樂有反。禮得其報則樂，樂得其反則安。禮之報，樂之反，其義一也*〔鄭注：俱趨立於中，不銷不放也〕夫樂者樂也，人情之所不能免也。樂必發於聲音，形於動靜，人之道也。聲音動靜，性術之變，盡於此矣〔鄭注：免猶自止也。性術，言此出於性也〕故人不耐無樂，樂不耐無形，形而不為道，不耐無亂〔鄭注：形，聲音動靜也。耐，古書能字也，後世變之，此獨存焉〕先王恥其亂，故制雅頌之聲以道之，使其聲足樂而不流，使其文足論而不息，使其曲直繁瘠、廉肉節奏，足以感動人之善心而已矣，不使放心邪氣得接焉，是先王立樂之方也〔鄭注：流，謂淫放也。文，篇辭也。息，猶銷也。曲直，歌之曲折也。繁瘠廉肉，聲之鴻殺也。○正義：樂之篇章足可論說義理而不息止也。繁謂繁多，瘠謂省約，廉謂廉稜，肉謂肥滿，節奏謂或作或止，作則奏之，止則節之〕……夫樂者，先王之所以飾喜也；軍旅鈇鉞者，先王之所以飾怒也。故先王之喜怒，皆得其儕焉……

子贛見師乙而問焉，曰：賜聞聲歌各有宜也，如賜者宜何歌也？師乙曰：乙賤工也，何足以問所宜？請誦其所聞，而吾子自執焉〔鄭注：執猶處也〕愛者宜歌商，溫良而能斷者宜歌齊……故歌者上如抗，下如隊，曲如折，止如槁木，倨中矩，句中鉤，纍纍乎端如貫珠〔鄭注：言歌聲之著，動人心之審，如有此事。○正義：言聲音感動於人，令人心想形狀如此。句謂大屈也〕故歌之為言也，長言之也〔鄭注：引其聲也〕說之故言之，言之不足故長言之，長言之不足故嗟歎之，嗟歎之不足故不知手之舞之足之蹈之也

雜記上第二十

諸侯行而死於館，則其復如於其國〔鄭注：館，主國所致舍。復，招魂復魄也〕如於道，則升其乘車之左轂，以其綏復。其輤有裧，緇布裳帷，素錦以為屋而行〔鄭注：載柩將殯之車飾也……緇布裳帷，圍棺者也……屋，其中小帳〕……大夫以

*音依上聲。間傳。三曲而偯。鄭注：聲餘從容也

布爲輤而行……士輤葦席以爲屋，蒲席以爲裳帷。凡訃於其君，曰：君之臣某死［鄭注：訃或作赴，至也。使人至君所告之］父母妻長子，曰：君之臣某之某死［正義：上某是生者臣名，下某是臣之親屬死者］……君訃於他國之君，曰：寡君不祿……大夫訃於同國適者，曰：某不祿［鄭注：適讀爲匹敵之敵］……訃於他國之君，曰：君之外臣寡大夫某死。訃於適者，曰：吾子之外私寡大夫某不祿，使某實［鄭注：實讀爲至〇正義：以身親告，故云使某實］……凡婦人從其夫之爵位……

子貢問喪。子曰：敬爲上，哀次之，瘠爲下。顏色稱其情，戚容稱其服……三年之喪，言而不語，對而不問。廬堊室之中，不與人坐焉［鄭注：言言己事也，爲人說爲語］……視君之母與妻，比之兄弟。發諸顏色者，亦不飲食也［鄭注：謂醴酒美食］……喪者不遺人……喪食雖惡，必充飢。飢而廢事，非禮也；飽而忘哀，亦非禮也。視不明，聽不聰，行不正，不知哀，君子病之。故有疾飲酒食肉，五十不致毀，六十不毀，七十飲酒食肉，皆爲疑［鄭注：恐也］死……無鹽酪，不能食食，鹽酪可也。孔子曰：身有瘍則浴，首有創則沐，病則飲酒食肉。毀瘠爲病，君子弗爲也。毀而死，君子謂之無子……

曾申問於曾子曰：哭父母有常聲乎？曰：中路嬰兒失其母焉，何常聲之有［鄭注：所謂哭不偯］……童子哭不偯*，不踊，不杖，不菲，不廬……

孔子曰：管仲鏤簋而朱紘，旅樹而反坫，山節而藻棁，賢大夫也，而難爲上也。晏平仲祀其先人，豚肩不揜豆，賢大夫也，而難爲下也。君子上不僭上，下不偪下［鄭注：僭天子諸侯，偪士庶人］。

嫂不撫叔，叔不撫嫂。君子有三患：未之聞，患弗得聞也；既聞之，患弗得學也；既學之，患弗能行也。君子有五恥：居其位，無其言，君子恥之；有其言，無其行，君子恥之；既得之而又失之，君子恥之；地有餘而民不足，君子恥之；眾寡均而倍焉［鄭注：謂佃役多人數等也，彼已倍己］，君子恥之……

恤由之喪，哀公使孺悲之孔子學士喪禮，士喪禮於是乎書［鄭注：國人乃復書而存之

* 如西方之以鏡

子貢觀於蜡。孔子曰、賜也樂乎。對曰、一國之人皆若狂、賜未知其樂也[正義、蜡月以飲酒之樂]子曰、百日之蜡、一日之澤、非爾所知也[鄭注、民皆勤稼穡、有百日之勞、喻久也、今一日使之飲酒燕樂、是君之恩澤○正義、百日者舉全數、實一年之勞苦也]張而不弛、文武弗能也、弛而不張、文武弗為也、一張一弛、文武之道也[鄭注、以弓弩喻人也、久張之則絕其力、久弛之則失其體○正義、喻民一時須勞、一時須逸]…孔子曰、管仲遇盜、取二人焉、上以為公臣、曰其所與遊辟也、可人也[鄭注、言此人可也○正義、薦上此二人以為桓公之臣、言此盜人所與交遊是邪僻之人、其人性乃是堪可之人也]管仲死、桓公使為之服…內亂不與焉、外患弗辟也…孔子曰、吾食於少施氏而飽、少施氏食我以禮[鄭注、貴其以禮待己而為之飽也、時人倨慢若季氏則不以禮矣]吾祭、作而辭曰、疏食不足祭也、吾飧、作而辭曰、疏食也、不敢以傷吾子[正義、吾飧者孔子將飧、食以飲澆飯以答主人之意、少施氏起而辭道云疏糲之食、不可強飽、以致傷害]

喪大記第二十二[劉元云委曲詳備繁多於士大]

疾病[鄭注、疾困曰病]外內皆埽[鄭注、為賓客將來問病也]…廢牀[鄭注、人始生在地、去牀、庶其生氣反]…屬纊以俟絕氣[鄭注、纊今之新綿、易動搖、置口鼻之上以為候]男子不死於婦人之手、婦人不死於男子之手[鄭注、君子重終、為其相褻]…既復、男子稱名、婦人書字[鄭注、婦人不以名行]…始卒、主人[正義、孝子男子女子也]啼、兄弟哭、婦人哭踊[鄭注、悲哀有深淺也]…婦人迎客送客不下堂、下堂不哭、男子出寢門見人不哭[鄭注、婦人所有事自堂及房、男子所有事自堂及門、非其事處而哭、猶野哭也]…君設大盤造冰焉、大夫設夷盤造冰焉、士併瓦盤無冰[鄭注、造猶內也…先內冰盤中、乃設牀於其上…襢笫而已]…始死遷尸於牀…既殯、食肉飲酒可也、五十不成喪[鄭注、成猶備也]

*孔子語見子罕篇。大學釋誠意亦云如好好色。參觀黃徹䂬溪詩話卷八、王文成公全書卷五與黃勉之二、紅樓夢82回。又坊記：民猶以色厚於德。子云好德如好色

祭法第二十三

山林川谷丘陵能出雲為風雨見怪物皆曰神。有天下者祭百神……大凡生於天地之間者皆曰命。其萬物死皆曰折，人死曰鬼［鄭注：生時形體異，可同名；至死腐為野土，異其名……折棄敗之言也，鬼之言歸也］……顯考祖考無廟，有禱焉，為壇祭之，去壇為鬼……庶士庶人無廟，死曰鬼……夫聖王之制祭祀也，法施於民則祀之，以死勤事則祀之，以勞定國則祀之，能禦大菑則祀之，能捍大患則祀之……此皆有功烈於民者也。及夫日月星辰，民所瞻仰也；山林川谷丘陵，民所取財用也。非此族［鄭注：族猶類也］，不在祀典

祭義第二十四

祭不欲數，數則煩，煩則不敬。祭不欲疏，疏則怠，怠則忘。是故君子合諸天道，春禘秋嘗［鄭注：周更名春祭曰祠］。霜露既降，君子履之，必有悽愴之心，非其寒之謂也。春雨露既濡，君子履之，必有怵惕之心，如將見之。樂以迎來，哀以送往，故禘有樂而嘗無樂［正義：春秋二時於文為互。春不直云非其暖之謂，秋不云如將見之］……齊之日，思其居處，思其笑語，思其志意，思其所樂，思其所嗜。齊三日，乃見其所為齊者［鄭注：思之熟也］。祭之日，入室，僾然必有見乎其位；周還出戶，肅然必有聞乎其容聲；出戶而聽，愾然必有聞乎其歎息之聲……君子生則敬養，死則敬享……君子有終身之喪，忌日之謂也……饗者鄉也，鄉之然後能饗焉［鄭注：中心鄉之，乃能使其祭見饗也］

文王之祭也，事死者如事生，思死者如不欲生，忌日必哀，稱諱如見親，祀之忠也，如見親之所愛，如欲色然，其文王與［鄭注：忠謂孝中心。如欲色者，以時人於色厚，假以喻之。○正義：思念親之深之甚，如似凡人貪愛女色然也……王肅解欲色，如欲見父母之顏色。鄭何得比父母於女色。馬昭申云：孔子曰吾未見好德如好色者，如此亦比色於德。子夏亦云如好色，所言甚多，於文無嫌］*……仲尼

嘗，奉薦而進，其親也慤，其行也趨趨以數【鄭注：身親執事時少威儀，趨讀如促，數之言速也○正義：慤，慤質】已祭，子贛問曰：子之言祭，濟濟漆漆然，今子之祭無濟濟漆漆，何也？子曰：濟濟者，容也遠也；漆漆者，容也自反也……夫何神明之及交，夫何濟濟漆漆之有乎……夫言豈一端而已，夫各有所當也【鄭注：漆漆讀如朋友切切。自反，自脩整也……非所以接親……反之也○正義：容貌疏遠脩整，此乃賓客之道，凡脩整之人，必自反覆於首】

孝子將祭，慮事不可以不豫，比時【鄭注：先時也】具物，不可以不備，虛中【鄭注：不兼念餘事】以治之……以其恍惚以與神明交，庶或饗之，庶或饗之，孝子之志也……已徹而退，敬齊之色不絕於面……孝之有深愛者，必有和氣；有和氣者，必有愉色；有愉色者，必有婉容。孝子如執玉，如奉盈，洞洞屬屬然，如弗勝，如將失之。嚴威儼恪，非所以事親也……是故至孝近乎王，至弟近乎霸……祭日於壇，祭月於坎，以別幽明，以制上下；祭日於東，祭月於西，以別外內，以端其位……宰我曰：吾聞鬼神之名，不知其所謂。子曰：氣也者，神之盛也；魄也者，鬼之盛也；合鬼與神，教之至也【鄭注：氣謂噓吸出入者也，耳目之聰明為魄○正義：此氣謂人之性識也，但性識依此氣而生，有氣則有識；魄謂體也，若無耳目形體，不得為聰明……人之死，其神與形體分散各別】眾生必死，死必歸土，此之謂鬼。骨肉斃於下，陰為野土【鄭注：陰讀為依蔭之蔭】其氣發揚于上，為昭明，焄蒿悽愴，此百物之精也，神之著也【鄭注：焄謂香臭也，蒿謂氣烝出貌○正義：人氣揚於上為昭明，百物之氣為焄蒿，人亦有之，乃悽乃愴】因物之精，制為之極，明命【鄭注：猶名也】鬼神，以為黔首則，百眾以畏，萬民以服【正義：鬼神本是人與物之魂魄，若直名之為魂魄，其名不尊……史記云秦命民曰黔首……此經所云，非當秦世，錄記之人，在後變改之耳……精靈為魂，形體為魄】

* repetition 修詞

君子反古復始，不忘所由生也。是以致其敬，發其情，竭力從事，以報其親，不敢弗盡也……曾子曰：身也者，父母之遺體也。行父母之遺體，敢不敬乎。居處不莊，非孝也；事君不忠，非孝也；涖官不敬，非孝也；朋友不信，非孝也；戰陳無勇，非孝也……養可能也，敬為難；敬可能也，安為難；安可能也，卒為難［正義：卒，終也］。父母既沒，慎行其身，不遺父母惡名，可謂能終矣。仁者，仁此者也；禮者，履此者也；義者，宜此者也；信者，信此者也；強者，強此者也。樂自順此生，刑自反此作。曾子曰：夫孝，置［正義：措置］之而塞乎天地，溥之而橫乎四海，施諸後世而無朝夕［鄭注云：常無輟時］，推而放諸東海而準，推而放諸西海而準，推而放諸南海而準，推而放諸北海而準……

樂正子春下堂而傷其足，數月不出，猶有憂色。門弟子曰：夫子之足瘳矣，數月不出，猶有憂色，何也？樂正子春曰：善，如爾之問也〻〻〻〻〻。吾聞諸曾子，曾子聞諸夫子曰：天之所生，地之所養，無人為大［正義：無如人最為大］。父母全而生之，子全而歸之，可謂孝矣。不虧其體，不辱其身，可謂全矣。故君子頃步而弗敢忘孝也。今予忘孝之道，予是以有憂色也……

孝子將祭祀，必有齊莊之心以慮事……結諸心，形諸色……

祭統第二十五

凡治人之道，莫急於禮。禮有五經，莫重於祭［鄭注：吉禮凶禮賓禮軍禮嘉禮，莫重於祭，謂以吉禮為首也。大宗伯職曰：以吉禮事邦國之鬼神示］。夫祭者，非物自外至者也，自中出生於心也。心怵而奉之以禮……祭者，所以追養繼孝也。孝者，畜也。順於道，不逆於倫，是之謂畜［正義：畜謂畜養。援神契云：天子之孝曰就，諸侯曰度，大夫曰譽，士曰究，庶人曰畜。分之為五，總之曰畜，皆是畜義］……凡天之所生，地之所長，苟可薦者，莫不咸在，示盡物也。外則盡物，內則盡志，此祭之心也……不齊則於物無防也，嗜欲無止也……夫祭有餕，餕者祭之末

8 禮即法也 參仲尼燕居、坊記。Wundt, Völkerpsychologie II. Bd. II, p.308 on Tabu (quoted in Freud, Tabu und Totem, S. 26, 31, 91)

也不可不察也。是故在上之人君子曰：審終始，如始飲饌共是已

經解第二十六

孔子曰：入其國，其教可知也。其為人也，溫柔敦厚，詩教也；疏通知遠，書教也；廣博易良，樂教也；絜靜精微，易教也；恭儉莊敬，禮教也；屬辭比事，春秋教也。故詩之失愚，書之失誣，樂之失奢，易之失賊，禮之失煩，春秋之失亂。其為人也，溫柔敦厚而不愚，則深於詩者也。etc.〔鄭注：易，愛惡相攻，遠近相取，則不能容人，近於傷害〇正義：正則獲吉，邪則獲凶，不為淫濫，是絜靜；窮理盡性，言入秋毫，是精微〕……發號出令而民說，謂之和；上下相親，謂之仁；民不求其所欲而得之，謂之信；除去天地之害，謂之義。義與信，和與仁，霸王之器也。有治民之意而無其器則不成。禮之於正國也，猶衡之於輕重也，繩墨之於曲直也，規矩之於方圜也。故衡誠〔鄭注：縣錘也〕縣，不可欺以輕重；繩墨誠陳，不可欺以曲直；規矩誠設，不可欺以方圜……夫禮，禁亂之所由生，猶坊止水之所自來也。故以舊坊為無所用而壞之者，必有水敗；以舊禮為無所用而去之者，必有亂患。故昏姻之禮廢，則夫婦之道苦，而淫辟之罪多矣〔鄭注：苦，謂不至不答之屬〇正義：夫親迎而女不至，若詩陳風云：昏以為期，明星煌煌，注：親迎女猶有他色，不肯時行……夫不答耦於婦，故邶風云日月，衛莊姜傷己不見答於先君〕。鄉飲酒之禮廢，則長幼之序失，而爭鬥之獄繁矣。喪祭之禮廢，則臣子之恩薄，而倍死忘生者眾矣。聘覲之禮廢，則君臣之位失，諸侯之行惡，而倍畔侵陵之敗起矣。故禮之教化也微，其止邪也於未形，使人日徙善遠罪而不自知也，是以先王隆之也。易曰：君子慎始，差若豪氂，繆以千里〔正義：易緯文〕。此之謂也。

哀公問第二十七

哀公問於孔子曰：大禮何如？君子之言禮，何其尊也？……孔子曰：丘聞之，民之所由生，

子思缁衣、坊记
明中庸君子之道造端於夫妇

礼为大……即安其居，节丑其衣服，卑其宫室，车不雕几，器不刻镂，食不贰味，以与民同利[郑注：即就也，丑类也，几附缠之也]。昔之君子之行礼者如此。……哀公曰：敢问人道谁为大？孔子愀然作色而对曰：君之及此言也，百姓之德也[郑注：德犹福也]，固臣敢无辞而对。人道政为大……政者正也。君为正，则百姓从政矣……公曰：寡人固，不固焉得闻此言也。寡人欲问，不得其辞，请少进……孔子遂言曰：昔三代明王之政，必敬其妻子也有道。妻也者，亲之主也，敢不敬与？子也者，亲之后也，敢不敬与？……身也者，亲之枝也，敢不敬与？……公曰：敢问何谓敬身？孔子对曰：君子过言则民作辞，过动则民作则。君子言不过辞，动不过则，百姓不命而敬恭，如是则能敬其身……古之为政，爱人为大。不能爱人，不能有其身；不能有其身，不能安土；不能安土，不能乐天；不能乐天，不能成其身……公曰：敢问何谓成身？孔子对曰：不过乎物[郑注：物犹事也○正义：不过误於事]。公曰：敢问君子何贵乎天道也？孔子对曰：贵其不已。如日月东西相从而不已也，是天道也。不闭其久，是天道也。无为而物成，是天道也。已成而明，是天道也……公曰：寡人既闻此言也，无如后罪何？孔子对曰：君之及此言也，是臣之福也。

仲尼燕居第二十八

仲尼燕居，子张子贡言游侍，纵言至於礼。子曰：居[郑注：还坐也]！女三人者，吾语女礼，使女以礼周流无不遍也……敬而不中礼谓之野，恭而不中礼谓之给，勇而不中礼谓之逆……给夺慈仁[郑注：夺犹乱也，似慈仁实非慈仁]……师尔过而商也不及。子产犹众人之母也，能食之不能教也……夫礼所以制中也。子贡越席而对曰：敢问礼也者，领恶而全好者与[郑注：领犹治也，好善也○正义：治去恶事而成全善事]……子曰：礼者何也？即事之治也。君子有其事，必有其治。治国而无礼，譬犹瞽之无相与，伥伥乎其何之？譬如终夜有求於幽室之中，非烛何见？若无礼则手足无所错，耳目无所加，进退揖让无所制……是故古之君子，不必亲相与言也，以礼乐相示而已……礼也者，理也；乐也者，节也。君子无理不动，无节不作。不能诗，於礼缪，不能乐，素

即治理之理

＊參觀樂記、樂極則憂

於禮素。薄於德，於禮虛。……子貢越席而對曰：敢問夔其窮與？[正義：唯知夔達於樂，言語更不解禮]子曰：古之人與？古之人也。達於禮而不達於樂，謂之素；達於樂而不達於禮，謂之偏。夫夔達於樂而不達於禮，是以傳於此名也，古之人也。[正義：言今人解樂則全不知禮。古之人也，但不曉達於禮，非全不知。古之人通也，達於禮，故云古之人，今人異]子張問政。子曰：師乎！前，吾語女乎？君子明於禮樂，舉而錯之而已。子張復問。子曰：師，爾以為必鋪几筵，升降酌獻酬酢，然後謂之禮乎？爾以為必行綴兆，興羽籥，作鐘鼓，然後謂之樂乎？言而履之，禮也。行而樂之，樂也。……三子者既得聞此言也於夫子，昭然若發矇矣。

孔子閒居第二十九

→大雅泂酌

孔子閒居，子夏侍。子夏曰：敢問詩云「凱弟君子，民之父母」，何如斯可謂民之父母矣？孔子曰：夫民之父母乎，必達於禮樂之原，以致五至，而行三無，以橫[鄭注：充也]於天下。四方有敗，必先知之。此之謂民之父母矣。子夏曰：……敢問何謂五至？孔子曰：志之所至，詩亦至焉；詩之所至，禮亦至焉；禮之所至，樂亦至焉；樂之所至，哀亦至焉。哀樂相生。是故正明目而視之，不可得而見也；傾耳而聽之，不可得而聞也；志氣塞乎天地，此之謂五至。[鄭注：至於民也。志謂恩意也。詩謂好惡之情也○正義：君與民同其歡樂，若民有禍害，則能悲哀憂恤，至極於下……哀生於樂，凡樂先生而後死，故先樂而後哀，哀之極則生於樂，是亦樂生於哀]※……敢問何謂三無？孔子曰：無聲之樂，無體之禮，無服之喪。……敢問何詩近之？孔子曰：「夙夜其命宥密」（周頌昊天有成命），無聲之樂也。「威儀逮逮，不可選也」（邶風柏舟），無體之禮也。「凡民有喪，匍匐救之」（邶風谷風），無服之喪也[鄭注：非有鐘鼓之聲，升降揖讓之禮，衰絰之服……君夙夜謀為政教以安民，則民樂之]。子夏曰：言則大矣！美矣！盛矣！言盡於此而已乎？孔子曰：何為其然也？君子之服之也，猶有五起焉。……無聲之樂，日聞四方。……子夏曰：三王之德，參於天地[鄭注：與天地為三]，敢問何如……孔子曰：天無私覆，地無私載，日月無私照。奉斯三者，以勞[鄭注：來[illegible]

廿又見曾子問

呂叔續錄、孔子閒居

六、此之謂三無私……天有四時，春秋冬夏，風雨霜露，無非教也。地載神氣，神氣風霆，風霆流形，庶物露生，無非教也［正義：萬物由此神氣露見而生］清明在躬，氣志如神，嗜欲將至［鄭注：謂聖人王天下之期將至〇正義：王位是聖人所貪］有開必先［鄭注：必有先為之生賢知之輔佐］天降時雨，山川出雲。其在詩曰……惟嶽降神，生甫及申……子夏蹶然而起，負牆而立曰：弟子敢不承乎［鄭注：起負牆者，所問竟，辟後來者］

坊記第三十

子言之［正義：此篇凡三十九章，此下三十八章悉言子云，唯此一章稱子言之者，以是諸章之首，一篇總要，故重之……諸書皆稱子曰，唯此一篇皆言子云……無義例也］君子之道，辟則坊（防）與［正義：譬如坊之障水］坊民之所不足者也。大為之坊，民猶踰之。故君子禮以坊德，刑以坊淫，命以坊欲［鄭注：命謂教令〇正義：欲貪也］（下文又云禮坊民所淫）

子云：小人貧斯約［鄭注：窮也］富斯驕，約斯盜，驕斯亂。禮者因人之情而為之節文，以為民坊者也……子云：天無二日，土無二王，家無二主，尊無二上……子云：君子辭貴不辭賤，辭富不辭貧，則亂益亡［鄭注：亡無也］故君子與其使食浮於人也，寧使人浮於食［鄭注：食謂祿也。在上曰浮。祿勝己則近貪，己勝祿則近廉］……君子約言，小人先言［鄭注：人尚德不尚言，約與先互言爾。君子約則小人多矣，小人先則君子後矣］……子云：善則稱人，過則稱己，則民不爭……子云：小人皆能養其親，君子不敬，何以辨……子云：父母在，不稱老，言孝不言慈，閨門之內，戲而不歎［鄭注：孝上施，言慈則嫌下之辭也。戲謂獨子之嬉，歎謂有憂戚之聲］君子以此坊民，民猶薄於孝而厚於慈……君子不以菲廢禮，不以美沒禮……故君子苟無禮，雖美不食焉……以此示民，民猶爭利而忘義……先財而後禮，則民利［鄭注：猶貪也］無辭而行情［鄭注：辭謂讓也。情主利欲也］則民爭。故君子於有饋者，弗能見則不視［鄭注：不內也］……以此坊民，民猶貴祿而賤行［鄭注：行猶事也。務得其祿，不務其事］

此條散見記。又劉晝劉子新論防慾第二、李翱復性書上篇、六經宇宋求那跋陀羅譯雜阿含經卷八第二一七章：「眼是人大海，彼色為濤波，若能堪色濤波者，乃度眼大海竟。耳鼻舌身意是人大海，彼聲香味觸法為濤波，若堪忍法濤波，乃度於意海竟。」

子云：夫禮坊民所淫，章民之別，使民無嫌，以為民紀者也〔鄭注：淫，猶貪也。章，明也。嫌，嫌疑也〕。故男女無媒不交，無幣不相見，恐男女之無別也。以此坊民，民猶有自獻其身……子云：取妻不取同姓，以厚別也。故買妾不知其姓則卜之。以此坊民，魯春秋猶去夫人之姓曰吳，其死曰孟子卒〔鄭注：吳，太伯之後，魯同姓也。○正義：諱其娶姬姓，而云夫人姬氏〕○子云：寡婦之子，不有見焉，則弗友也，君子以辟遠也〔鄭注：有見，謂顯其才藝也〕。故朋友之交，主人不在，不有大故〔鄭注：喪疾〕，則不入其門。以此坊民，民猶以色厚於德。子云：好德如好色〔鄭注：此句似不云。論語曰：未見好德如好色者。疾時人厚於色之甚而薄於德也〕。諸侯不下漁色〔鄭注：謂不內取於國中也。象捕魚然，中網取之，是無所擇。○正義：謂指其外國之女，不得下向國中〕。故君子遠色，以為民紀。故男女授受不親……寡婦不夜哭〔鄭注：嫌思人道〕。婦人疾，問之不問其疾〔鄭注：嫌媚略之也。問增損而已。○正義：不問所疾何患者，嫌以媚，故不可也，但略而問增損而已〕。以此坊民，民猶淫泆而亂於族〔鄭注：犯非妃匹也〕

中庸第三十一〔鄭注：記中和之為用。庸，用也〕

天命之謂性，率性之謂道，修道之謂教〔鄭注：天命，謂天所命生人者也，是謂性命。木神則仁，金神則義，火神則禮，水神則信，土神則知。孝經說曰：性者生之質，命人所稟受度也。率，循也。修，治也。治而廣之，人放傚之，是曰教。○正義：天本無體，亦無言語之命，但人感自然而生，有賢愚吉凶，若天之付命遣使之然……賀瑒云：性之與情，猶波之與水，靜時是水，動時是波；靜時是性，動時是情*〕。道也者，不可須臾離也，可離非道也。是故君子戒慎乎其所不睹，恐懼乎其所不聞〔鄭注：小人閒居為不善……君子則不然，雖視之無人，聽之無聲，猶戒慎恐懼〕。莫見乎隱，莫顯乎微，故君子慎其獨也〔鄭注：動作之謂，自以為不見睹不見聞，則必肆盡其情也。若有佔聽之者，是為顯見，甚於眾人之中為之〕。喜怒哀樂之未發，

謂之中，發而皆中節，謂之和。中也者，天下之大本也，和也者，天下之達道也。致中和，天地位焉，萬物育焉〔鄭注：致，行之至也。位，猶正也〕。仲尼曰：君子中庸，小人反中庸。君子之中庸也，君子而時中。小人之中庸也〔王肅本作反中庸也〕，小人而無忌憚也〔鄭注：用中為常道。反中庸者，所行非中庸，然亦自以為中庸也……君子時節其中〇正義：喜怒不過節〕。子曰：中庸其至矣乎，民鮮能久矣。子曰：道之不行也，我知之矣，知者過之，愚者不及也。道之不明也，我知之矣，賢者過之，不肖者不及也。人莫不飲食也，鮮能知味也。子曰：道其不行矣夫〔正義：以知於道，故過之，以愚於道，故不及……道之不行為易……道之不明為難……其傷於知，不肖傷於愚……異義云：張華辨鮓，師曠識薪，符朗食雞知棲半露，食鵝知其黑白〕

子曰：舜其大知也與，舜好問而好察邇言，隱惡而揚善，執其兩端，用其中於民，其斯以為舜乎〔鄭注：邇言，近言而善者，易以進人，察而行之也。兩端，過之不及也。用其中於民，其令皆以此能行之也。舜之言充也〕。子曰：人皆曰予知，驅而納諸罟擭陷阱之中，而莫之知辟也。人皆曰予知，擇乎中庸，而不能期月守也〔鄭注：言人自謂有知〕。子曰：回之為人也，擇乎中庸，得一善，則拳拳服膺而弗失之矣。子曰：天下國家可均也，爵祿可辭也，白刃可蹈也，中庸不可能也

子路問強。子曰：南方之強與，北方之強與，抑而強與〔鄭注：而之言女也，謂中國也〇正義：中國，女所能之強〕寬柔以教，不報無道，南方之強也，君子居之〔鄭注：以舒緩為強，犯而不校〕衽金革，死而不厭，北方之強也，而強者居之〔鄭注：以剛猛為強〇正義：以衽為席，故以甲鎧為席，寢宿於中，至死不厭，非君子所處，而強梁者居之。鄭沖云：是論南北互舉，不言東西，猶同故不云也〕故君子和而不流，強哉矯，中立而不倚，強哉矯，國有道不變塞焉，強哉矯，國無道至死不變，強哉矯〔鄭注：此抑女之強也。流，猶移也。塞，猶實也。不變以趨時取富。矯，強貌。塞或為色〕

北宮[illegible]僕[illegible]十三物之大小像。[illegible]伯[illegible]焦[illegible]收[illegible]莊子鯤鵬[illegible]蘇子亦不若中庸此二語

見[illegible]內。二代所王之政以[illegible]

[illegible]

子曰：素隱行怪，後世有述焉，吾弗為之矣。[鄭注：素讀如傃，傃猶鄉也。言方鄉辟害隱身而行詭譎，以作後世名也。弗為之，恥之也。○正義：[illegible]] 君子遵道而行，半塗而廢，吾弗能已矣。[鄭注：廢猶罷止也。汲汲行道，不為時人之隱行。○正義：謂作詭譎以求名是也] 君子依乎中庸，遯世不見知而不悔，唯聖者能之。[鄭注：言隱者當如此也] 君子之道費而隱。[費猶佹也。道不費則仕] 夫婦之愚，可以與知焉，及其至也，雖聖人亦有所不知焉。夫婦之不肖，可以能行焉，及其至也，雖聖人亦有所不能焉。[鄭注：與讀為贊者皆與之與。○正義：[illegible]] 天地之大也，人猶有所憾。[鄭注：憾，恨也[illegible]] 故君子語大，天下莫能載焉；語小，天下莫能破焉。詩云：鳶飛戾天，魚躍于淵。言其上下察也[鄭注：察猶著也]。君子之道，造端乎夫婦[鄭注：言其起於匹夫匹婦之所知所行]，及其至也，察乎天地。

子曰：道不遠人，人之為道而遠人，不可以為道。[正義：人為中庸之道，當附近於人，謂人所能行[illegible]] 詩云：伐柯伐柯，其則不遠。執柯以伐柯，睨而視之，猶以為遠。[鄭注：則，法也。[illegible]以伐木[illegible]○正義：[illegible]周禮[illegible]] 故君子以人治人，改而止。[鄭注：以人道治之[illegible]] 忠恕違道不遠。[鄭注：違猶去也。○正義：[illegible]] 施諸己而不願，亦勿施於人。君子之道四，丘未能一焉：所求乎子以事父，未能也；所求乎臣以事君，未能也；所求乎弟以事兄，未能也；所求乎朋友先施之，未能也。[正義：[illegible]] 庸德之行，庸言之謹，有所不足，不敢不勉，有餘不敢盡；言顧行，行顧言。[鄭注：庸猶常也。言德常行也，言常謹也。○正義：[illegible]] 君子胡不慥慥爾。[鄭注：慥慥，守實言行相應之貌]

君子素其位而行［鄭注：素讀為傃，思不出其位也］，不願乎其外。素富貴，行乎富貴；素貧賤，行乎貧賤；素夷狄，行乎夷狄；素患難，行乎患難。君子無入而不自得焉。在上位不陵下，在下位不援上，正己而不求於人，則無怨。上不怨天，下不尤人。故君子居易以俟命，小人行險以徼幸［鄭注：易猶平安，俟命聽天任命，險謂傾危之道］。子曰：射有似乎君子，失諸正鵠，反求諸其身［鄭注：不以怨人］。君子之道，辟如行遠必自邇，辟如登高必自卑……

子曰：鬼神之為德，其盛矣乎。視之而弗見，聽之而弗聞，體物而不可遺［鄭注：體猶生也，可猶所也。不有所遺，言萬物無不以鬼神之氣生也］。使天下之人齊明盛服［鄭注：明猶潔也］，以承祭祀，洋洋乎如在其上，如在其左右。詩曰：神之格思，不可度思，矧可射思［鄭注：神之來，其形象不可億度而知，況可厭倦乎］。夫微之顯，誠之不可揜如此夫。子曰：舜其大孝也與……故大德必得其位，必得其祿，必得其名，必得其壽。故天之生物，必因其材而篤焉［鄭注：篤，厚也。善者天厚其福，惡者天厚其毒］。故栽者培之，傾者覆之［正義：孔子有大德而無其位，以不應王錄。援神契云：丘為制法主，黑綠不代蒼黃。言孔子黑龍之精，不合代周家木德之蒼也……必得其壽者，據舜言之，而夫子不長壽，以其勤恤故也］。子曰：無憂者其惟文王乎。以王季為父，以武王為子，父作之，子述之［鄭注：堯舜之父子則有凶頑，禹湯之父子則寡令聞，父子相成，唯有文王］。武王纘大王、王季、文王之緒，壹戎衣而有天下［鄭注：壹，用兵伐殷也。戎，兵也。衣讀如殷○正義：尚書武成云：一戎衣，謂一著戎衣而滅紂……鄭必以衣為殷者，以十一年觀兵於孟津，十三年滅紂，是再著戎服］……夫孝者，善繼人之志，善述人之事者也。……明乎郊社之禮、禘嘗之義，治國其如示諸掌乎。

哀公問政。子曰：文武之政，布在方策。其人存，則其政舉；其人亡，則其政息。人道敏政，地道敏樹［鄭注：敏，勉也。樹，殖草木也。人之無政，若地無草木○正義：地既無心，而云勉者，以地之生物無倦，似若人之勉力行政然也］。夫政也者

官盛任使、所以勸大臣也〔鄭注、大臣皆有屬官、所任使、不親小事也○正義、當官之盛大者屬臣眾多、任使屬臣〕 參表記、安仁利仁強仁 [illegible]

蒲盧也〔鄭注、土蜂也、詩曰螟蛉有子、蜾蠃負之、蒲盧取桑蟲之子去而變化之、以成己子、政之於百姓、若蒲盧之於桑蟲然〕故為政在人、取人以身〔正義、言先修正己身〕修身以道、修道以仁、仁者人也〔鄭注、讀如相人偶之人、以人意相存問之言〕親親為大、義者宜也、尊賢為大……⊙天下之達道五、所以行之者三、曰君臣也、父子也、夫婦也、昆弟也、朋友之交也、五者天下之達道也、知仁勇三者天下之達德也〔鄭注、達者常行〕⊙所以行之者一也〔正義、若知不能識其理、若仁不能安其身、若勇不能果其行〕或生而知之、或學而知之、或困而知之、及其知之一也、或安而行之、或利而行之、或勉強而行之〔鄭注、利謂貪榮名、勉強恥不若人〕及其成功一也⊙子曰好學近乎知、力行近乎仁、知恥近乎勇、知斯三者則知所以修身……凡為天下國家有九經、曰修身也、尊賢也、親親也、敬大臣也、體群臣也、子庶民也、來百工也、柔遠人也、懷諸侯也〔鄭注、體猶接納也、子猶愛也〕……日省月試、既廩稱事、所以勸百工也〔鄭注、考校其成功也、既讀為餼、餼廩稍食也、周禮槀人職曰考其弓弩、以下上其食○正義、食糧多少稱其事、周禮月終均其稍食、槀人掌弓弩矢箙、計其工、下謂減退、上謂增益〕送往迎來、嘉善而矜不能、所以柔遠人也、繼絕世、舉廢國、治亂持危、朝聘以時、厚往而薄來、所以懷諸侯也……凡事豫則立、不豫則廢、言前定則不跲〔鄭注、跲躓也〕、事前定則不困、行前定則不疚、道前定則不窮

在下位不獲乎上〔鄭注、言不得於君〕民不可得而治矣、獲乎上有道、不信乎朋友、不獲乎上矣、信乎朋友有道、不順乎親、不信乎朋友矣、順乎親有道、反諸身不誠、不順乎親矣、誠身有道、不明乎善、不誠乎身矣、誠者天之道也、誠之者人之道也、誠者不勉而中、不思而得、從容中道、聖人也、誠之者擇善而固執之者也〔鄭注、誠者天性也、誠之者學而誠之者也○正義、上天之道、不須勉力學也、聖人合於天道自然〕博學之、審問之、慎思之、明辨之、篤行之、有弗學、學之弗能弗措也、有弗問、問之弗知弗措也、有弗思、思之弗得弗措也、有弗辨、辨之弗明弗措也、有弗

*參看禮記月令鳩化為鷹正義

**Uniformity of Nature + Development; one + Many; Constancy + change.

行之弗篤弗措也。人一能之〔正義一學不能〕己百之，人十能之己千之。果能此道矣，雖愚必明，雖柔必強。自誠明謂之性，自明誠謂之教。誠則明矣，明則誠矣〔鄭注：自，由也。由至誠而有明德，是聖人之性者也。由明德而有至誠，是賢人學以知之也〕唯天下至誠，為能盡其性，〻〻〻則能盡人之性，〻〻〻則能盡物之性，〻〻〻則可以贊天地之化育，〻〻〻〻〻〻則可以與天地參矣〔鄭注：盡性者謂順理之使不失其所也……助天地之化生，謂聖人受命在王位致太平〕其次致曲，曲能有誠，誠則形，形則著，著則明，明則動，動則變，變則化，唯天下至誠為能化〔鄭注：致，至也。曲猶小小之事也。形謂人見其功也。盡性之誠人見其大本也。明，著之顯者也。動，動人心也。變，改惡為善也。變之久則化而性善也。○正義：初漸謂之變，變時新舊兩體俱有，變盡舊體而有新體謂之化，如月令鳩化為鷹，是為鷹之時，非復鳩也〕*至誠之道，可以前知。國家將興，必有禎祥；國家將亡，必有妖孽。見乎蓍龜，動乎四體〔鄭注：四體，龜之四足也。春占後左，夏占前左，秋占前右，冬占後右〕禍福將至，善必先知之，不善必先知之，故至誠如神。誠者自成也，而道自道也。誠者物之終始，不誠無物〔鄭注：物猶事也。無誠則事不成〕……誠者非自成己而已也，所以成物也……故時措之宜〔鄭注：以其時用之則宜〕故至誠無息。不息則久，久則徵〔鄭注：徵猶效驗也。或為徹〕徵則悠遠，悠遠則博厚，博厚則高明。博厚所以載物也，高明所以覆物也，悠久所以成物也。博厚配地，高明配天，悠久無疆。如此者不見而章，不動而變，無為而成。天地之道，可壹言而盡也：其為物不貳，則其生物不測。**天地之道，博也厚也，高也明也，悠也久也。今夫天，斯昭昭之多〔鄭注：昭昭猶耿耿，小明也〕及其無窮也，日月星辰繫焉，萬物覆焉。今夫地，一撮土之多，及其廣厚，載華嶽而不重，振河海而不洩〔鄭注：振，收也〕，萬物載焉。今夫山，一卷石之多，及其廣大，草木生之，禽獸居之，寶藏興焉。今夫水，一勺之多，及其不測，黿鼉蛟龍魚鱉生焉，貨財殖焉……大哉聖人之道，洋洋乎發育萬物，峻極于天。優優大哉，禮儀三百，威儀三千，待其人而後行。故曰苟不至德，至道不凝焉〔鄭

8. Prestige. build-up

注：凝猶成也○正義：謂非至德之人，則至極之道不可成】故君子尊德性而道問學，致廣大而盡精微，極高明而道中庸，溫故而知新，敦厚以崇禮【鄭注：道，由也。溫讀如燖溫之溫，謂故學之孰矣，後時習之○正義：左傳哀十二年，公會吳于橐皋，吳子使大宰嚭請尋盟，子貢對曰：盟若可尋也，亦可寒也。賈逵注：尋，溫也】是故居上不驕，為下不倍。國有道其言足以興，國無道其默足以容。詩曰（大雅烝民）：既明且哲，以保其身。其此之謂與。子曰：愚而好自用，賤而好自專，生乎今之世，反古之道，如此者，烖及其身者也。非天子不議禮，不制度，不考文。今天下車同軌，書同文，行同倫。雖有其位，苟無其德，不敢作禮樂焉；雖有其德，苟無其位，亦不敢作禮樂焉【正義：烖及其身，謂尋常之人不知大道，若賢人君子，則儒行云今人與居，古人與稽是也。……當孔子時，禮壞樂崩，家殊國異，而云此者，蓋明己雖有德，身無其位，故極行而虛己，先說以自謙也】

子曰：吾說夏禮，杞不足徵也。吾學殷禮，有宋存焉。吾學周禮，今用之，吾從周……上焉者雖善無徵【鄭：徵為證】無徵不信，不信民弗從。下焉者雖善不尊，不尊不信，不信民弗從。故君子之道，本諸身，徵諸庶民，考諸三王而不繆，建諸天地而不悖，質諸鬼神而無疑，百世以俟聖人而不惑……是故君子動而世為天下道，行而世為天下法，言而世為天下則。遠之則有望，近之則不厭。

仲尼祖述堯舜，憲章文武，上律天時，下襲水土【鄭注：律，述也。述天時，謂編年四時具也。襲，因也。因水土，謂記諸夏之事、山川之異○正義：子思申明夫子之德~~與天地相似~~】辟如天地之無不持載，無不覆幬，辟如四時之錯行，如日月之代明。萬物並育而不相害，道並行而不相悖。小德川流，大德敦化。此天地之所以為大也。唯天下至聖，為能聰明睿知，足以有臨也；寬裕溫柔，足以有容也；發強剛毅，足以有執也；齊莊中正，足以有敬也；文理密察，足以有別也。溥博淵泉，而時出之。溥博如天，淵泉如淵。見而民莫不敬，言而民莫不信，行而民莫不說。是以

8 緇衣子言之曰、何以[illegible]恕乎

聲名洋溢乎中國、施及蠻貊。舟車所至、人力所通、天之所覆、地之所載、日月所照、霜露所隊、凡有血氣者、莫不尊親、故曰配天……夫焉有所倚[鄭注云無所偏倚也。故人人自以被德尤厚、似偏頗者]肫肫其仁、淵淵其淵、浩浩其天……詩曰衣錦尚絅、惡其文之著也。故君子之道、闇然而日章、小人之道、的然而日亡[鄭注云君子深遠難知、人所以不知孔子、以其深遠。禪為絅、錦衣之美而君子以絅表之、為其文章露見、似小人也○正義衛風碩人云衣錦褧衣、此云尚絅者、斷截詩文也]。君子之道、淡而不厭、簡而文、溫而理、知遠之近、知風之自、知微之顯、可與入德矣[鄭注自謂所從來。三知者皆言其睹末察本、探端知緒也○正義遠是近之末、風是所從來之末、微是初端、顯是終緒]……故君子內省不疚、無惡於志[鄭注疚病也、無愧於己志]君子所不可及者、其唯人之所不見乎。詩云（大雅抑）相在爾室、尚不愧于屋漏[鄭注室西北隅]……是故君子不賞而民勸、不怒而民威於鈇鉞……是故君子篤恭而天下平。詩曰（大雅皇矣）予懷明德、不大聲以色[鄭注言我懷有明德者、以其不大聲為嚴厲之色以威我也]子曰、聲色之於以化民、末也。詩曰（大雅烝民）德輶如毛、毛猶有倫。上天之載、無聲無臭、至矣[鄭注輶輕也。言化民以德之易、易舉而用、其輕如毛耳。倫猶比也。載讀曰栽、謂生物也。言毛雖輕、尚有所比、有所比則有重。上天之造生萬物、人無聞其聲音、亦無知其臭氣者]

表記第三十二

子言之、歸乎。君子隱而顯、不矜而莊、不厲而威、不言而信[鄭注此記孔子應聘諸侯莫能用己、因厭倦之辭也○正義此篇稱子言之凡有八所、皇氏云、皆是發端起義、事之頭首、記者詳之、故稱子言之。若於子言之下更廣開其事、或曲說其理、則直稱子曰。今檢上下體例、率如皇氏之言]

子曰君子不失足於人、不失色於人、不失口於人。是故君子貌足畏也、色足憚也、言足信也……子曰君子慎以辟禍、篤以不揜[鄭注篤厚也。揜猶困迫也○正義

又中庸：安而行之，利而行之，勉強而行之

當求行於善道，不被困迫］恭以遠恥。子曰：君子莊敬日強，安肆［鄭注：肆猶褻］日偷。君子不以一日使其躬儳焉，如不終日［鄭注：儳焉，可輕賤之貌。人而無禮，儳然可賤。○正義：其身可輕賤，況能終竟一日也］……子曰：無辭不相接也，無禮不相見也，欲民之毋相褻也。易曰：初筮告，再三瀆，瀆則不告……子曰：以德報德，則民有所勸；以怨報怨，則民有所懲……子曰：仁有三，與仁同功而異情。與仁同功，其仁未可知也；與仁同過，然後其仁可知也。仁者安仁，知者利仁，畏罪者強仁［正義：見利則行，無利則止，非本情也……然皆行其所能行也］*……厚於仁者薄於義，親而不尊；厚於義者薄於仁，尊而不親……鄉道而行，中道而廢，忘身之老也，不知年數之不足也，俛焉日有孳孳，斃而后已……禮以節之，信以結之，容貌以文之，衣服以移之［鄭注：移猶廣大也。○正義：使之尊嚴也］……是故君子服其服，則文以君子之容；有其容，則文以君子之辭；遂其辭，則實以君子之德……子曰：先王謚以尊名，節以壹惠，恥名之浮於行也［鄭注：謚者行之迹也。名，聲譽也。壹讀為一。惠，善也。言雖有眾善，節以其行一大善者為謚耳］是故君子不自大其事，不自尚其功，以求處情；過行弗率，以求處厚［鄭注：率，循也。過不欲循行，欲不二過］。彰人之善而美人之功，以求下賢。是故君子雖自卑而民敬尊之。子曰：后稷天下之為烈也，豈一手一足哉［鄭注：烈，業也。天下今以為業用之者多矣，非一手一足］唯欲行之浮於名也，故自謂便人［鄭注：便，習也。避仁聖之名，云自便習於此事之人耳］……

詩云（大雅泂酌）：凱弟君子，民之父母。凱以強教之，弟以說安之……使民有父之尊，有母之親……今父之親子也，親賢而下無能；母之親子也，賢則親之，無能則憐之。母，親而不尊；父，尊而不親。水之於民也，親而不尊；火，尊而不親。土之於民也，親而不尊；天，尊而不親。命之於民也，親而不尊；鬼，尊而不親［鄭注：命謂四時政令，鬼謂四時祭祀］子曰：夏道尊命，事鬼敬神而遠之，近人而忠焉，先祿而後威，先賞而後罰，親而不尊。其民之敝，~~蠢~~惷而愚，喬而野，朴而不文［正義：喬，木高，民性驕野］殷人尊神，

8. 管子八觀篇：不能具美食而勸饑人以飯，不為能使饑者飽；不能
莫生粟而勸饋施賞賜，不能為富民也……勸飯之說，蓋言不當也
○戴望不能道此意，分段欠太[illegible]思

率民以事神，先鬼而後禮，先罰而後賞，尊而不親。其民之敝，蕩而不靜，勝而無恥【鄭注：蕩，勝負兒○正義：由未用於刑罰，但以勝負無以為恥也】。周人尊禮尚施，事鬼敬神而遠之，近人而忠焉，其賞罰用爵列【鄭注：以尊卑為差】，親而不尊，其民之敝，利而巧，文而不慚，賊而蔽【正義：元命包云：三王有失，故立三教以相變。夏人之立教以忠，其失野，故救野莫若敬；殷人之立教以敬，其失鬼，救鬼莫若文；周人之立教以文，其失蕩，救蕩莫若忠。如此循環，周則復始，窮則相承】……子曰：虞夏之質，殷周之文，至矣；虞夏之文不勝其質，殷周之質不勝其文……

子曰：事君不下達，不尚辭，非其人弗自【鄭注：不以私事自通於君，不尚其浮華之言，不介於親○正義：其心細密……非其人不介於親】……子曰：事君遠而諫，則讇也；近而不諫，則尸利也【鄭注：尸，謂不知人事無辭讓也○正義：疏遠強諫，則是諂媚以人，望欲自進……則尸之受利祿】……子曰：事君欲諫不欲陳【鄭注：陳，謂言其過於外】……子曰：事君難進而易退，則位有序；易進而難退，則亂也。故君子三揖而進，一辭而退，以遠亂也。子曰：事君三違而不出竟，則利祿也，人雖曰不要，吾弗信也。子曰：事君可貴可賤，可富可貧，可生可殺，而不可使為亂【鄭注：亂，謂違廢事君之禮○正義：然此以殺為說，其可殺君引其殺君猶君之無道【此非殺也】】子曰：事君，軍旅不辟難，朝廷不辭賤……故君命順，則臣有順命；君命逆，則臣有逆命……子曰：君子不以辭盡人【鄭注：不究人之言詞，以為其言語行盡於是也】故天下有道，則行有枝葉；天下無道，則辭有枝葉【鄭注：行有枝葉所以益德也，言有枝葉是眾虛華也】是故君子於有喪者之側，不能賻焉，則不問其所費；於有病者之側，不能饋焉，則不問其所欲；有客不能館，則不問其所舍。故君子之接如水，小人之接如醴；君子淡以成，小人甘以壞……子曰：君子不以口譽人，則民作忠。故君子問人之寒則衣之，問人之飢則食之，稱人之美則爵之……子曰：口惠而實不至，怨菑

*此理尤深，甚至多有以恩報而報之難言之恩者

**鄭注正義以在上之君多有積二鳴說也，下文曰故君民者章好以示民俗，此句乃在上之君使人重慎而謹肥之注

見左傳襄公25年鄭子產獻捷於晉，仲尼曰：志有之，言以足志，文以足言，不言誰知其志，言之無文，行而不遠［諸子

及其身。是故君子與其有諾責也，寧有已怨［鄭注：已謂不許也，言而不信，其怨大於不許○正義：已謂休已］。子曰：君子不以色親人，情疏而貌親，在小人則穿窬之盜也與。子曰：情欲信，辭欲巧［鄭注：謂順而說也○正義：情貌欲實，言欲巧，與巧言令色者異也］

錢按：[illegible]以[illegible]說也（錢按[illegible]一嚬一笑）［讀鄭君[illegible]］

緇衣第三十三

子言之曰：為上易事也，為下易知也，則刑不煩矣［鄭注：君不苛虐，臣無姦心，則刑可以措○正義：臣不以姦詐事君，不隱其情也］。子曰：好賢如緇衣，惡惡如巷伯，則爵不瀆而民作愿，刑不試而民咸服［鄭注：緇衣之詩於其君道賢授粲，巷伯之詩欲讒人投畀豺虎是也］……子曰：下之事上也，不從其所令，從其所行。上好是物，下必有甚者矣。故上之所好惡不可不慎也……子曰：王言如絲，其出如綸；王言如綸，其出如綍［鄭注：言言出彌大也。綸，今有秩嗇夫所佩也。綍，引棺索也○正義：王言初出微細，及其出行於外，言更漸大］。故大人不倡游言［鄭注：游猶浮也，不可用之言也○正義：謂虛而無依據之］。可言也不可行，君子弗言也；可行也不可言，君子弗行也*［正義：若有密事，雖行不可宣露……然此言之說，為後人作法……若子思父母之喪，弗入於口耳……孔子恐知之］。則民言不危行，而行不危言矣［鄭注：危猶高也，言不高於行，行不高於言］。子曰：君子道人以言，而禁人以行［鄭注：禁猶謹也］。故言必慮其所終，而行必稽其所敝……子曰：長民者衣服不貳，從容有常，以齊其民，則民德壹……子曰：為上可望而知也，為下可述而志也，則君不疑於其臣，而臣不惑於其君矣［鄭注：志猶知也○正義：不隱情……可述敘而知］……子曰：有國家者章善癉惡，以示民厚，則民情不貳……子曰：上人疑則百姓惑，下難知［鄭注：為臣姦也］則君長勞……子曰：政之不行也，教之不成也，爵祿不足勸也，刑罰不足恥也。故上不可以褻刑而輕爵。錢按：二柄（刑德）

子曰：小人溺於水，君子溺於口，大人溺於民，皆在其所褻也［鄭注：謂覆沒不能自理出也

褻之義明之，壯子文所謂[illegible]狎順不莊

881[illegible]世[illegible]情[illegible]念[illegible]而[illegible]不來而外[illegible]

※說溢字甚是

自出也〕夫水近於人而溺人，德易狎而難親也，易以溺人〔鄭注：由近人之故，無溺之懼之，褻慢而能溺人○以所溺者言之亦如其義。務時浮近在小者，以說人民由以為可以侮狎之……難親之者，尊敬如臨深淵〕口費而煩〔鄭注：費猶惠也，口多空言且煩數也，費或為悖〕易出難悔，易以溺人。夫民閉於人〔鄭注：不通於人道〕而有鄙心，可敬不可慢，易以溺人……說命曰：惟口起羞……子曰：民以君為心，君以民為體……心好之，身必安之；君好之，民必欲之。心以體全，亦以體傷；君以民存，亦以民亡……子曰：言有物而行有格也〔鄭注：物謂事驗，格舊法也〕是以生則不可奪志，死則不可奪名。故君子多聞，質而守之；多志，質而親之；精知，略而行之〔鄭注：質猶少也。多志謂博交汎愛人也。精知謂知益於不也○正義：少見謂多聞須守皆要也〕……子曰：唯君子能好其正，小人毒其正〔鄭注：正當為匹字之誤，匹謂知識朋友〕故君子之朋友有鄉，其惡有方〔鄭注：鄉方喻輩類也。小人徼利無友無常〕……子曰：輕絕貧賤而重絕富貴，則好賢不堅，而惡惡不著也。人雖曰不利，吾不信也〔鄭注：言此近徼利也〕……子曰：私惠不歸德，君子不自留焉〔鄭注：以物相問遺……不以為德，君子不以留此人○正義：不用留意於此等之人〕……子曰：苟有車，必見其軾；苟有衣，必見其敝。人苟或言之，必聞其聲；苟或行之，必見其成〔鄭注：言凡人有其事必有其驗，見其軾謂者也。敝敗衣也。衣車在內，新時不見○正義：苟有其衣，身言必見其著久乃云必見其敝，謂新著時衣在內裏，人不見也，至敝破棄時乃始見〕……子曰：南人有言曰：人而無恆，不可以為卜筮。古之遺言與？龜筮猶不能知也，而況於人乎……

奔喪第三十四

始聞親喪……以哭答使者，盡哀，問故，又哭盡哀〔鄭注：哭者，驚怛之哀無辭也，問故，問親喪所由也〕遂行，日行百里，不以夜行〔鄭注：雖有哀戚，猶辟害也〕唯父母之喪，見星而行，見星而舍〔鄭注：侵晨冒昏，言唯父母也〕若未得行，則

8徵

成服而后行〔鄭注：謂以君命有所為者也〕……哭踊有節〔鄭注：為聲容也〕

問喪第三十五

親始死，雞斯〔鄭注：當為笄纚，聲之誤也〕徒跣，上衽，交手哭。惻怛之心，痛疾之意，傷腎乾肝焦肺，水漿不入口，三日不舉火，故鄰里為之糜粥以飲食之。夫悲哀在中，故形變於外也；痛疾在心，故口不甘味，身不安美也〔鄭注：言人情之中外相應〕……悲哀志懣氣盛，故袒而踊之，所以動體安心下氣也。婦人不宜袒，故發胸擊心爵踊，殷殷田田，如壞牆然……故曰辟踊〔鄭注：爵踊足不絕地也。殷殷田田，擊心聲也。如壞牆，喻其頓仆也〕……送形而往，迎精而反也。其往送也，望望然，汲汲然，如有追而弗及也。其反哭也，皇皇然，若有求而弗得也。故其往送也如慕，其反也如疑〔鄭注：不知神之來否〕。求而無所得之也，入門而弗見也，上堂又弗見也，入室又弗見也。亡矣喪矣，不可復見已矣……心悵焉愴焉，惚焉愾焉，心絕志悲而已矣。祭之宗廟，以鬼饗之，徼幸復反也……寢苫枕塊，哀親之在土也。故哭泣無時，服勤三年，思慕之心，孝子之志也，人情之實也。或問曰：死三日而后斂者，何也？曰：孝子親死，悲哀志懣，故匍匐而哭之……三日而后斂者，以俟其生也；三日而不生，亦不生矣。孝子之心，亦益衰矣；家室之計，衣服之具，亦可以成矣；親戚之遠者，亦可以至矣……禿者不免，傴者不袒，跛者不踊，非不悲也，身有錮疾，不可以備禮也……無容，哀之至也……或問曰：杖者以何為也？曰：孝子喪親，哭泣無數，服勤三年，身病體羸，以杖扶病也……此孝子之志也，人情之實也，禮義之經也，非從天降也，非從地出也，人情而已矣。

服問第三十六

傳曰：君子不奪人之喪，亦不可奪喪也。

間傳第三十七

8條文 88 Follow Nature in Formulating the Rites

斬衰何以服苴。苴，惡貌也。所以首其內而見諸外也……此哀之發於容體者也[鄭注.首者為其面也深黑○正義.苴是黎黑色]斬衰之哭若往而不反。齊衰之哭若往而反。大功之哭三曲而偯。小功緦麻哀容可也。此哀之發於聲音者也[鄭注.三曲一舉聲而三折也。偯，聲餘從容也○正義.往而不反者，一舉而至氣絕，如似氣往而不卻反聲也。哀容者，其情見顏，哀於從容]斬衰唯而不對，齊衰對而不言，大功言而不議，小功緦麻議而不及樂。此哀之發於言語者也○正義.雜記云，三年之喪對而不問，齊衰之喪言而不語[鄭注.言，言己事也。為人說為語]斬衰三日不食，齊衰二日不食，大功三不食，小功緦麻再不食，士與斂焉則壹不食……此哀之發於飲食者也……父母之喪……寢苫枕塊，不說絰帶。齊衰之喪居堊室……此哀之發於居處者也……斬衰三升，齊衰四升五升六升……此哀之發於衣服者也……

三年問第三十八

三年之喪何也。曰稱情而立文，因以飾群，別親疏貴賤之節，而弗可損益也。故曰無易之道也。創鉅者其日久，痛甚者其愈遲……三年之喪，二十五月而畢，哀痛未盡，思慕未忘，然而服以是斷之者，豈不以送死有已，復生有節也哉……有血氣之屬必有知，有知之屬莫不知愛其類。今是大鳥獸，則失喪其群匹，越月踰時焉，則必反巡，過其故鄉，翔回焉，鳴號焉，蹢躅焉，踟躕焉，然後乃能去之。小者至於燕雀，猶有啁噍之頃焉，然後乃能去之……將由夫患邪淫之人與，則彼朝死而夕忘之，然而從之，則是曾鳥獸之不若也。夫焉能相與群居而無亂乎。將由夫修飾之君子與，則三年之喪，二十五月而畢，若駟之過隙，然而遂之[鄭注.謂不時除也]則是無窮也。故先王焉為之立中制節，壹使足以成文理，則釋之矣[鄭注.釋，除也去也]……天地則已易矣，四時則已變矣，其在天地之中者莫不更始焉，以是象之也 88 是百王之所同，古今之所壹也。未

未知其所由來者也。孔子曰：子生三年，然後免於父母之懷，夫三年之喪，天下之達喪也［鄭注：謂自天子至於庶人］

深衣第三十九［鄭注：連衣裳而純之以采也］

……短毋見膚，長毋被土……帶，下毋厭髀，上毋厭脅，當無骨者［鄭注：當骨，緩急難為中也］……故可以為文，可以為武，可以擯相，可以治軍旅，完且弗費［鄭注：言可苦衣而易有也。○正義：以其完牢，乃可於苦事衣著……以白衣為之，不欲黼黻錦繡之屬，是易有也］善衣［鄭注：朝祭之服也］之次也……

投壺第四十

……主人請曰：某有枉矢哨壺［鄭注：不正貌，為謙辭］，請以樂賓。賓曰：子有旨酒嘉肴，某既賜矣，又重以樂，敢辭。主人曰：枉矢哨壺，不足辭也，敢固以請……賓再拜受，主人般還，曰辟［鄭注：拜受，受矢也。○正義：主人盤旋折還，語賓曰：欲辟而不敢受……言辟賓之拜也］……請賓曰：順投為入，比投不釋，勝飲不勝者，正爵既行，請為勝者立馬，一馬從二馬，三馬既立，請慶多馬［鄭注：順投，矢本入也。比投，不拾也。勝飲不勝，言以能養不能也。正爵，所以正禮之爵也。[illegible]以罰，[illegible]以慶。馬，勝算也。謂之馬者，若云技藝如此，任為將帥乘馬也。○正義：順，本也，矢有本末……以末入則不名為入，亦不為之釋算也……賓主更遞而投，不得以前先入，若既不得俟人投之而已頻投之以強入，亦不為之釋算也……每一勝者立一馬，禮以三馬為成……但未必當頻得三……故取少者之一以足多者之二為三］……命弦者曰：請奏貍首［鄭注：貍首篇名，今逸。射義所云詩曰曾孫侯氏是也］……當飲者，皆跪奉觴曰：賜灌。勝者跪曰：敬養［鄭注：周禮典瑞曰以灌賓客。○正義：敬以此觴養不能］……魯令弟子辭曰：毋幠，毋敖，毋偝立，毋踰言，偝立踰言有常爵。薛令弟子辭曰：毋幠，毋敖，毋偝立，毋踰言，若是者浮［鄭注：弟子，賓黨主黨年稚者也，為其立堂下相

人康氏曰：讓大物不受，推於人者也；以微情讓小物之時，猶謙讓後受，如何以偽也
與注意不合，非鄭旨也　8 左盦外集三 釋儒：儒字之義始於周官。說文：儒，柔也，術士之稱也。說文：術，邑中道也，邑中猶言國中，即小戴王制所謂升於國學之士也。術士之稱云儒之無也，不當之術士也

敖慢。日射城之之。記魯薛者，禮衰乖異，不存其說是也。憮，敖慢也。偝立，不正之向也。踰言，遠談語也。常爵者，所以罰人之爵也。淫亦謂是也。弟子辭曰五鼓之釋］鼓．○□○○□□○□○○□……魯鼓○□○○○□□○□○○□□……薛鼓［新注．此魯薛擊鼓之節也．圓者擊鼙，方者擊鼓○陸德明釋文．鼙聲低下，其音朄朄之然……鼓聲高大，其音鏜鏜之然］

儒行第四十一8

魯哀公問於孔子曰．夫子之服，其儒服與［新注．哀公見孔子服與士大夫異，又與庶人不同］孔子對曰．丘少居魯，衣逢掖之衣，長居宋，冠章甫之冠．丘聞之也，君子之學也博，其服也鄉．丘不知儒服．哀公曰．敢問儒行．孔子對曰．遽數之不能終其物，悉數之乃留，更僕未可終也［新注．物猶事也．留，久也．僕，太僕也．更之者，為久將倦，使之相代］哀公命席．孔子侍曰．儒有席上之珍以待聘，夙夜強學以待問……其自立有如此者．儒有……大讓如慢，小讓如偽．大則如威，小則如愧．其難進而易退也．粥粥若無能也．其容貌有如此者．［新注．慢偽言之不情似也．威愧，如有所畏也○乙案．讓大小物寬緩乃大多小多重慎］……儒有不寶金玉，而忠信以為寶．不祈土地，立義以為土地．不祈多積，多文以為富．難得而易祿也，易祿而難畜也．非時不見，不亦難得乎．非義不合，不亦難畜乎．先勞而後祿，不亦易祿乎．其近人有如此者．儒有委之以貨財，淹之以樂好，見利不虧其義．劫之以眾，沮之以兵，見死不更其守．鷙蟲攫搏，不程勇者．引重鼎，不程其力．往者不悔，來者不豫．過言不再，流言不極．不斷其威，不習其謀．其特立有如此者［新注．淹謂浸漬之，沮謂恐怖之．程，量也．攫搏，鷙蟲．引重，不量勇力堪與否，而必往也．往者，已負者，後不悔也．其所未見之，不豫備，乎猶自若也．不再，不更也．不極，不問所從出也．不斷其威，常可畏也．不習謀，口有所言，不豫其說而順也］儒有可親而不可劫也，可近而不可迫也，可殺而不可辱也……其過失可微辨而不可面數也．其剛毅有如此者．儒有忠

鄭君三禮目錄曰．儒之言優也，柔也，其與人交接常能優柔

＊毀方合瓦可參和光同塵

信以為甲冑，禮義以為干櫓，戴仁而行，抱義而處，雖有暴政，不更其所，其自立有如此者。儒有一畝之宮，環堵之室，篳門圭窬，蓬戶甕牖，易衣而出，并日而食，上答之不敢以疑，上不答不敢以諂，其仕有如此者［鄭注：答謂君應用其言○正義：出云更相易衣而後可以出，是家無一衣，故言出更易之也］儒有今人與居，古人與稽……適弗逢世，上弗援，下弗推，讒諂之民有比黨而危之者，身可危也，而志不可奪也……雖猶將不忘百姓之病也，其憂思有如此者［鄭注：稽，合也］儒有博學而不窮……幽居而不淫……舉賢而容衆，毀方而瓦合，其寬裕有如此者［鄭注：去己之大圭角，下與衆人小合也○正義：瓦器破而相合，皇氏云瓦碎相合］……儒有澡身而浴德，陳言而伏，靜而正之，上弗知也，麤而翹之，又不急為也，不臨深而為高，不加少而為多，世治不輕，世亂不沮，同弗與，異弗非也，其特立獨行有如此者［鄭注：麤猶疏也，微也，君不知己有善言正行，則觀色緩急而微翹發其言，又不敢急為，已為之疾，欲君納之速，速，恠妬所由生也……臨深不以己位尊自振高也○正義：他設高矣，不臨比衆人深下之處更增高大］儒有上不臣天子，下不事諸侯……博學以知服，近文章砥厲廉隅，雖分國，如錙銖，不臣不仕，其規為有如此者［鄭注：知服，遠不用己之知勝於先賢者，知之所言也，君分國以祿之，視之輕如錙銖矣○正義：雖博學，猶知服畏先代賢人］儒有合志同方，營道同術，並立則樂，相下不厭，久不相見，聞流言不信……其交友有如此者……今衆人之命儒也妄，常以儒相詬病。孔子至舍，哀公館之，聞此言也，言加信，行加義，終沒吾世，不敢以儒為戲［鄭注：妄，無也，言今人名為儒而以儒靳……常時服○正義：左傳莊十一年宋公靳之，杜云戲而相愧曰靳，言加信行加義，是記者辭也，終沒吾世，是哀公之辭……終竟輕儒是由時整服，以久也］

大學第四十二

*鄭注：壹是，專行是也　○周[illegible]名義攷6[illegible]吳語[illegible]

8 [illegible] 29 大學[illegible]，格即[illegible]格之格，謂我以心識物[illegible]即化而為我所得[illegible]物與我[illegible]且知[illegible]不同[illegible]用[illegible]異而格[illegible]二以安知用安相[illegible]物與我[illegible]相[illegible]格[illegible]格之[illegible]以知用[illegible]物與我和[illegible]

大學之道，在明明德，在親民，在止於至善。知止而后有定，定而后能靜，靜而后能安，安而后能慮，慮而后能得【鄭注：得謂得事之宜也】。物有本末，事有終始，知所先後，則近道矣。古之欲明明德於天下者，先治其國；欲治其國者，先齊其家；欲齊其家者，先修其身；欲修其身者，先正其心；欲正其心者，先誠其意；欲誠其意者，先致其知。致知在格物【鄭注：知謂知善惡吉凶之所終始也。格，來也。物猶事也。其知於善深，則來善物；其知於惡深，則來惡物。言事緣人所好來也】。物格而后知至，知至而后意誠，意誠而后心正，心正而后身修，身修而后家齊，家齊而后國治，國治而后天下平。自天子以至於庶人，壹是*皆以修身為本。其本亂而末治者否矣【正義：本亂謂身不修也，末治謂國家治也】。其所厚者薄，而其所薄者厚，未之有也【正義：譬若人之身體】。此謂知本，此謂知之至也。所謂誠其意者，毋自欺也。如惡惡臭，如好好色，此之謂自謙【鄭注：謙讀為慊，慊之言厭也。厭，閉藏貌也○正義：小人外貌詐作好善，而內心實不好善也。慊，安靜之貌】。故君子必慎其獨也。小人閒居為不善，無所不至，見君子而后厭然，揜其不善，而著其善。人之視己，如見其肺肝然，則何益矣。此謂誠於中，形於外，故君子必慎其獨也【正義：小人既懷誠實惡事於中心，必形見於外】。曾子曰：十目所視，十手所指，其嚴乎。富潤屋，德潤身，心廣體胖，故君子必誠其意【鄭注：嚴乎，言可畏敬也。胖猶大也。三者言有實於內，顯見於外】……詩曰：於戲前王不忘（周頌烈文）。君子賢其賢而親其親，小人樂其樂而利其利，此以沒世不忘也。……湯之盤銘曰：苟日新，日日新，又日新。康誥曰：作新民。詩曰：周雖舊邦，其命惟新。是故君子無所不用其極。詩云：邦畿千里，惟民所止。詩云：緡蠻黃鳥，止于丘隅。子曰：於止【鄭注：於鳥之所止】，知其所止，可以人而不如鳥乎。……為人君，止於仁；為人臣，止於敬；為人子，止於孝；為人父，止於慈；與國人交，止於信。

子曰：聽訟，吾猶人也，必也使無訟乎。無情者不得盡其辭，大畏民志【鄭注：情猶實也】

物而有格之格，如云格其非心是也……所謂格物者，[illegible]化為我心之明也。見 Hegel, *Phänomenologie des Geistes*, Vorrede: Die Bildung in dieser Rücksicht besteht, von der Seite des Individuums aus betrachtet, darin dass es dies Vorhandne erwerbe, seine unorganische Natur in sich zehre und für

廿謂。為作歇後語

也。無實者多虛誕之辭。必使民無實者不敢盡其辭，大畏其心志]。此謂知本。所謂修身在正其心者，身有所忿懥，則不得其正；有所恐懼，則不得其正；有所好樂，則不得其正；有所憂患，則不得其正。心不在焉，視而不見，聽而不聞，食而不知其味。此謂修身在正其心。所謂齊其家在修其身者，人之其所親愛而辟焉，之其所賤惡而辟焉，之其所畏敬而辟焉，之其所哀矜而辟焉，之其所敖惰而辟焉[鄭注：之適也。譬猶喻也。以心度之曰：吾何以親愛此人，何以敖惰此人。反以喻己，則身修與否可自知也。○正義曰：以譬喻家若生活，則人知其惡處也]。故好而知其惡，惡而知其美者，天下鮮矣。故諺有之曰：人莫知其子之惡，莫知其苗之碩[正義：碩謂大也。貪以爲世，故不知其苗之碩大]……康誥曰：如保赤子。心誠求之，雖不中不遠矣。未有學養子而后嫁者也[鄭注：養子者推心爲之，而中於赤子之嗜欲也。○正義：如養子自然而能，中當赤子之嗜欲，非由學習而來]……一言僨事，一人定國。堯舜率天下以仁，而民從之；桀紂率天下以暴，而民從之；其所令反其所好，而民不從[鄭注：君若好貨而禁民淫於財利，不能正也]。是故君子有諸己而后求諸人，莫[illegible]諸己而后非諸人。所藏乎身不恕而能喻諸人者，未之有也。故治國在齊[illegible]其家……所惡於上，毋以使下；所惡於下，毋以事上；所惡於前，毋以先後[illegible]；所惡於後，毋以從前；所惡於右，毋以交於左；所惡於左，毋以交於右。此[illegible]之謂絜矩之道[鄭注：絜猶結也。矩法也。言當執而行之，動作不失之。○正義：[illegible]使君子在於上，己不善之事加己，己之所惡，則不可持此惡事反施於下，[illegible]不善事己，己不可持此惡事迴以事己之君也]……[illegible]。是故君子先慎乎德。有德此有人，有人此有土，有土此有財，有財此有用。德者本也，財者末也。外本內末，爭民施奪。是故財聚則民散，財散則民聚。是故言悖而出者，亦悖而入；貨悖而入者，亦悖而出[鄭注：君有逆命則民有逆辭也。上

sich in Besitz nehme" (*Ausgewählte Texte*, hrsg. R.O. Gropp Bd. I, S. 76)。劉申叔左盦集卷一格物解：謂格字訓來，見于爾雅。樂記云：物至知知，然後好惡形焉；物之感人無窮，而人之好惡無節

者是物至而人化物也。蓋知以物之類人所共見，然則物至于前者知不當物至自知，亦致知在格物之正訓，來卽來也。好惡以物也。鄭注知善知惡所由來也。荀子正名篇云心有徵知，格注，徵知也。惟鄭注謂知其善惡來其物者，當以為物格，徐解大學之文，是先致知而後格物矣。物格而後知至，與相如上林賦所謂色授魂與（張揖注：彼色來授，我魂往與接）相似

寶於身者。亡人僅畔]……楚書曰：楚國無以為寶，惟善以為寶。舅犯曰：亡人無以為寶，仁親以為寶[鄭注：楚書，楚昭王時書也○正義：舅犯，晉文公舅也]……唯仁人為能愛人，能惡人……好人之所惡，惡人之所好，是謂拂人之性，菑必逮夫身……生財有大道，生之者眾，食之者寡，為之者疾，用之者舒，則財恆足矣。仁者以財發身，不仁者以身發財……未有府庫財非其財者也[正義：言府庫之財非為己財，未之有也，此以國家也]此謂國不以利為利，以義為利也。長國家而務財用者，必自小人矣……

冠義第四十三

……禮義之始，在於正容體，齊顏色，順辭令……冠者禮之始也……已冠而字之，成人之道也……

昏義第四十四

昏禮者，將合二姓之好，上以事宗廟，而下以繼後世也……婦至，壻揖婦以入，共牢而食[正義：共一牲牢而食，不異牲。合巹而酳，所以合體同尊卑，以親之也]……男女有別，而后夫婦有義；夫婦有義，而后父子有親；父子有親，而后君臣有正。故曰：昏禮者，禮之本也。夫禮始於冠，本於昏，重於喪祭，尊於朝聘，和於射鄉。此禮之大體也[鄭注：鄉，鄉飲酒]……所以重責婦順焉也。婦順者，順於舅姑，和於室人，而后當於夫[鄭注：室人謂女𡛷女叔諸婦也。不順舅姑，不和室人，雖有善者，猶不為稱夫也○正義：女𡛷謂壻之姊也，女叔謂壻之妹，諸婦謂娣姒]……是以古者，婦人先嫁三月……教以婦德、婦言、婦容、婦功……所以成婦順也……是故男教不修，陽事不得，適見於天[鄭注：適之言責也]，日為之食；婦順不修，陰事不得，適見於天，月為之食……

鄉飲酒義第四十五

……尊讓絜敬也者，君子之所以相接也。君子尊讓則不爭，絜敬則不慢，不慢不爭，則遠於鬥辨矣……此君子所以免於人禍也……天地嚴凝之氣，始於西南而

*參觀曲禮下：國君去其國節
**儀禮大射：貍首之間若一。鄭注云：貍之言不來也，其詩有射諸侯首不朝者之言。

盛於西北，此天地之尊嚴氣也，此天地之義氣也。天地溫厚之氣，始於東北，而盛於東南，此天地之盛德氣也，此天地之仁氣也……賓者接人以義者也，故坐於西北；主人者接人以仁，以德厚者也，故坐於東南……德也者，得於身也。故曰：古之學術道者[鄭注：術猶藝也]，將以得身也，是故聖人務焉……孔子曰：吾觀於鄉而知王道之易易也[鄭注：鄉，鄉飲酒也]*……朝不廢朝，莫不廢夕[鄭注：朝莫猶早晚也。不廢者，既朝朝已見君乃飲，先夕則罷]……東方者春，春之為言蠢也，產萬物者聖也。南方者夏，夏之為言假也[鄭注：假，大也]，養之長之假之，仁也。西方者秋，秋之為言愁也，愁之以時察守義者也。北方者冬，冬之為言中也，中者藏也。

射義第四十六

……故射者，進退周還必中禮，內志正，外體直，然後持弓矢審固；持弓矢審固，然後可以言中……其節：天子以騶虞為節，諸侯以貍首為節，大夫以采蘋為節，士以采蘩為節[正義：貍之言不來也**，首，先也，此逸詩也]……孔子射於矍相之圃，蓋觀者如堵牆。射至於司馬，使子路執弓矢出延射曰：賁軍之將，亡國之大夫，與為人後者不入[鄭注：亡國，亡君之國者也。與猶奇也。後人者一人而已，既有為者而往奇之，是貪財也○正義云：先立後訖，他人後往，奇居其後]，其餘皆入。蓋去者半，入者半……故男子生三日，桑弧蓬矢，以射天地四方。天地四方者，男子之所有事也。故必先有志於其所有事，然後敢用穀也，飯食之謂也。射者仁之道也。射求正諸己，己正而後發，發而不中，則不怨勝己者，反求諸己而已矣。孔子曰：君子無所爭，必也射乎！揖讓而升，下而飲，其爭也君子。孔子曰：射者何以射？何以聽？循聲而發[鄭注：聲謂樂節也○正義：依樂節相應]，發而不失正鵠者，其唯賢者乎！若夫不肖之人，則彼將安能以中。

燕義第四十七

……臣下竭力盡能以立功於國，君必報之以爵祿……禮無不答，言上之不虛取

於之也…然後取其什一、故上用足而下不匱也

聘義第四十八

介紹而傳命、君子於其所尊弗敢質［新注、正身相當］敬之至也…使者聘而誤、主君弗親饗食也、所以愧厲之也、諸侯相厲以禮則外不相侵、內不相陵…聘射之禮至大禮也、質明而始行事、日幾中而后禮成、非強有力者弗能行也、故強有力者將以行禮也、酒清人渴而不敢飲也、肉乾人飢而不敢食也、日莫人倦齊莊正齊而不敢解惰、以成禮節…故勇敢強有力者、天下無事則用之於禮義、天下有事則用之於戰勝…此之謂盛德…子貢問於孔子曰敢問君子貴玉而賤碈者何也…孔子曰、非為碈之多故賤之也、玉之寡故貴之也、夫昔者君子比德於玉焉、溫潤而澤仁也、縝密以栗知也、廉而不劌義也［正義、隅角稜而不傷割於物］垂之如隊禮也、叩之其聲清越以長、其終詘然樂也、瑕不揜瑜、瑜不揜瑕忠也、孚尹旁達信也［新注、孚讀為浮、尹讀如竹箭之筠、浮筠謂玉采色也、旁達不見［隱蔽］］氣如白虹天也、精神見于山川地也、圭璋特達德也、天下莫不貴者道也［新注、人無不由之］詩云、言念君子、溫其如玉、故君子貴之也［新注、言我也○正義、秦風小戎、婦人思念其夫］

喪服四制第四十九

…體天地、法四時、則陰陽、順人情、故謂之禮…喪有四制、變而從宜、取之四時也、有恩有理有節有權、取之人情也…資於事父以事君而敬同…資於事父以事母而愛同、天無二日、土無二王、國無二君、家無二尊、以一治之也…此喪之所以三年、賢者不得過、不肖者不得不及、此喪之中庸也

廿子三文廣文解、論語八佾文獻不足故也鄭注獻猶賢也朱說以禮儀訓獻由此[illegible]以[illegible]論文
[illegible]書[illegible]之所明訓之儀不動作威儀以為說最[illegible]而不備而[illegible]之禮又[illegible]之[illegible]也

劉師培 左盦集

一

司馬遷述周易義。太史公自序云故易曰失之毫釐差以千里二語見於易緯通卦驗坤靈圖而賈誼新書胎教篇漢書東方朔傳均引為易文

義士釋。義儀對貫之文互相通段……禮儀威儀之字故作義說文義字下云己之威儀也……周禮肆師云義文之[illegible]也賈誼新書道德說曰[illegible]義之[illegible]也義指禮儀威儀言乃禮之見於外者也……說文儀字下亦云度也……引伸……訓為準（周語儀之于民注）法（周禮百官執儀注）……以禮為言之範者謂之儀……儀與獻通（王念孫讀漢書雜志古文儀與獻通）廣雅釋詁篇曰義黎獻……[illegible]別乎黎民之稱也獻至[illegible]之賢者[illegible]之曰黎民（呂刑苗民鄭注民者冥也言未見仁道賈誼新書大政篇民之為言萌也萌之言盲也）獻之來以禮儀者[illegible]之曰黎獻漢碑多作黎儀（斥彰長田君碑泰山都尉孔宙碑堂邑令費鳳碑）周書大誥篇曰民獻有十夫伏生大傳作民儀有十夫……近儒據爾雅廣雅之文以賢訓獻以善訓儀均非本義國語篇之獻臣……[illegible]之諸典章[illegible]也[illegible]篇主政篇之萌民……即獻民乃知禮之民也

二

孔子作春秋說。孟子滕文公篇云孔子懼作春秋後儒據之遂謂春秋經皆孔子所作然作兼二義或訓為始或訓為為……左傳言吾將[illegible]作[illegible]周易作詩曰[illegible]之[illegible]不[illegible][illegible]諸詩亦言作[illegible]其作人孟子作為此詩之作係[illegible]創作為[illegible]之作因前人之文而為之謂之作孟子言孔子作春秋亦言由孔子因古文以為春秋也……至於謂已並成春秋係均作為始義

春秋三傳先後考。左傳公羊穀梁二家均未嘗見同於左傳者皆所據古同

* the Persian poet Maulānā Jalāluddīn Rūmī: "He that knows the power of dance dwells in God". E. Cassirer, *The Myth of the State*, p. 41 quotes this & comments: "In the delirious whirl of the dance of the orgiastic rites, the self, 'the dark god', dies"

或疑左卵明之說也…穀梁後於左傳公羊後於穀梁…陸德明語…又補左傳注疏…合其謂傳者之說與周季漢初之儒凡治春秋者均三傳並治非惟荀子之言可證也（荀傳左傳見劉向別錄 勸學篇 致士篇 禮論篇 王霸篇均用左傳義 又通穀梁見惠棟九經古義 又通公羊見同上 中述學荀卿子通論 王霸篇言齊桓公周公亦本公羊）陸賈新語道基篇明引穀梁傳而輔政至德篇引公羊 懷慮篇均述公羊之誼 辨惑一篇引孔子之言亦本左傳 毛公說詩亦三傳互引…左右采獲不囿於一家之言 及景武之際董生以明經至公羊

其時人名字解詁出焉…伍員字子胥 伍胥音讀之胥員聲近也 廣雅

卷三

釋宜 古仁義之字均作誼與禮義之義別…說文云誼宜也 禮記中庸云義者宜也 祭義云義者宜此者也…其所繁露仁義法篇云春秋之所治以義正我故義之語言我也…義者謂宜在我者也且至我而後可以稱義也

卷四

說文巫以舞降神釋* 說文巫祝也女能事無形以舞降神者也象人兩袖舞形…東漢之巫祝歌舞以事神…以和說者本楚辭…墨子非樂篇引湯官刑曰恆舞於宮是為巫風

釋數 黃氏元同文鈔有記周髀算經一篇引公羊疏傳以指為算 因思說文說數均以指記之以左手按右手之指也…故五說文弌古文一 弍古文二 弎古文三 亖古文四 X古文五 自五以上均反覆其文 自六以下均無古文 蓋古代以五為紀數故形聲色味均以五計

朱駿聲說文通訓定聲卷十一引王聖美語及戴侗六書故…

字義起於字音說上 楊泉物理論述 宋代若王觀國學林 張世南游宦紀聞卷九 王聖美夢溪筆談十四引 均標新義 闡發精深 所著書亦以形為主 見舊學諸論…黃春谷氏夢陔堂文說論發尤詳 謂同聲之字僅以右旁之聲為義不必

引陸佃埤雅以八字一…王聖美…又以右文安…鄭樵…鄭樵…三王聖美學士

右文說…又說…不妨引…

拘於篆之點畫可通用……古篆文字皆不據六書造字之次第謂先而合謹後……篆象先
同所從之形而同……並偏旁未嘗以各體為一字……如指字之篆該於手……諸若二字
之篆均該於共○中為字所從之聲同者字篆而同不必趣相同亦可互用……委
蛇狀之委蛇橫被狀之廣被絪縕見於周易思元賦用之皆為烟煴……
○下從段從羽從彡從我從京之字均為大篆從叕從层之字均為短篆從
少從冬從刀從宛從蔑之字均為小篆是見於封氏方言疏證而王氏廣雅
疏證論之尤詳

原富書篇上中論貴驗篇引子思曰吾自名也然自呼以死代為書疏四之誤
三之誤東塾讀書記中正誼……嘉樂衰三字之謂印象喜怒哀所發謂
子门

文史通義言公篇上說同諸文諸語相用……相互見於柳州楊水量廣於周
禮……顏氏家訓作影義采鄭康成之謂義蘄小雅之序尊之以明其意為書不必同
於己出也……人思不能之騰中事騰騰東府為見唐詞大好織綺羅中好織咸
莫能用量語言向……如李子元霜鏡銘出定為曹銘是銘洞曰陰陽合為配
日月恒相會白玉芙蓉匣翠羽瑤瑤帶同心人心相親照心照膽照千里
鳳凰臂鏡南坐傳廣多賦鏡並注引崔又皇錢子實推犯西齋話
載古鏡銘均大同小異子寅錢范記某鏡銘云烏江寄翠影倒傳紅
西山左金石志記古鏡銘只為眉寄翠影臉散紅

讀全唐詩書後上唐彥謙贈孟陸見注自注浩然子集彥謙別浩然五餘年未
必竟見浩然之子此非彥謙詩韓偓大慶堂贈其宴之瑞為詩宜矣韓五
代無名氏作因偓未嘗其此非偓詩薛濤十離詩據唐摭言為元微之
幕客薛書記作張喬以進士讓九華而只有中得作詩白居易東城桂第
三首與古樂府唯首句異

蘇詩合注卷十九：己未十月十五日獄中恭聞太皇太后不豫有赦云。紀評：先生（以己亥出）
出引錢路宋政拾遺為證：集陳書帝室帝諭友誤續說先生不云無踰寺子
趙用斯語況發見也……烏臺詩傳送清云為根鋒出著雜評從之為可是詩奴王注
云：次公曰：杜牧李賀詩序奴僕命騷之意，此用鄭老故作是詩處也……王孫生子
口號即云：太白猶逃水仙洞。查注引續仙傳孫某人騎鯨孫子事。按此用織女侍兒
梁玉清故實，查誤說之詩為杜撰

*御覽引作反覆篇按本文亦當作反覆
鶡冠子度萬篇其欲之君不可以言常陸農師注云此言何謂也若子以譬於人君之患正在多欲比邪人心也故曰內實多欲而外施仁義
遇子二見高王而不言曰我先攻其
容相欲數度寡之准其所欲
曰欲順者平氣欲神則靜心以欲

鬼谷子　陶弘景注

捭闔第一 [捭撥動也闔閉藏也]

粵若稽古，聖人之在天地間也，為眾生之先[用先知覺後知]，觀陰陽之開闔以命物，知存亡之門戶……夫賢不肖智愚勇怯仁義有差，乃可捭，乃可闔，乃可進，乃可退……微排其所言而捭反之，以求其實，貴得其指，闔而捭之，以求其利[微排抑其所言，撥動以反難之，以求其實情，實情既得，又自閉藏而撥動之，彼以求其所言之利何如耳]或開而示之，或闔而閉之。開而示之者，同其情也[開以達其情也]；闔而閉之者，異其誠也[闔以知其誠也]……即欲捭之貴周，即欲闔之貴密……捭之者，料其情也；闔之者，結其誠也[情有真偽，故須簡擇；誠或無終，故須結束]……故捭者，或捭而出之，或捭而納之；闔者，或闔而取之，或闔而去之……反出反覆反忤，必由此矣[或反之出於彼，或反之覆來於此，或反之於後，忤之於此，皆從捭闔而生]……口者，心之門戶也；心者，神之主也。志意喜欲思慮智謀，此皆由門戶出入，故關之以捭闔，制之以出入。捭之者，開也，言也，陽也；闔之者，閉也，默也，陰也。故言長生安樂富貴尊榮……為陽曰始。故言死亡憂患貧賤苦辱……為陰曰終……故與陽言者依崇高，與陰言者依卑小，以下求小，以高求大……可以說人，可以說家，可以說國，可以說天下……陽動而行，陰止而藏……陰極反陽……陰陽相求，由捭闔也……

反應第二*

……反以觀往，覆以驗來；反以知古，覆以知今；反以知彼，覆以知己。動靜虛實之理，不合來今，反古而求之。事有反而得覆者，聖人之意也……言有不合者，反而求之，其應必出……言有象，事有比……象者象其事，比者比其辭也。以無形求有聲，其釣語合事，得人實也[反謂得語應，投餌得魚來，故曰釣語]……己反往，彼覆來，言有象比，因而定基……欲聞其聲反默，欲張反斂，欲高反下，欲取反與……以反求覆，觀其所託……隱貌遂負見微知類，若探人而居其內，量其能射其意也

此所謂緣於不得已也之鶡冠真甚若乃鬼谷蓋欲以為地說施陳陽開陰閉必因其所然要乘而捭闔之然至於其好其甚不得而說也若其多欲之君乃從橫之所以售術而鶡冠之道未嘗乃至於

*太平御覽引反覆篇云：其和也，若比目魚；其伺言也，若聲之與響。注曰：和，答問也。因問而言，申敘其解，如比目魚相須。引

又鄧析子無厚篇、抱朴子廣譬篇 鮑照白頭吟：鳧鵠遠成美，薪芻前見凌

符應不失，如螣蛇之所指，若羿之引矢。故知之始己，自知而後能知人也。其相知也，若比目之魚；其見形也，若光之與影也*；其察言也不失，若磁石之取鍼，舌之取燔骨。其與人也微，其見情也疾……未見形，圓以道之；既見形，方以事之……己審先定以牧人，策而無形容，莫見其門，是謂天神。

內揵第三〔揵之令固也〕

君臣上下之事，有遠而親，近而疏；就之不用，去之反求；日進前而不御，遙聞聲而相思。事皆有內揵，素結本始。或結以道德，或結以黨友，或結以財貨，或結以采色。用其意，欲入則入，欲出則出，欲親則親，欲疏則疏……若蚨母之從其子也，出無間，入無朕，獨往獨來，莫之能止……故曰不見其類而為之者見逆，不得其情而說之者見非〔以其違道也，未得情也〕……內自得而外不留，說而飛之〔自得之……外不留其說……皆為任數言而君揣之以鉤證其心〕若命自來，己迎而御之。若欲去之，因危與之……

抵巇第四〔抵，擊實也；巇，釁隙也。墻崩因隙，器壞因釁，而擊實之，則墻器不敗，若不可救，因而除之〕

物有自然，事有合離。有近而不可見，遠而可知。近而不可見者，不察其辭也；遠而可知者，反往以驗來也。巇者，罅也；罅者，㵎也；㵎者，成大隙也。巇始有朕，可抵而塞，可抵而卻，可抵而息，可抵而匿，可抵而得，此謂抵巇之理也。事之危也……聖人知之……經起秋毫之末，揮之於太山之本……聖人見萌牙巇罅，則抵之以法。世可以治則抵而塞之，不可治則抵而得之；或抵如此，或抵如彼；或抵反之，或抵覆之……世無可抵，則深隱而待時。

飛箝第五〔飛人之道，先作聲譽以飛揚之，然後因其所好牽持緘束〕

……引鉤箝之辭，飛而箝之〔鉤，謂誘致其情。內感而得其情曰鉤，外譽而得

此不已牽乎

*御覽引作揣情篇　**御覽引作摩意篇
***御覽引作摩者揣之也

其情曰飛箝。鉤箝之語，其說辭也，乍同乍異……用於人，則空往而實來，綴而不失，以究其辭，可箝而從，可箝而橫，可引而東，可引而西，可引而南，可引而北，可引而反，可引而覆，雖覆能復，不失其度。

忤合第六

……世無常貴，事無常師……合於彼而離於此，計謀不兩忠，必有反忤，反於此，忤於彼，忤於此，反於彼……故伊尹五就湯，五就桀，然後合於湯，呂尚三就文王，三入殷，而不能有所明，然後合於文王。此知天命之箝，故歸之不疑也

揣篇第七*

古之善用天下者，必量天下之權，而揣諸侯之情……揣情者，必以其甚喜之時，往而極其欲也，其有欲也，不能隱其情；必以其甚懼之時，往而極其惡也，其有惡也，不能隱其情……夫情變於內者，形見於外，故常必以其見者，而知其隱者，此所謂測深揣情……故曰揣情最難守司，言必時其謀慮。故觀蜎飛蠕動，無不有利害，可以生事美。生事者，幾之勢也

摩篇第八**

摩之符也***。內符者，揣之主也［情欲動於內而符驗見於外，揣者見外符而知內情］……微摩之以其所欲，測而探之，內符必應……摩之在此，符之在彼，從而應之，事無不可。古之善摩者，如操鉤而臨深淵，餌而投之，必得魚焉。故曰主事日成而人不知，主兵日勝而人不畏也。聖人謀之於陰，故曰神，成之於陽，故曰明……其摩者，有以平，有以正，有以喜，有以怒，有以名，有以行，有以廉，有以信，有以利，有以卑……此其說。故聖人所獨用者，眾人皆有之，然無成功者，其用之非也。故謀莫難於周密，說莫難於悉聽，事莫難於必成。此三者唯聖人然後能任之。故謀必欲周密，必擇其所與通者說也，故曰或結而無隙也。夫事成必合於數，故曰道數與時相偶者也。說者聽必合於情，故

*御覽引作量權篇

**御覽引作謀慮篇

曰情合者聽……抱薪趨火，燥者先然；平地注水，濕者先濡……故曰摩之以其類，焉有不相應者；乃摩之以其欲，焉有不聽者。其策者不晚，成而不抱，久而化成。

權篇第九*

說者說之也，說之者資之也［說之於彼人也，資取於彼人也］飾言者，假之也；假之者，益損也……先言和合者論也……故口者，機關也，所以關閉情意也。耳目者，心之佐助也，所以窺間見姦邪。故曰參調而應，利道而動［耳心目三者調和而相感應］……古人有言曰：口可以食，不可以言。言者有諱忌也。眾口爍金，言有曲故也……是故智者不用其所短，而用愚人之所長；不用其所拙，而用愚人之所工［智者之短，不勝愚人之長，故用愚人之長］……故介蟲之捍也，必以堅厚；螫蟲之動也，必以毒螫。故禽獸知用其長……

謀篇第十**

……故同情而俱相親者，其俱成者也；同欲而相疏者，其偏害者也；同惡而相親者，其俱害者也；同惡而相疏者，其偏害者也［共謀立事，若俱成，反必相親；若乃一成一害，反必相疏］故相益則親，相損則疏，其數行也……故牆壞於其隙，木毀於其節，斯蓋其分也［人事之變生於同異］……夫仁人輕貨，不可誘以利，可使出費；勇士輕難，不可懼以患，可使據危；智者達於數，明於理，不可欺以誠，可示以道理，可使立功，是三才也……故因其疑以變之，因其見以然之……因其勢以成之……摒而塞之，亂而惑之，是謂計謀。計謀之用，公不如私，私不如結，結而無隙者也。正不如奇，奇流而不止者也……其身內其言外［外，世］者疏，其身外其言深者危。無以人之所不欲而強之於人，無以人之所不知而教之於人。人之有好也，學而順之；人之有惡也，避而諱之。故陰道而陽取之也……貌者不美又不惡，故至情託焉……故聖人之道陰，而愚人之道陽……智用於眾人之所不能知，而能用於眾人之所不能見……故先王之道陰。言有之曰：天地

*鄧析子作公
**鄧析子作智

8 錄從乃度鐵生湊華影印此也注錄出嘉刊

之化，在高與深，聖人之制道，在隱與匿…

決篇第十一

…聖人所以能成其事者有五，有以陽德之者，有以陰賊之者，有以信誠之者，有以蔽匿之者，有以平素之者…故夫決情定疑，萬事之機

符言第十二

…目貴明，耳貴聰，心貴智*…以天下之目視者，則無不見，以天下之耳聽者，則無不聞，以天下之心**慮者，則無不知，輻湊並進，則明不可塞。聽之術曰，勿堅而拒之，許之則防守，拒之則閉塞…右主周。一曰長目，二曰飛耳，三曰樹明

本經陰符七篇［符志於內，物稽於外，若合符契

盛神法五龍…九竅十二舍者，氣之門戶，心之總攝也，生受之天，謂之真人，真人者與天為一，而知之者，內修鍊而知之，謂之聖人…神歸則勞繁，繁則參會不一［勞繁同不精明之貌，參會謂志心神三者之交會也］…實意法騰蛇［言其曲蜿能屈伸］…分威法伏熊［精靈動將謂之威，發必震蕩謂之分，熊之搏擊必先伏而後動］…以實取虛，以有取無，若以鎰稱銖……散勢法鷙鳥…待間而動…轉圓法猛獸…或轉而吉，或轉而凶，聖人以道先知存亡，乃知轉圓而從方…損兌法靈蓍…故意損兌者若決水於千仞之堤，轉圓石於萬仞之谿…

附錄

太平御覽治道部引子：賢君者祖從其諫，中君者諒諍其論諛，下等君者誹削無失寄辨。

史記蘇秦列傳索隱：樂壹注鬼谷子書云：蘇秦欲神秘其道，故假名鬼谷

論衡答佞篇：蘇秦張儀從橫習之鬼谷先生，掘地為坑，曰：下說令我泣出，則耐分人君之地，蘇秦下說，鬼谷先生泣下沾襟

王嘉拾遺記：張儀蘇秦二人迭剪髮以相活，或傭力寫書…大樹下假息而寐，有一先生…曰吾先（生於山谷 [illegible] 幽 [illegible] 鬼谷子也）

王延壽魯靈光殿賦[illegible]注云[illegible]此[illegible]人皇九頭[illegible]漢時[illegible]作一人九頭矣此如[illegible]夔一足（韓非子外儲說左下）cf. Pareto, §661 §876 ff.
[illegible]一[illegible]以漢當[illegible]春秋是漢[illegible]用之
[illegible]相[illegible]云[illegible]時
[illegible]為漢[illegible]云孔[illegible]

皮錫瑞 漢碑引緯考

魯相韓勑造孔廟禮器碑

俱制元道百王不改

後漢書張衡傳注引桓譚新論曰宓羲氏謂之易孔子謂之元公羊隱元年何休解詁曰變一為元元者氣也無形以起有形以分疏引春秋說云元者端也氣泉注云元為氣之始如水之有泉

孔子近聖為漢定道

公羊隱元年疏云孔子見西狩獲麟知周亡赤方興知順乎命以制春秋以授之春秋說云丘攬史記援引古圖推集天變為漢帝制法

離敗聖輿食糧亡於沙丘

金石遺文錄闕里志云秦始皇發孔子墓見冢壁上刻文云秦始皇何強梁開吾戶據吾床飲吾漿唾吾堂滄吾飯以為糧張吾弓射東牆至沙丘而崩云御覽六九六引春秋演孔圖云[illegible]政[illegible]倒吾衣裳[illegible]長九州滅六王至於沙丘亡論衡引孔子遺讖曰不知何一男子自謂秦始皇上我之堂踞我之床顛倒我衣裳至沙丘而亡

前闓九頭以什言教

史記索隱引河圖及三五曆云人皇九頭乘雲車……兄弟九人分長九州……御覽七八引春秋命歷序曰人皇氏九頭……乘雲車……分九州宋均注九頭兄弟九人又卷三九六曰人皇生於提地之國九男九兄弟相似以分長九國又引河紀曰古人質以頭為數猶今數鳥獸以頭計也若云十頭蓋紀十頭也錢大昕云什言者十言也春秋正義引易云伏羲作十言之教曰乾坤震巽坎離艮兌消息

制不空作[illegible]之語

禮記中庸疏引春秋演孔圖曰聖人不空生必有所制以顯天心

閟宮疏引孝經援神契云聖人不空生〻必有所制公羊疏引緯撰說曰聖人不空生必有所制作公羊解詁曰得麟之後天下血書魯端門曰趨作法孔聖沒周姬亡彗東出秦政起胡破術書記散孔不絕子夏明日往視之血書飛為赤烏化為白書署曰演孔圖

韓勑造孔廟禮器碑

孔聖素王受象乾……

文選典引注引春秋緯曰麟出周亡故立春秋制素王授當興也史記殷本紀云伊尹從湯言素王及九主之事莊子天道曰以此處上帝王天子之德也以此處下玄聖素王之道也注有其道為天下所歸而無其爵者所謂素王自貴也專屬孔子自漢人始董仲舒對策孔子作春秋先正王而繫萬事見素王之文焉賈逵春秋序云孔子覽史記就是非之說立素王之法鄭玄六藝論云孔子既西狩獲麟自號素王孔子家語稱齊太史子餘歎美孔子言天其素王之乎素之也［董仲舒以下皆見左傳正義引］

為漢制作……以援爆〻

漢人亦何不如此說

臣以為素王稽古德亞皇代

班固典引曰夫顯迺功元首將授漢劉……故先命玄聖使綴學立制……備哉粲爛真神明之式也雖皋夔衡旦密勿之輔比茲褊矣……蓄炎上之烈精蘊孔佐之宏陳云云李善注玄聖孔子也孔佐即孔子為漢制法故曰佐蓋以見孔子不啻為漢輔佐也玄聖又見運命論善注引鄭玄語又善注引春秋元命苞

承敝遭衰黑不代倉

金石周以木德王孔子黑帝之精不得以水代木孝經鉤命訣云丘為制［西狩正義引］

法注黑錄綠孫代蒼黃

~~成陽靈臺碑~~

武氏石室祥瑞圖題字

○○○○○○○
浪井神鼎不炊自熟五味自成

宋書符瑞志：浪井不鑿自成王者清靜則應神鼎不炊而沸五味自生王者盛德則出

墨子曰神鼎不炊自熟不爨自沸不汲自滿五味生焉

璧流離王者不隱過則至

瑞應圖曰王者不多取妻妾則紫琉璃見

銀甕刑法得中

御覽七〇八又八一二引孝經援神契曰神靈滋液則銀甕不汲自滿［八一二作溢］不盛自盈

玉函山房輯佚書 卷五十四

詩緯汎歷樞：小雅譏已得其反之於正也（史記司馬相如傳索隱）

詩緯含神霧：詩者持也（詩譜序正義、內則正義）○天地東西三億三萬三千里南北二億三萬一千五百里天地相去一億五萬里（瞿曇悉達開元占經卷四、山海經海內東經郭璞注）○昔孔子歌云遠山十里蟪蛄之聲猶尚在耳政尚靜而惡譁也（孫瑴古微書）

禮緯含文嘉：禹耳三漏…皋陶鳥喙…湯臂三肘…文王四乳…武王望羊…周公背僂…孔子反宇（古微書）○三綱謂君為臣綱父為子綱夫為妻綱（白虎通德論、禮記正義）○禮者履也（御覽522）○黈纊垂旒為閑蔽弇形絕（大戴禮子張問入官注、後漢書輿服志注引作旒垂目纊塞耳王者示不聽讒不視非也 皆是宋均注文）

禮緯稽命徵：古者以五靈配五方，龍木也，鳳火也，麟土也，白虎金也，神龜水也。其五行之序則木龍生火、火生土、土生金、金生水、水生木，五行終始母子相致者乎

禮緯斗威儀：顓頊有三子，生而亡去為疫鬼，一居江水，是為瘧鬼，一居若水，為魍魎鬼，一居人宮室區隅，善驚人，為小兒鬼（御覽卷531＋文選東京賦注）

樂緯動聲儀：詩人感而後思，思而後積，積而後滿，滿而後作，作之不足故嗟歎之，嗟歎之不足故詠歌之，詠歌之不足，不知手之舞之足之蹈之也（王子淵四子講德論引傳曰，文選善注：動聲儀之文也）○東方之樂謂笙，何謂笙，笙者東方萬物之生也，何謂生，生者萬物始出陳列也（文選潘安仁笙賦注）

樂緯稽耀嘉：聖人雖生異世，其心意同如一也（文選謝靈運七里瀨詩注）

樂緯叶圖徵：五鳳皆五色，為瑞者一，為孽者四（後漢書五行志注）

***史記伍子胥列傳：申包胥曰：人眾者勝天，天定亦能破人

七修類稿卷49：輟耕錄卷19時江西福建民謠：奉使來時驚天動地，奉使去時烏天黑地，官吏都歡天喜地，百姓卻啼天哭地。王陽明傳習錄卷下並問已發未發：譬如鐘聲未扣時原是驚天動地，既扣時也只是寂天寞地

8 說文段注 今俗語相依曰靠 古人語相背曰靠 其義一也 猶分之合之皆曰離 參較
闖 說文 馬出門也 段注 凡今人云闖 [illegible] 是也 [illegible] 闖 [illegible] 用 [illegible] 闖字用門字 張相詩詞曲語 [illegible]
[illegible] 新 [illegible]

翟灝 通俗編

一

[illegible] 漢乙稿 人 [illegible] 靠天 說文靠訓相違 [illegible] 依倚 [illegible] 靠 [illegible] 月 [illegible] 以 [illegible] 訓 [illegible] 詩 [illegible] 記 [illegible] 常靠 [illegible] 林 [illegible] 詩 [illegible] 靠 [illegible] 中 [illegible] 詩 [illegible] 靠 [illegible] 道 朱子 [illegible] 不可只靠一 [illegible]

朱子語錄 聖人 [illegible] 時須 [illegible] 去勤地 [illegible] 移至 [illegible] 去勤地 [illegible] 去 [illegible] 地 [illegible] 去 [illegible] 地 [illegible] 車 [illegible] 雷 [illegible] 去勤地 [illegible]

[illegible] 地 [illegible] 新 [illegible]

[illegible] 上 [illegible]

[illegible] 政 [illegible] 人 [illegible] 云 [illegible] 長 [illegible]

[illegible] 中 [illegible] 地 [illegible] 相 [illegible] 三日 [illegible] 大 [illegible] 雨雪 [illegible] 雨 [illegible]

荀子勸學篇 順風而呼 聲非加疾也 而聞者彰 [illegible] 順風而呼 [illegible] 因時 [illegible] 為力

[illegible] 順風吹火 [illegible] 傳燈錄 [illegible] 順風吹火 用力不多

[illegible] 日 [illegible] 廣陵王 [illegible] 東風 [illegible] 李白答王十二 [illegible] 詩 有如東風射馬耳 [illegible] 人 又 [illegible] 西風 [illegible]

[illegible] 二 [illegible] 也 [illegible] 也 [illegible] 也 [illegible] 王 [illegible] 木石 [illegible] 之 [illegible] 二十二年 [illegible] 王 [illegible] 也 [illegible] 王 [illegible] 於 [illegible]

此下接日鳴西邊
834 唐書崔胤傳、五代史紀綱傳呂奉諫忠臣（老子十八章六親不和有孝慈，國家昏亂有忠臣）（鮑明遠出自薊門行：時危見臣節，世亂識忠良。家貧知孝子。然則孝子不生慈父之家，而忠臣不生聖君之下）

長春記：一高子謂之東家丘，五燈會元卷 一高子謂之西家
續燈錄：第四世惟儼曰：……時曰：概從今夜上起，向東去也……師口欽（哈）東西南北耶（五燈會元卷五）
說苑尊賢篇：東家草庵而西，西家草庵而東……華陰東家東鄰，西家西鄰
唐六典：凡官入書吏局，左右用印，以上尊者，以左字印右，以右字印左
後漢書王霸傳：疾風知勁草；宋書顧覬之傳：疾風知勁草，嚴霜識貞木；唐太宗詩：疾風知勁草，板蕩識誠臣
六韜軍勢篇：疾雷不及掩耳，迅電不及瞑目。淮南子兵略訓：掩作塞，迅雷作疾霆，瞑作掩
吹劍錄：邵雍問上樓攻媿詩：去時草綠，來時雨晴日，應問微雲空。五燈會元法眼元益云：數個不肯休，當得西來意。云：曉不肯去，迭得西來意。抱捺金……消見處
五燈會元數山……安云：當……大西……金堂
……詩……白日……捺金……補……晴……詩……南內中……內服……
隨隱漫錄：自述其先人孫一聯句……

二

貴耳集……可入吾……即從地……
續燈錄：芭蕉山繼徹首座……泥象……泥象起
看雲……記……此山也……
呂覺……望山……這山望見那山高

cf. “Il n'y a que les montagnes qui ne se rencontrent jamais”

“The grass is greener on the other side of the fence (in the next pasture)”

*老学庵笔记卷四引荀鹤诗云世乱奴欺主年衰鬼弄人及此二句本书卷十九引首二句
年字作时全唐诗杜荀鹤诗集未收不知陆氏何本　　* at the crossroad
*汉书枚乘传泰山之溜穿石单极之绠断干　鹤林玉露张乖崖判云一日一钱千日千钱绳锯木断水滴石穿

谈薮[illegible]之引唐人诗云名山倦客路
杜荀鹤诗海枯终见底人死不知心
王铚续[illegible]山续墨不简江人之补酒元出政[illegible]到以之补酒连
遗教经汝等学勤精进譬如小水常流则能穿石
范成大诗学问根深方蒂固功名水到自渠成宋朱子[illegible]事日后[illegible]水到渠成
之说言思[illegible]上来[illegible]东坡时已先作[illegible]矣
林洪山家清供[illegible]用之谚云近水惜水
鱼龙会之[illegible]周氏[illegible]入水见长（金圣叹读子[illegible] 古华新语）
[illegible]
[illegible]
水经注序引玄中记昔人[illegible]
六韬奇兵篇四分五裂者所以击圆破方也史记张仪传言之四分五裂
北史李谐传[illegible]十字街头[illegible]
[illegible]张[illegible]十字街[illegible]
汉书地理志右扶风盩厔[illegible]山曲曰盩水曲曰厔[illegible]
[illegible]折曰周折应如是写
明诗综江琛[illegible]莫开口
[illegible]
[illegible]

三

唐林宽少年行白日莫闲过青春不再来
北史和士开传一日快活敌千年
范成大诗[illegible]人不[illegible]情

*緣累僞詳見日札第719則論全金元詩卷41

魏志管輅傳注：水火之難，坐明之驗。北史藝術傳：破衣大夢坐時，管輅去抱朴子自序篇：洪君以為之命不坐時也。論衡論死篇：[illegible]不會復合*

傳燈錄[illegible]契此[illegible]曰[illegible]傳[illegible]起[illegible]校[illegible]

四

小學紺珠仲景論聲[illegible]云[illegible]不聾不啞[illegible]父母

甕牖閑評：世所謂[illegible]光之[illegible]之諺云：每日[illegible]少子也[illegible]之諺云如此（袁文鄞人，此諺猶行浙東，蓋[illegible]）

[illegible]文[illegible]說如蔡中郎[illegible]不[illegible]語[illegible]

[illegible]不聽不啞不孩不聾不[illegible]不[illegible]名[illegible]以[illegible]曰不癡不聾不作姑公。張[illegible]命篇[illegible]不聾不[illegible]不作家翁。宋書庾炳之傳：何尚之[illegible]曰：[illegible]不癡不聾不作姑公。隋書長孫平傳：諺曰：欲[illegible]不癡不聾，未堪作大家翁。唐書郭曖傳[illegible]上曰：不癡不聾，不作阿家阿翁。

[illegible]江東集和王[illegible]文山[illegible]一生[illegible]

[illegible]

五

唐國史補：進士俱捷謂之同年[illegible]以先後名為同年。唐書[illegible]李絳曰：人於同年固[illegible]同年乃九州四海之人[illegible]同年[illegible]何[illegible]同年[illegible]

唐國史補：進士互相推敬謂之先輩。[illegible]王[illegible]同[illegible]第[illegible]人曰[illegible]年[illegible]先輩一人[illegible]下第[illegible]先輩[illegible]

又秦觀錫讀已見前 容齋隨筆未見 唯引唐摭言卷12中語 [illegible] 以先輩五種為 此所未引 又釋先輩意云 [illegible] 第以生同輩之先也 亦有可采 [illegible] 代所引 [illegible] 未及也 [illegible] 又宋周密 [illegible] 說部 [illegible] 十眉批

早而物異於 [illegible]（東西異）[illegible] 讀書志 [illegible] 為吳 [illegible] 先輩

之注釋先生）王定保摭言 [illegible] 中 [illegible] 唐 [illegible] 先輩 田錫之 [illegible]（猶今 [illegible] 札所云 [illegible] 所云即 [illegible] 也）乾隆 [illegible] 釋 [illegible] 曰 [illegible] 先 [illegible] 人 [illegible] 先（指 [illegible] 人 [illegible]）

（[illegible] 小說出於稗官 師古注 稗 [illegible] 稗之稗 小官也（[illegible]）

六

新序 程子曰 [illegible] 人情 [illegible] 禮 [illegible]

後漢書卓茂曰 律設大法 禮順人情

荀子君道篇 有亂君無亂國 有治人無治法

困學紀聞 [illegible] 曰 [illegible] 也 [illegible] 張 [illegible] 禮之拘 宋史 [illegible] 曰 [illegible]

[illegible] 宋傳 困 [illegible]

[illegible] 宋傳 史 [illegible]

[illegible] 也

[illegible] 之 [illegible] 中 [illegible]（後漢書注引 [illegible]）[illegible] 權時救急

後漢書 [illegible] 五代史 [illegible] 先 [illegible]

[illegible] 山人 [illegible]（[illegible]）[illegible]（[illegible]）[illegible]

[illegible]

8寓閣 310
神仙、[illegible]俊臣[illegible]臨江
[illegible]大
典[illegible]物理
大[illegible]中
逐[illegible]毛

楊泉物理論引諺：上不正，下參差
張國賓薛仁貴：上明不知下暗

七

後山談叢：善書不擇紙筆。王肯堂~~[illegible]~~筆麈：能書不擇筆，乃浪語也，古來唯歐率更不擇筆

周禮大司樂注：倍文曰諷。疏：謂不開讀之（今諺背書）

范德機詩法：作詩有四法：起要平直，承要舂容，轉要變化，合要淵永（俚語多論此四字，不出此四字之範也）

上大人丘乙己，云槐兄明齋談錄：孔子上其父書云云；會典稿[illegible]會元郭功甫謂白民以自言作詩云云

八

[illegible] 137 四[illegible]用
道在人 [illegible]由16
如恐不[illegible]

東坡於[illegible]題，從諺語[illegible]之[illegible]

黃石公三略引軍讖曰：香餌之下，必有懸魚；重賞之下，必有死夫

陳龍川集與朋友之書云：苟不得已而取諸此，則亦不害之說，而世俗之常言曰：薑不經土不[illegible]……閭巷之所常談[illegible]

量語：[晉王[illegible]成都]十八一般武藝[illegible]提鼓挾鍾秉槍十般一將[illegible]常提鼓挾鍾秉槍……孔[illegible]云晉軍一且[illegible]下大[illegible]地[illegible]挾之[illegible]也。按此即俗語所云臨陣帶[illegible]

[illegible]會元[illegible]說[illegible]擇[illegible]單槍[illegible]

[illegible]傳：[illegible]十八同火。杜佑通典：五人為列，二列為火，[illegible]。木蘭詩：出門看火伴。元稹估客樂：出門求火伴。柳宗元段太尉逸事狀：[illegible]火伍中（按以共一竈為火，[illegible]同火[illegible]）沈濤交翠軒筆記[illegible]

[illegible]為[illegible]新[illegible]一人以[illegible]（按[illegible]云[illegible]

[illegible]

*按袁的四庫總目卷47隨紀條謂隨紀作新豆[illegible]以張諸詩證之上方新豆劍新磨其門[illegible]隨[illegible]讀[illegible]張詩[illegible]綠野仙蹤64回[illegible]上方新豆劍新郎[illegible]一人[illegible]也見日札七九五則論合同文字第一折

***五燈會元卷十一南院慧顒[illegible]五男二女 清平山堂話本快嘴李翠蓮記[illegible]五男二女 七子團圓 西[illegible]內曾放撥成親[illegible]

豆劍[illegible]新郎[illegible]人[illegible]）*

五燈會元[illegible]本[illegible]岸[illegible]

九

東坡以土物寄少游詩且同千里寄鵝毛山谷謝陳適用惠[illegible]千里鵝毛[illegible]陽山人[illegible]高貴[illegible]河陽[illegible]一[illegible]上[illegible]千里[illegible]鵝毛[illegible]新婦[illegible]姑[illegible]一日[illegible]順[illegible]新婦[illegible]命[illegible]順[illegible]日札日本考***

十

三多[illegible]莊子天地篇華封人祝堯曰使聖人壽使聖人富使聖人多男子[illegible]一[illegible]female hypergamy[illegible]婦人[illegible]五男二女[illegible]五男二女[illegible]（周禮[illegible]方氏[illegible]五男二女[illegible]二女[illegible]也）***

[illegible]丁[illegible]比丘[illegible]長壽[illegible]棗栗腶脩[illegible]

*[illegible]偽託玉谿集中[illegible]此詩

**~~Festina lente~~; make haste slowly

& Machiavelli: "Spesso la tardità ti toglie l'occasione e la celerità le forze"

淮南子[illegible]說[illegible]訓[illegible]以[illegible]於天下

十一

莊子齊物論篇昭氏鼓琴[illegible]貴不鼓[illegible]神[illegible]曰周孔重儒教莊老貴無為二途雖如異一是貴於兒

三國志[illegible]曰[illegible]似[illegible]思人

佛祖統紀[illegible]為沙彌年十四講經李商隱贈詩沙彌說法沙門聽不在年高在性靈*

列子湯問篇[illegible]

十二

文子符言篇木生蟲還自食人生事還自賊

[illegible]云要[illegible]人不知除非己莫為之諺俗

（漢書枚乘傳欲人勿聞莫若勿言欲人勿知莫若勿為（此二句亦見說苑正諫說叢二篇）

[illegible]一分為[illegible]漢書王貢傳贊一分而二焉

[illegible]時[illegible]說[illegible]何之

趙彥衛雲麓漫鈔云諺云忙家不會會家不忙[illegible]

閑時做忙時[illegible]

[illegible]張[illegible]詩如[illegible]

中[illegible]太急[illegible]太緩[illegible]

王[illegible]張文定嘗曰事不可[illegible]云[illegible]是[illegible]***

諺[illegible]急行無好步[illegible]西京雜記[illegible]

[illegible]忙

不若也

[illegible]

*此乃藝文類聚之誤
**當引說郛之七 筆航紀談中談錄叢談之38所據也（十二樓之三四回所謂冤家乃是債冤家並不是取命索債的冤家作對的對字乃是對手之對不是相對敵對之對也）
***當引道園札記
8 Hesiod, Works & Days

十三

藝文類聚* 李紳鎮江東 因話錄 西呂龜山僧至諸為辯儒道造謁紳問何師從何來答曰 [illegible] 紳不[illegible]以枝[illegible]之日 [illegible] 從[illegible]
[illegible] 曰佛不遠人 [illegible] 乃是不曰是曰果甲 [illegible] 中[illegible] [illegible] 曰君子不學 [illegible] 曰果甲不是君子曰 [illegible] 不是佛
萬姓統譜 [illegible] 詩 樓[illegible] 出入 [illegible] 往來之人 [illegible] 多詩 樓[illegible] 不[illegible] 人人
西湖叢話 蔡城是一老人姜[illegible] 詩云自此 [illegible] 人 [illegible] 人
爲[illegible] 他是何人我是誰
桑考 [illegible] 子胥 [illegible] 河上歌 [illegible]
曹樓東 [illegible] 中人 晉書李密傳 [illegible] 中人 [illegible] 神話 [illegible] 中 [illegible]（[illegible] 破[illegible]）
冤家（引 [illegible] 冤家 [illegible] 不 [illegible] 冤家 [illegible] 冤家曲本）**
蕭山 淮南王傳子育乃辛 [illegible]
大智度論 譬如如意 一人貴一人貫衆人 [illegible] 象
吹噓（引方言吹助也 注 吹噓相佐助也 北史 [illegible] 傳 [illegible] 吹噓）***

十四

說苑權謀篇 韓昭侯造作高門 屈宜咎云 此所謂福不重至禍必重來（俗作福無雙至禍不單行）
宋尚宮女論語 大富由命小富由勤（漁樵記 勤作人）

*按：放翁句乃方鈇崖別子相今詩見鈇崖之子8
8 璧暑目卷之5 25 桂馥札樸：打火暖道馬瘦毛長人貧志短
88 楊慎丹鉛雜記25 解嘲何為官之拓落也 揚雄傳作落度 拓度也

意林任子引諺：富不學奢而奢，貧不學儉而儉，人情然也。魏志陳群二王傳注魚豢引諺：貧不學儉，卑不學恭，非人性分也，勢使然也。又唐書高固傳 諺曰：貧不學儉，富不學奢。或異長安秋夕詩：吾家貧亦可 五燈會元、元禮詩家 貧何路貧愁殺人 五燈會元、後漢語：人貧志短，馬瘦毛長。
釋名：畏，縮也。人及物皆怯縮小於盛也
郭象睽車 遊完自為其戰 隔極長鏡 明于後 剃髮辰 愛子及指 謂之不
為嗟 又要經戰 謹厚之筆 謂之下筆
左傳元年垂訓 ... 一切臣道 地不和 斷善惡 事諱終 果報
事奉 ... 富貴善惡 ... 報乾坤 ... 也

十五

晉書衛玠傳：人有不及，可以情恕；非意相干，可以理遣。
鍾繇陳給事書：表情而情不書
晉書羊祜傳：祜歎天下不如意恒十居七八。陸游詩：不如意事常八九，可與人言無二三。[十七 嘯亭雜記：可與人言無二三，是方回詩語也。貳師乃云可與人言無二三 文覺居味]
開元傳信錄：快活三郎。玉林寒食元夕詩：快活三郎、快活三娘。
左傳襄二十七年：崔成子曰：君子之謀婚也 ... 三不知而入之 不亦難乎 ... 據宋史 ... 人主不知 ... 不知羊前鍾聲 不知
列子周穆王篇：晝想夜夢 ... 晝想夜夢
太玄經：睹天下之憒憒 ... 我憒憒 ... 此憒憒
三國志楊儀傳 ... 晉書 ... 華陽國志卷七楊儀 ...

卅五16 大唐新語 姚崇 [illegible] 來 [illegible] 道宅 召 [illegible] 對 崇陳 [illegible] 政 [illegible] 崇 [illegible] 謔 [illegible] 語
子弟曰此僕從何而來 北 [illegible] 封演傳 [illegible] 像 [illegible] 〔李壯元打 [illegible] 作 [illegible] 士
元以為呂 [illegible] 如是 [illegible] 象像 [illegible] 使用　子 刺史 48 陸 [illegible] 傳附王之式傳 [illegible] 人 [illegible] 衣 [illegible] 師 [illegible] 成 [illegible]

[illegible] 影 [illegible] 衣 [illegible] 結縛 [illegible] 托從人 斷 [illegible] 說 謝中 [illegible] 曰 王 [illegible] 托 [illegible] 門
[illegible] 以來 [illegible] 少 [illegible] 大 [illegible]
[illegible] 改 [illegible] 處 [illegible] 僕 [illegible] 文 [illegible]
笑之 [illegible] 不 [illegible] 乃罵曰那 [illegible] 此 [illegible] 人
[illegible] 像文 [illegible] 人

十六

白居易 [illegible] 黃 [illegible] 詩 擺 [illegible] 腦 [illegible] 圓 [illegible] 說 [illegible] 伴 五燈會元 洞山乾，
搖頭擺腦　會元 六 洛浦山元安 [illegible] 搖頭擺尾
陳 [illegible] 像 [illegible] 女 [illegible] 西 [illegible] 二 [illegible]
[illegible] 張 [illegible] 抑 [illegible] 人搖頭不 [illegible] 子
[illegible] 一 [illegible] 今人搖頭不 [illegible]
[illegible] 張 [illegible] 中 [illegible] 內 [illegible] 長 [illegible] 茶 [illegible] 潛 [illegible] 曰 [illegible] 人
[illegible] 茶曰 [illegible] 大 [illegible] 一面不 [illegible] 茶 [illegible] 面子
[illegible] 曰 [illegible] 方是面子
[illegible] 詩 [illegible] 眼笑 [illegible] 上云眼 [illegible]
元人 [illegible] 眼 [illegible] 肚 [illegible] 皮臉 [illegible] 狗皮 [illegible] 吃
[illegible] 人不 [illegible] 曰 [illegible] 娘 [illegible] 目作 [illegible] 填飽腹
[illegible] 戊 [illegible] 式詩序 [illegible]
[illegible] 詩 [illegible] 腦 [illegible]
五燈會元 [illegible] 曰 [illegible] 打 [illegible]

十七

五燈會元 [illegible] 云 [illegible] 言不 [illegible] 啞
五燈會元 大 [illegible] 云 [illegible] 理不 [illegible]
五燈會元 [illegible] 云人平不 [illegible] 平不 [illegible]
[illegible] 宗 [illegible] 妃 [illegible] 黃 [illegible] 人 [illegible] 他 [illegible]
[illegible] 那 [illegible] 此 [illegible] 曰 [illegible]（出宋 [illegible] 劉 [illegible] 傳）
[illegible] 四 [illegible] 子 [illegible] 式 [illegible] 子…… [illegible] 理不 [illegible]

焦竑說解太玄經所謂事逆之意、子男孫言孥重愛滋而不能生子耳 代之即代女也
又西遊記71回金聖娘娘曰主公啊我和你前生燒了斷頭香

詩.終風之嚏 康進之李逵負荊：打嚏 耳朵熱 一定是人說

十九

五燈會元.智門光祚云閻羅王是鬼做
翁信紀談.引俚語 死了 [illegible] 閻羅鬼

參觀乙集19章 [illegible]氏放[illegible]、諺謂冤人死生為鬼（[illegible]）

二十

唐新語 番禺志、廣中俗有[illegible]之說 [illegible] 唐錦夢餘錄 [illegible]中峰老士 [illegible]家[illegible]

王仲文救孝子曲、可是燒了斷頭香
廬山蓮社錄、謝靈運日誦[illegible]

二十一

原詩輯注[illegible]本唐詩紀事[illegible] 說[illegible] 本夢溪筆談[illegible]
[illegible]良吉三十日、乙巳二十七 [illegible]成婚 [illegible]
[illegible]命[illegible]平坑降李[illegible]三刑[illegible]
[illegible]史記[illegible]
[illegible]人

陸佃埤雅[illegible]不[illegible]、注引諺[illegible]
[illegible]
[illegible]

[illegible]

太玄經 男女子不代之四字[illegible]、男而女子[illegible]、何不代之字育乎[illegible]
[illegible] 男兒學女工 [illegible]史[illegible]女工[illegible]
韓非子說林 諺曰巫咸雖善祝不能自祓也 秦醫雖善除不能自

*Luke, IV. 23: "Physician, heal thyself".

**見太玄經「廓」，乃了乃子字誤。石婦亦所謂鎖陰（gynatresia, slang "tied"）

*後乃言何謂陳平傳見漢書張王陳周傳，史云陳平傳即王陵傳也，漢書蓋

本書見陳丞相世家 之家

彈也。去醫即無醫。史記注西[illegible]人家[illegible]所謂無醫不自醫*

百喻經：醫與婦人[illegible]患[illegible]瘡[illegible]以[illegible]上之[illegible]用力[illegible]

不覺費日一時併出[illegible]

二十二

太玄經．廓首了**窒石婦，注云求窒而得石婦，豈復嗣續之望

劉禹錫寄小樊詩：花面丫頭十三四，春來綽約向人時，與地長弋[illegible]石女人

[illegible]面歧石門跨崖或疑，詩云何不梳掠使嫁休長教人喚作丫頭

東坡居士[illegible]家貧好飲，常云：[illegible]

委[illegible]東[illegible]家中[illegible]

[illegible]山集：巧婦[illegible]人[illegible]命[illegible]男女[illegible]

漢書王陵傳[illegible]婦人口不可用 **晉書[illegible]婦人之言[illegible]不[illegible]

[illegible]傳[illegible]太祖[illegible]謹守祖訓不[illegible]婦言

閨範注：諺美女不[illegible]美男不[illegible]

晉書周顗傳：[illegible]西施

[illegible]刺[illegible]時宮人[illegible]二女[illegible]二女婚[illegible]

（陳）書楊素傳：[illegible]財且[illegible]三者（婦人[illegible]以[illegible]）**

莊子天運篇：[illegible]人[illegible]西子[illegible]東施

元池說林：狐之相[illegible]必先[illegible]以口相[illegible]（[illegible]

[illegible]俗呼婦家為[illegible]子

[illegible]新進士[illegible]西出[illegible]田[illegible]

相[illegible]三五[illegible]東[illegible]西抹來（[illegible]東方朔傳[illegible]

[illegible]婦人[illegible]東[illegible]西抹誤也）

四（上西字也，西字下一畫，與下字一畫也）

二十三

**宋人已經[illegible]西山[illegible]36 跋李翱之詩集，李若[illegible]26和[illegible]

（[illegible]三者之[illegible]）何以不引周祈名義考

子本謂本錢 生謂生利 即母子金也 下又云子本類蓄息貸賂 ……柳子
厚墓誌 子本相侔 子息也 ……
又子本 床上安床條 亦當引 此而引 …… 集子論太極也

宋書 …… 債家至 …… 乃取東西償
管子 …… 不若 …… 來
管子國蓄篇 利出一孔者其國無敵 出二孔者其兵不詘 出三孔者不可以舉兵 出
四孔者其國必亡 商子弱民篇 利出一孔則國多物 出十孔則國少物 鹽鐵
論 …… 是再利孔而為民設梯也
呂氏慎大覽 權勳 貪小利失大利
元稹估客樂 火伴相勒縛 賣假莫賣誠 [即貨] 交關但交假 本生得
宋元 …… 貪利之 …… 張衡西京賦 貪利 …… 薛綜云 獸名 …… 吐
金（俚俗 …… 若 …… 張口吐金）
元典章 …… 使臣 …… 肚皮 …… 使臣 …… 外路 …… 財物 …… 說
…… 為 …… （肚皮乃 …… 之 ……）……要肚皮壞了
王曾 …… 買 ……
夜譚 …… 以人 …… 財 與人 ……
元典章 …… 局騙財物 …… 名七十有二 …… 美人局 調白之類
李 …… 詩 人言債多 …… 不愁 我因為作 ……

Honey Trap
"Badger game"
"Badger & twang"

二十四

孫子九地篇 帥與之期 若登高而去其梯 世說 殷中軍廢後恨簡文曰 上人著百尺
樓上 擔梯將去 蜀志 諸葛亮 共上高樓飲宴 因令人去梯 ……
世說 庾仲初作揚都賦 謝太傅云 此是屋下架屋耳 注 王隱論揚雄太玄經
…… 也 是以古人謂之屋下架屋 顏氏家訓序致 魏晉以來所著諸子
理重事複 遞相模斅 猶屋下架屋 床上施床耳 *
張融集序 何至因循 寄人籬下 嚴羽答吳景仙書 …… 謂非傍人籬壁 拾
人涕唾得來者
p.30 …… 黃 …… 化 …… 美人上樓 …… 梯也 揚雄太
玄 …… 一 上二 …… 八 ……

8 癸巳存稿卷十四引了緣書屋雜文。劉[illegible]聞以白堊為玄[illegible]以素帷又為 史周盤龍傳。若不殺賊，使為吾殺；[illegible]不為吾子，使為吾子。[illegible]以門加 堊者子弟門施于[illegible]）胡僧祐傳（以開朱白二門示不捷必死）

二 [illegible]齋筆記 子三 卷 本不諱白 [illegible] 天子 蓋[illegible]白紗 帽 [illegible] 閩[illegible] 思 [illegible] 當 白 [illegible] 內官 四。大 [illegible] 用白[illegible] [illegible] 外 [illegible]

戒庵漫筆 諺曰：雞[illegible]樣[illegible] [illegible]
[illegible]子[illegible]下篇。古詩二首 [illegible] 伏[illegible]

二十五

孔平仲[illegible] 人得朋友衣冠[illegible]（按俗語衣冠不如朋友之話）
侯鯖錄 趙[illegible] 此來[illegible]引玉堂[illegible]編語。按[illegible]
[illegible]錄 [illegible] 杜荀鶴[illegible] 一[illegible]
[illegible]性[illegible]。[illegible]以[illegible]代珠 [illegible]（按[illegible]
珠 [illegible] 珠 [illegible] 可[illegible]惜[illegible]）

[illegible] 白 [illegible]

演繁露 [illegible] 衣冠 [illegible] 白 [illegible]（按[illegible] 人 [illegible] 白 周 [illegible] 儀禮士喪 主人[illegible] 白[illegible] 白[illegible] 周禮 [illegible] 小服[illegible] 曲禮 [illegible] 衣冠[illegible]純素。[illegible] 白帢 [illegible] 后妃 傳 三[illegible]女子[illegible] 白 [illegible] 國[illegible]不[illegible] 以[illegible] 白帢 [illegible] 白帢 [illegible] 群臣[illegible] 宋書 [illegible] 白門為不祥 8

二十六

[illegible] 明思陵[illegible] 以[illegible] 而不及南北何也 輔臣周延儒曰 南方文 北方朴 [illegible] 中人之門戶 [illegible] 不得 [illegible] 東西 [illegible]（按 此一時捷給之[illegible] 東西一[illegible] 方 [illegible] 東西[illegible]）
三國志董卓傳 [illegible]
朱子語錄 人多言為事所奪，有妨講學，此為不能使船嫌溪曲者也 [illegible] 不知[illegible] 往往 [illegible] 不善操舟而惡河之曲也（按諺云 不善使船嫌溪曲 不善寫字嫌筆禿） A bad [illegible]
三國志 蜀書 [illegible] 注引 [illegible]

西遊記第八回八戒云富僧不飽不如依舊

按："Hunger is the best sauce". 孟子飢者易為食. 傳燈錄應庵大慈寺飢不擇食　森大謨張謇唐人

Bennett Cerf, Anything for a Laugh, p. 50: "The cat said to the jaguar: 'A smart teacher never teaches a pupil all his tricks'"

呂氏春秋不苟篇人有盜鍾者負鍾大不可負晉書宣帝紀論竊鍾掩耳傳燈錄玄沙備云塞耳偷鈴溈山祐云掩耳偷鈴

山谷拾遺語打破砂盆一問（按問音同璺像理疏所非璺也揚子方言晉問器破而未離謂之璺砂盆璺到底俗作問字不已而為所謂同音假借古語人之例也）

廣韻去聲問韻璺字（按俗說為問子）

二十七

獨醒雜志卷五云世常飯蚤吃五燈會元道林禪伸頌云句如家常茶飯

高已詩腥臊市裏叫家常放翁詩薺菜喚當家常飯竹院隨僧自在茶

東坡答錢穆仲以捧飯時饑五燈會元道楷云捧飯飢時叫喝

淮南子說林訓有以噎死者而禁天下之食悖矣

東萊老僧吃山東主吃地皮

倪思經鉏堂雜志凡遇宴三杯六杯五杯百杯之數按云未有不散之筵

史記齊悼惠王世家高后令朱虛侯為酒吏請以軍法行酒（按俗語酒令嚴如軍令出太后筵席嚐其比）

晉書孔愉傳曰死後埋葬（按俗語傳出之而反以田飲酒不過甚于法理）

五代史周太祖謂周維岳身甚小何能飲酒左右曰酒量與身不必長大命維岳劇飲至酒酣

五燈會元雪峯悅敲床敲禪

五燈會元王子問僧何物可下飯師曰唯有饅頭可下飯

二十八

張鷟朝野僉載秦檜妻王氏謂秦檜曰捉虎易放虎難也

朝野僉載李宣度王旭語曰喚語作明問居謹成語也

＊馬總意林引一作死而不僵，於義爲長。陶弘景本草疏謂惟此不僵，譯此未核

＊＊據此說甚異。曉瑩羅湖野錄卷之二載雪竇頌云：五白貓兒距獰，養來堂上絕蟲行。分明上樹安身法，切忌遺言許外甥。[illegible]家言者有[illegible]之[illegible]貓猶[illegible]頭，言虎爲只能上樹不能下。~~（五燈會元卷十一~~[illegible]~~）~~ [illegible]六代[illegible]說虎日[illegible]之[illegible]死不僵 [illegible]之[illegible]文選李善注引魯連子曰百足之[illegible]不[illegible]不[illegible]陶弘景謂惟[illegible]六代[illegible]魯連子[illegible]

琅嬛記：上山[illegible]向[illegible]口告人[illegible]

大乘一覽。余[illegible]二，一是[illegible]覺[illegible]，一是[illegible]不留下。

[illegible]說苑理政篇：以魚肉卑[illegible]門，不得實肉於內也

異苑小錄[illegible]中蓋士農之言守化[illegible]說學金陵[illegible]壁上題詩云：將肉遺狼寧望飽，回狗[illegible]自死何[illegible]（[illegible]中[illegible]）

淮南子說林訓：[illegible]之[illegible][illegible]之[illegible]，[illegible]不[illegible]大不[illegible]

羅李郎[illegible]。[illegible]人狗[illegible]不[illegible]

陳[illegible]學集[illegible]，[illegible]以[illegible]

功而借名（即沒碌也）

謝肇淛[illegible]：狼不食人，人不食狼，[illegible]以[illegible]不[illegible]

抱朴子清鑒篇：屠[illegible]不[illegible]，[illegible]不出[illegible]口

方回桐江續集[illegible]詩[illegible]中見[illegible]

[illegible]不[illegible]中[illegible]

劍南詩自注[illegible]二十九 [illegible]不[illegible]上[illegible] ＊＊

傳燈錄[illegible]生[illegible]生[illegible]。普燈錄[illegible]生[illegible]生[illegible]

[illegible]

新序雜事五：[illegible]狗[illegible]。五燈會元[illegible]

查[illegible]詩[illegible]不[illegible]脚下[illegible]（[illegible]樓[illegible]未[illegible]也[illegible]日[illegible]不[illegible]）

東坡志林引諺：[illegible]。普燈錄[illegible]云：三人證[illegible]

羅洪先詩：[illegible]螳捕蟬

魯連子：百足之[illegible]死而不僵 ＊ 三十

呂覽[illegible]。[illegible]相[illegible]淮南子[illegible]人[illegible]人[illegible]

[illegible]

✕28 [illegible] 依樣畫葫蘆
[illegible] 不問不聞 [illegible] 二十七
[illegible] 歸來講學只是半開半閉　易林 [illegible] 張伯 [illegible] 開門（不知 [illegible] 引 [illegible]）

三十

[illegible]
林

[illegible]
[illegible]（[illegible]）
[illegible] 葫蘆 [illegible]
[illegible] 葫蘆 [illegible] 葫蘆
[illegible] 葫蘆 [illegible] 詩 [illegible] 葫蘆 [illegible]
[illegible] 葫蘆 [illegible] 張籍詩 [illegible] 葫蘆 [illegible] 趙牧詩 葫蘆 [illegible]
[illegible]
續湘山野錄陶穀詩年年依樣畫葫蘆

三十一

[illegible] 詠物詩 [illegible]
[illegible] 曹公大戰年（[illegible]）
[illegible]（[illegible]
[illegible]）

三十二

胡居仁居業錄 [illegible]
說文 [illegible]
[illegible]
六一集 [illegible] 二十 [illegible]
[illegible] 千萬 [illegible] 長慶集 [illegible]
[illegible] 千萬 [illegible] 千萬 [illegible]
[illegible] 少飲千萬 [illegible]
[illegible] 史記孟嘗君列傳 [illegible]

*即友之：橫豎

**三／朝堂詩金鑾花狀當內道

***馮猶龍山歌中為不勝算 如云一聲咳嗽 如云 藤纏樹草庵成神問個寺〔事〕何似 白雲夫云我今取去柳知甚子小阿奴之多鐘

火數火注伍子胥變文：只要遊作燕尔汾陽四 家星作燕之妙細柔……過闕貴主堂送逐友材狐之來 明之為〔虎〕之如今之二十數字句

易林：頤之豫：有乃采薪（按兌為羊，物之為言也好像芝麦）｜以十八之言之如黃檗苦十八支如杏十八 寒山詩黃蘗作 虛撥知是荒淺 黃蓮搖蔣當恁地

曼志孫休傳，四韻五收 指鱗錄 七出八之 五雜俎云元君文圖第七等八座 黃帝 葉，洞山云七等八字 從游太平山八之四九 呂 琴數無絕嶠八之百九緊

晉書束晳傳：一舉其例

傳燈錄契訓序要：一人傳虛萬人傳實

五燈會元云文曉向前萬讓一尺來傳 燈錄無山國見嚴語 師子身中蟲出（俗語一齣為一出）

三十三

蓋寬饒，嘉穀傳，左右為左右（字性一并辨兼注）*

吳志傳，莫須有（莫須即豈說的無因，的當是之的無）

演繁露：黃名子詩呼雞作朱朱，呼狗作盧盧，湖州靜福居士詩，可以致雞狗也（說文朱朱，呼雞重言之也 伽藍記沙門寶公曰把粟與雞呼朱朱）

歐陽歸田錄，盧浦筆記，昭孝詩，打字從手從聲而引申為打水、打飯、打傘、打扮、打話等，蓋以手為之事也

三十四

宋景文筆記，及切韻曰鄭今容為三等作即響 膝覺去餘，若人以借為鄭北 木蘭詩，磨刀霍霍，白猿傳元稹詩，爆之刀文也***

三十七

公冶長解禽語見皇侃論語疏 史記稱秦仲知百鳥之音後漢書伯翳，楊宣等

咳嗽散文24

雙關兩意詩

三十八

子夜讀曲等歌詩多雙關借音人謂之風人體（按日休雜體詩序）但取音同不論字異如 石闕 打燈籠 ……（買）呂布騎下井 使（駛）的急（戰）***

東萊博議引諺：焚香禮進士 瞋目待明經 ＼文章擒戟二集卷五 檀州王三 翰子……之為……方未……之何三重……不報也（八股）

卅楊門[illegible]學子四引說斛，字文讀母方，明安[illegible]四：唐；攤[illegible]錄[illegible]筆記引藥善月令[illegible]，新康周傳。葛高光五引老[illegible]水元中童謠，北周書宇文護傳。陔餘叢考卷三十四引新唐書方子217下，純常子枝語20引宋施護譯十二緣生祥瑞經、

古籍之謂人多己能更意而變其文者陸機獨從之緣而斷源於子湖也左傳從口年鄭子牛不和及人變之曰牛性不乳乎，青木之經冤異農口表至鬼主人變之曰異哉一塊肉吃不為口襃，淮南子詮言訓：見樵夫負狗吠而不驚人變之曰牛生不依衡以予，樓高及門不嘆驚，抱朴子食苗中蚕醋甚思甚也人變之曰嘆乎何比霜葉者也

與此又同十二屬語

十二屬引說斛物勢篇，北史宇文護母貽護書，法苑珠林引大集經、明谷湯歎集、草木子、七修類稿、以七修為長*

謎、（陔餘叢考22、左傳、田孜之廋詞、鄧隱之離合體、六經集句、明刻某之謎社便覽、楚曉竟千文虎序云宋刻文戲，金漸刻有解頤，元儒刻千古謎賦、包羅天地）

8之九、李屏山嘗曰學至於佛則無可學者《釋迦贊》云：[即此四句以孔聖為[illegible]]嘗論以為宗伊川諸儒[illegible]經[illegible]六經聖人心學皆[illegible]佛書[illegible]之千餘先生嘗云云[illegible]

晚年文字半為[illegible]……以此為[illegible]……作不甲記傳贊[illegible]

劉祁京叔 歸潛志

一

金海陵

庶人……為藩王時嘗書人扇云大柄若在手清風滿天下……正隆南征……題詩云屯兵百萬西湖上立馬吳山第一峰

李翰林純甫字之純……自贊曰軀幹短小而芥視九州形容寢陋而蟻[illegible]語言蹇吃而遠懷千[illegible]……不為名所累是何人也……學無淨名莊周……重修面壁庵記云……儒於玄學似有所得[illegible]學亦[illegible]乃入學至於佛則無可學者乃知佛即聖人[illegible]西方有中國之書中國有西方之書也……清涼得之以疏華嚴圭峰得之以鈔圓覺無盡得之以解法華穎濱得之以釋老子吉甫得之以注莊子李翱得之以述中庸荊公父子得之以談周易伊川兄弟得之以訓詩書東萊得之以議左氏無垢得之以說語孟聖人之道不墮於地[illegible]死於虛無不縛於形器相為表裏如符券然雖狂夫愚婦可以立悟於便旋俯仰之頃如引餘燈以燭幽室[illegible]大解脫門翰墨文章亦為遊戲三昧此[illegible]師[達摩大士]之力也……贊曰……一衣一鉢五葉花開或杖或拂[illegible]或喝或普[?]相將[illegible]……太學評中劉[illegible]……[illegible]

雷翰林淵字希顏……從李屏山遊……彈劾不避貴要……[illegible]……為文章專法韓昌黎……詩雜坡谷……工於文牘……[illegible]口吃而善辯

二

辛愿敬之自號溪南詩老福昌人……平生不為科舉計……嘗謂王鬱飛伯曰王侯將相世人所以得之而不辭得之而不以為富者[illegible]……是劉[illegible]

冀禹錫京父[illegible]云[illegible]廣大[illegible]仕路崎嶇[illegible]

李汾長源[illegible]云[illegible]劍攻書[illegible]西[illegible]三十四年[illegible]東風[illegible]門[illegible]

甌北詩鈔 罷官後作第一首、張長昌甲烟園詩、詩曰：罷官之後始知不如從良之娼妓（張長二）

康熙敕示從五十四年十月初八日朕西巡時[illegible]諸語皆西安為官不要錢好婦人不[illegible]

張長小杜胡思、[illegible]西地壇見好風褲袖知

一相於夜坐云[illegible]鬼[illegible]林[illegible]學[illegible]入[illegible]

[illegible]云[illegible]不[illegible]朕[illegible]不[illegible]又[illegible]月

李屏山[illegible]提[illegible]進……[illegible]詩[illegible]之[illegible]進

二

王[illegible]……[illegible]王子小[illegible]家日[illegible]不[illegible]之[illegible]……[illegible]云……[illegible]文[illegible]柳之[illegible]程朱之理[illegible]一[illegible]之[illegible]……[illegible]云[illegible]褲袖[illegible]甲[illegible]月[illegible]云入川[illegible]

初三日上口[illegible]不[illegible]……[illegible]文

五十六年七月初六日

四

王[illegible]之……[illegible]云……[illegible]作一[illegible]……[illegible]也不[illegible]人[illegible]

六

[illegible]用數[illegible]人[illegible]……尤可笑者文士傳[illegible]云……[illegible]一[illegible]云[illegible]不食豬肉牙[illegible]帶[illegible]左右[illegible]曰[illegible]何[illegible]人[illegible]曰[illegible]肉[illegible]虎帶[illegible]食豬肉而食人肉何[illegible]也……[illegible]人大[illegible]……[illegible]大夫合[illegible]……[illegible]合[illegible]牙[illegible]帶[illegible]付[illegible]曰[illegible]人而不[illegible]

七

南渡後疆土狹隘止河南陝西故仕進調選者不過數處入仕者守十餘載……故當時云古人謂十年窗下無人問一舉成名天下知今日一舉成名天下知十年窗下無人問也

[illegible]十三[illegible]不[illegible]不[illegible]人[illegible]屏山[illegible]

張太史浩曰……且進士受賕如良家子女犯姦也胥吏之廉如娼女守節也

[illegible]詞集[illegible]用前人詩句[illegible]天成[illegible]人[illegible]不[illegible]用古人[illegible]

趙閑閑嘗云律詩最難工……竹溪黨公云五十六字如四十賢人中著一字不佳便如一屠沽子廁其間也……尹無忌曰學[illegible]

[illegible]伯禄[illegible]竹枝詞云[illegible]止[illegible]所之

8 牧齋初學集28 [illegible]先生全集序 云云

8 潘德輿養一齋集15 金賊臣崔立之碑辨 謂劉祁所撰為西王若虛[illegible]而未為[illegible]節[illegible]名之[illegible]人[illegible]元好問[illegible]也 好問有三罪[illegible]崔立之[illegible]

李屏山教後學為文，當自出機杼，一家，每日：當別轉一路，勿隨人腳跟，故多喜奇怪……晚年甚愛楊萬里詩，曰：活潑剌底，人難及也……趙[閑閑]嘗曰：之純文字亦一[illegible]，詩亦一句去也

七歲 降元一也。崔立之變[illegible]二[illegible]律[illegible]材[illegible]
[illegible]十三人以[illegible]王若虛劉祁[illegible]元好問[illegible]
四[illegible]人才三也

九

王翰林從之嘗論黃魯直詩……云：[illegible]平生[illegible]何[illegible]一[illegible]文[illegible]曰：不[illegible]一[illegible]何[illegible]作[illegible]一[illegible]

李屏山……〔雷〕希顏論張伯玉，於[illegible]云：之純[illegible]如[illegible]希顏論[illegible]肉如[illegible]伯玉如[illegible]如[illegible]

李長源……不過[illegible]李欽叔嘗云：長源上[illegible]之[illegible]地理中[illegible]不[illegible]人[illegible]也

趙閑閑本喜佛學[illegible]之屏山[illegible]士[illegible]文章[illegible]晚年自擇[illegible]張[illegible]二家[illegible]法[illegible]云[illegible]水[illegible]……[illegible]二家[illegible]作[illegible]……[illegible]作一[illegible]閑閑[illegible]……王從之……曰：[illegible]尾耳

十二

錄崔立碑事8

文辭各有體，本不可相亂[illegible][illegible]故不宜[illegible]前人成語，[illegible]四六宜用前人成語，復不宜生澀求異，如散文不宜用詩家語，詩句不宜用散文言，律賦不宜犯散文言，散文不宜犯律賦語，皆判然各異，如衣服之冠[illegible]目[illegible]通。此學者闇於此，多混說矣。

十三

[illegible]孔子嘗見[illegible]而未[illegible]孟子亦嘗見[illegible]而未嘗言[illegible]莊子[illegible]而亦未嘗有一言相及，而孟子何[illegible]楊墨[illegible]莊子[illegible]孔[illegible]8……[illegible]莊之[illegible]不[illegible]……文中子一言[illegible]……[illegible]不[illegible]不[illegible]而未嘗[illegible]荀子[illegible]以為[illegible]

名號之詭辯也，孔謂人不必別楚，龍謂馬必異白。孔叢子公孫龍第十二[illegible]因此[illegible]作子高[illegible]延而坐人曰[illegible]而情巧而不理也[illegible]所不為也……是則異楚王之所謂楚，非異楚王之所謂人也……平原君[illegible]謂衆賓曰公孫子能[illegible]此乎蓋審其史[illegible]曰辭勝於理[illegible]

公孫龍子集解　陳柱

事略

莊子秋水篇、呂覽審應篇、淫辭篇、應言篇、史記平原君傳又集解引劉向別錄、列子仲尼篇、孔叢子公孫龍篇、抱朴子應嘲篇、文心雕龍諸子篇（辭巧理拙。[illegible]孔叢子平原君所謂不實曰公孫子辭勝於理，呂覽[illegible]……明日謂公孫龍云：公無復與孔子高辯事也，其人理勝於辭，公辭勝於理，辭勝於理終必受詘）

辛從益公孫龍注一卷（寄[illegible]叢書）　陳澧公孫龍子注

謝希深注：府，聚也。[illegible]云：言其事跡聚於此也

跡府第一

公孫龍，六國時辯士也。疾名實之散亂，因資材之所長，為守白之論。假物取譬，以守白辯。

案說長於析理之資材○[illegible]、按白以求馬是謂守白

謂白馬為非馬也。白馬為非馬者，言白所以名色，言馬所以名形也；色非形，形非色也。夫言色則形不當與，言形則色不宜從，今合以為物，非也。如求白馬於廐中，無有，而有驪色之馬，然不可以應有白馬也。不可以應有白馬，則所求之馬亡矣；亡則白馬竟非馬。欲推是辯，以正名實而化天下焉。龍與孔穿會趙平原君家。穿曰：素聞先生高誼，願為弟子久，但不取先生以白馬為非馬耳！請去此術，則穿請為弟子。龍曰：先生之言悖……且欲師之者，以智與學不如也。今使龍去之，此先教而後師之也……龍聞楚王張繁弱之弓，載忘歸之矢，以射蛟兕於雲夢之圃，而喪其弓。左右請求之。王曰：止。楚王遺弓，楚人得之，又何求乎？仲尼聞之曰：楚王仁義而未遂也。亦曰人亡之，人得之而已，何必楚？若此[thus]，仲尼異楚人於所謂人。夫是仲尼異楚人於所謂人，而非龍異白馬於所謂馬，悖……則雖百龍，固不能當前矣。孔穿無以應焉8

謝[illegible]按離白以求馬不為馬[illegible]楚以[illegible]人[illegible]

白馬論第二

[illegible]又見孔子家語好生第十楚王出遊亡弓左右請求之云云

韓非子外儲說上：宋人兒說持白馬非馬也服齊稷下之辯者。趙策二蘇秦說秦王曰：夫刑名之家皆曰白馬非馬也。呂子淫辭：異於白馬之白也，無以異於白人之白也。

白馬非馬可乎？曰：可。……曰：有白馬不可謂無馬也。不可謂無馬者，非馬也？［陳澧前據此云讀邪］有白馬為有馬，白之非馬何也？曰：求馬，黃黑馬皆可致；求白馬，黃黑馬不可致。使白馬乃馬也，是所求一也。所求一者，白者不異馬也。所求不異，如黃黑馬有可有不可，何也？可與不可，其相非明。故黃黑馬一也，而可以應有馬，而不可以應有白馬，是白馬之非馬審矣。曰：以馬之有色為非馬，天下非有無色之馬也，天下無馬可乎？曰：馬固有色，故有白馬。使馬無色，有馬如已耳，安取白馬……

謝：如，而也

曰：馬未與白為馬，白未與馬為白，合馬與白，復名白馬，是相與以不相與為名，未可……

按：復名即荀子正名篇之兼，楊倞注複名也——即複

曰：以有白馬為有馬，謂有白馬為有黃馬，可乎？曰：未可。曰：以有馬為異有黃馬，是異黃馬於馬也。異黃馬於馬，是以黃馬為非馬〻〻〻〻〻〻，而以白馬為有馬，此飛者入池而棺槨異處，此天下之悖言亂辭也。……白者不定所白，忘之而可也。白馬者，言白定所白也。定所白者非白也。馬者無去取於色，故黃黑皆所以應；白馬者有去取於色，黃黑馬皆所以色去，故唯白馬獨可以應耳。無去者非有去也，故曰白馬非馬。

按：馬者無去者也，以白馬應可也，以黃黑馬應可也；言白馬則有去者也，祇白馬則不得不去黃黑馬矣。

指物論第三　Semiotics

莊子天下篇：指不至，至不絕。列子仲尼篇：有指不至，有物不絕。

物莫非指，而指非指。

陳：人以手指〻物〻皆是指，而手指非指。

天下之無指，物無可以謂物。非指者天下之，而物可謂指乎？

前「面物」當作「無物」字之誤也。天下之本無此物，而强為之名

指也者，天下之所無也；物也者，天下之所有也。以天下之所有為天下之所無，未可。天下無指，而物不可謂指也。不可謂指者，非指也。[陳：讀耶]非指者，物莫非指也……物莫非指者，而指非指也……指非非指也，指與物非指也……且夫指固自為非指，奚待於物而乃與為指

通變論第四

曰：二有一乎？曰：二無一。曰：二有右乎？曰：二無右。曰：二有左乎？曰：二無左。曰：右可謂二乎？曰：不可。曰：左可謂二乎？曰：不可。曰：左與右可謂二乎？曰：可。曰：謂變非不變，可乎？曰：可。

前：「非不變」之「不」字衍文

曰：右有與，可謂變乎？曰：可。曰：變隻？曰：右。

陳：如下文羊合牛，假令羊居右，而以牛合之，是羊有與也，然不得為羊，是變也。實問變者被何所與，一隻將變，而右不變乎。主曰：右，謂有與者右亦變矣。○前：隻，疑「奚」字之誤，問詞也。猶云：變者何物也。主以為右而變，然則為左矣，乃仍答曰右，即變非變之義也

曰：右苟變，安可謂右？苟不變，安可謂變？……舉是謂亂名，是狂舉……

孫詒讓：舉之當者為正，不當者為狂。

青白不相與而相與，反對也。不相鄰而相鄰，不害其方也。不害其方者，反而對，各當其所，若左右不驪……

謝：青者木之色，其方在東；白者金之色，其方在西。東西相反而相對也。○陳：東之西即西之東，故曰不相鄰而相鄰。○孫：驪乃麗之借字

而且青驪乎白，而白不勝也。白足之[孫：以字之誤]勝矣而不勝，是木賊金也。木賊金者碧，碧則非正舉矣……*

陳：非正色也

---

*《雲笈七籤》卷108《列仙傳·天門子（王剛）》：其經曰：陽生立於寅，純木之精；陰生立於申，純金之精。夫以木投金，無往不傷，故陰能疲陽也。陰人著脂粉者，法金之白也……我行青龍，彼行白虎，取彼朱雀，前[sic]我玄武，不死之道也。又陰人之情，每急於陽，而外自收抑，不肯請陽者，明金不為木屈也。陽性氣剛躁，志節疏略，至於遊宴，言和氣柔，言詞卑下，明木之畏於金也

與其碧寧黃 黃其馬也 其與類乎 碧其雞也其與暴乎 暴則君臣爭、而兩明也 兩明者昏不明、非正舉也……

案、兩爭明故以為法不明

堅白論第五

堅白石三可乎 曰不可 曰二可乎 曰可 曰何哉 曰無堅得白其舉也二 無白得堅其舉也二……視不得其所堅而得其所白者無堅也 拊不得其所白而得其所堅者得其堅也無白也……有自藏也非藏而藏也……

俞、視白不得堅是堅自藏也 拊堅不得白是白自藏也

於石一也 堅白二也 而在於石 故有知焉有不知焉有見焉有不見焉 故知與不知相與離 見與不見相與藏 藏故孰謂之不離……且猶白以目以火見、而火不見、則火與目不見、而神見、神不見而見離、

孫、墨子經說下云 智以目見而目以火見而火不見 此亦當作白以目見目以火見

堅以手而手以捶、而捶與手知而不知、而神與不知、神乎是之謂離焉

陳柱、疑此正文亦當為 堅以手見 手以捶見、而捶不知、則捶與手不知 而神而知、神不知而知離

名實論第六

天地與其所產焉物也 物以物其所物而不過焉實也、實以實其所實不曠焉位也 出其所位非位、位其所位焉正也……其正者、正其所實也、正其所實者正其名也

陳、如純鐵 梁棟榱桷者實也 謂之梁棟榱桷者名也

其名正則唯乎其彼此焉、謂彼而彼不唯乎彼、則彼謂不行、謂此而此行〔高作此〕不唯乎此則此不行其以當不當也不當而亂也……

謝、唯、應辭也

是以寓而寓也、以寓而寓亡也、故彼故[衍]彼出於彼、此之出於此。可、彼此而彼且此、此彼而此且彼。不可之名實謂也。知此之非此[從前補]也知此之不生此也則[原作明從前改]不謂也。知彼之非彼也知彼之不生彼也則不謂也。至矣哉古之明王[illegible]是名實懸絕所謂至矣哉古之明王。

黃遵憲 人境廬詩草 錢仲聯箋注

[illegible]構采亦君子路。時外國銀錢削百粵，古方[illegible]急。漢[illegible]深說貨之精粗，當事者倘設一策生廣市，古幣[illegible]沒而如是數年漸積漸廣○[illegible]如譚[illegible]日本，請問月問時事[illegible]文集，粵人陳[illegible]以公言遊閩[illegible]實[illegible]以為美錢日回。道近觀其師友[illegible]極多。以此譯為[illegible]而望其[illegible]進士○王韜日本雜事詩序：執贄求見者戶外屨滿。於所呈詩文甚加[illegible]，非譯[illegible]今為書[illegible]律日本東國以來於東者也○[illegible]卷巳送[illegible]十絕句：嶺南不得生子稱海外[illegible]題佛說[illegible]藩家[illegible]十年[illegible]○[illegible]二[illegible]峰[illegible]不可追人[illegible]黃遵憲[illegible]一洗嶺南詩六○胡思敬戊戌履霜錄：公度[illegible]而之陰謀[illegible]以[illegible]人○梁任公言：[illegible]不可帥而今而後[illegible]從國[illegible]集之○梁任公言：[illegible]以待之而已……[illegible]而不可[illegible]年也。陳石遺說[illegible]時其時譽也

一

感懷、長儒誦詩書，往往矜以嘯。[illegible]皇古，橫學說中治。上言三代隆，以言百世後。中言人日說，病與[illegible]一[illegible]……上溯考據家，僅以校勘[illegible][[illegible]日記。考據之學不[illegible]說漢學[illegible]

*[illegible] 黃士 [illegible] 經 [illegible] 中 [illegible]
[illegible] 黃士 [illegible] 經 [illegible]

[illegible]〕[illegible] 一 [illegible] 物〔[illegible]
[illegible] 中 [illegible] 三
乙丑十一月 [illegible] 三 [illegible] 中 [illegible] 上 [illegible] 三
[illegible] 中 [illegible] 日 [illegible] 三
[illegible]
[illegible]（[illegible]
[illegible]〕一
二十 [illegible] 丁日 [illegible]
[illegible]
[illegible]
[illegible] 三 [illegible]
[illegible] 一 [illegible] 三
[illegible]
[illegible]〔[illegible]
[illegible]〕二 [illegible]
[illegible] 一 [illegible]
[illegible] 三 [illegible] 中 [illegible]
[illegible]
[illegible]〔[illegible]
[illegible]〕[illegible]〔[illegible]〕[illegible]〔[illegible]
[illegible]〕[illegible] 中 [illegible]
[illegible]

古今名物之試度契擊以探籌第六引[illegible]草堂[illegible]得詩錄[illegible]士子探籌第[illegible]經可取之行之數百年[illegible]功名[illegible]之士[illegible]探籌之中[illegible]可謂探籌為取士之[illegible]法矣……亦見高杉生名[illegible]介甫[illegible]澹詩存[illegible]宋事[illegible]理彼此互見此均一趣 五

香港感懷。原注：人[illegible]樓[illegible]滿界[illegible] 二　[illegible]服[illegible]金[illegible]后（自注：香港[illegible]名[illegible]）[illegible]衣[illegible]仙[illegible] 三 [illegible]詩[illegible]同[illegible]王[illegible]金[illegible]服[illegible]佛[illegible]山[illegible]日[illegible]比以[illegible]樓[illegible]文士[illegible]千[illegible]積[illegible]從來[illegible]道[illegible]（[illegible]也）[illegible]鏡[illegible]人[illegible]十[illegible]

和周朗山琨見贈之作。[illegible]儒生讀書[illegible]萬戶[illegible]大海[illegible]大如[illegible]……[illegible]人[illegible]人[illegible]……[illegible]小[illegible]由

[illegible]東[illegible]三 秋[illegible]神[illegible]天神佛經所謂摩[illegible]羅[illegible]人[illegible]十三行外[illegible]六

人境廬[illegible]天[illegible]一[illegible]

西行以后出没[illegible]暖[illegible]游覽[illegible]門寺祝穆柳生之来[illegible]三[illegible]
[illegible]黄土[illegible]玉[illegible]
有义[illegible]

出門以楊柳[illegible]中[illegible]神[illegible]
[illegible]東西南北人[illegible]紅[illegible]
[illegible]士人[illegible]
[illegible]動[illegible]地
[illegible]
左右[illegible]中[illegible]

[illegible]中[illegible]生第一[illegible]東[illegible]
[illegible]
[illegible]日[illegible]南[illegible]
[illegible]江南[illegible]
仙樵記[illegible]
中婦[illegible]

述懷寄呈[illegible]
[illegible]
[illegible]中[illegible]東西北[illegible]三[illegible]
[illegible]東南[illegible]
[illegible]
[illegible]門[illegible]士[illegible]
[illegible]三[illegible]三[illegible]
[illegible]記[illegible]

[illegible]

[illegible]

[illegible]

三

[illegible]

[illegible]

廿[illegible]曾惠敏使西日記[illegible]光緒四年九月十七日

[illegible]觀桐城吳先生尺牘

[[illegible]西域傳[illegible]]謂[illegible]山[illegible]一[illegible]十

[illegible]

[illegible]十二[illegible][淮南子[illegible]]

[illegible]十三

櫻花歌、[illegible]

[illegible]一[illegible]花時

罷美國留學生感懷 光緒七年 [illegible]

[illegible]學生[同治十一年七月曾國藩李鴻章奏請挑選幼童赴美國肄業][illegible]

[illegible]

[illegible]廣東[illegible]

[illegible]

[illegible][吳[illegible]]

[illegible]

[illegible]

嘉

至隋唐發見諸此詩多衍勸乃張德[illegible]集諸生未知相君華使筍筋在呼嘗覺雅安及各稽……淮南子曰高誘嘗注[晉書宣穆夫人張氏傳。高堂何乃付大子]參養拜醫寄懷上書[illegible]落以加見存諸生悲佛道何業從善姬學朱供養奴婢嬪媵懷癖……郎當一百八一、萬遇時……中年激訓方為年富強暮奈何程兒豈能何道出甲將部黃雜為高渾沌強出面[南史齊江夏王鋒傳：江祏嘗謂王晏曰：江夏王有才行，亦善能匿跡，唯覺前已百日能收如之。鋒聞之，謂曰江祏遂以為渾沌之面爲甚反弊耶]坐令達士閱塵以之象私會半罰為重已年補莊達

除夜歌：時化陽翁的落果[嶺南詩存：時化作白化]長城緣草：燕殿出[西康記：燕巢書信。騷飛遊之李謫仙即彭澤燕壽出於一國從前並二主[禮記：家無二主]南姑東兒難為婦[資治通鑑·晉紀·讓錄引]猶堅為猿心父出時姑之旨難為婦姒是何往]精衛精娘日為兄[魏史太宗紀、世宗紀、高宗紀、法苑珠林·寶釵集精錄·大玄：日月同照四時合信而見地日姊月]依隱依易姓如父[後漢書班超傳]……兒男明出不易入[兒男為沈東阿名工廉陸西大北之如風[東方朔答客難：用之則為虎不用則為鼠。李白詩：權歸臣兮鼠變虎]

四

東部為美國之首華西士某總領多留於日本論男子今別離因讀衛策未作三山評漢將一

海行雜感：纔瀛大海看誤至北向重男甚學仙僑遊西楞[illegible]東去地球中二中華二尚書其日火車懸堆滿橋溪漲淺聽新語性地一向遠如許知亦輪迴變化來の打窗層層雨停驚起君誤波一擊手示自萬鬧衝擊過東來度西不得晴六星日出暮偏諸生不計三[illegible]太中儲知界。楼中君客四處坐看地球圓

七

一日晚上十二时中分大半睡 [illegible] 十一
[illegible]
[illegible]
[illegible]
[illegible]【宋史 [illegible]
[illegible] 胡母 [illegible] 张 [illegible]
[illegible]】[illegible]
[illegible]……[illegible]……[illegible]
……[illegible]
[illegible]
[illegible]
[illegible]……[illegible]
[illegible]
[illegible]【[illegible]
[illegible]
[illegible]
[illegible]】

五

[illegible] 日夜时 [illegible] 上
[illegible]
[illegible]
[illegible]

丁六錢萼孫懷人詩之卅四梁星海節一个幡摩罷向姿。青山屋西黑如磐
問君近入匡山去欲訪蓮花伴伯鸞

東海揖以入館、東坡詠淞和以新春寄雪堂大以大姐停不宜豆排闥……以求久生聯群起爭播諸秘云日本國是神仙宅……子虛仙福豈應誤長生讀靈芝之說菜為功秘篋藏藏之于偽埃索地理書攘獲……云神思飛揚禍刼玉牒……金宮百丈涂飾雕周不論又云太平洋地為西南缺之君海主宅較諸塗山設湯之日西泡往。黑以土漆至月中解舟泥設入長香了地黑如磐［黄休為黄吾聲而黑如磐］腥風吹雨血腥胸入輪迴遺舍業生宗吧與生血後人之落設法……常聞海客談奇說十七八大事善觀史［淮南子墜形大章步自東極至於西極及豎亥步自北極至於南極］然銀絲子法……子如詩狀絕應羣云挽罵……

小女、一燈團坐話依依、簾幕深深花影掩綠窗小女挽鬚爭問事阿娘不語又牽衣日光定是舉頭近海大何如兩手圍欲展地球圖指看夜燈風幔落伊威

遺內、卷舒看花掩閉明月曾見曾光在山何等之多素如主少日眼中人斷腸多夢之苦西窗出去之夜光猶照影如昨時鳥之拜茶烟禪榻鬢絲摩

六

自崇德堂再集賦、以之為錢三叔星［錢天子傳］孫之縱後十九人

錫蘭島臥佛、錫蘭西在主君接壤和城日讀久之云獻身於海水酒［大般涅槃經、衆生目睹多如四海水］以之設以之、後身師子國［法顯佛國記、果如諸者傳等］一切性如木分不生干樂進……覺悟得果度眾生億劫眠如此：睡竟至三千年二於彼處數力為胡所震懾諸佛所迴隨竟至九州間……謂此功德無量億千萬劫不因救度設金甌永無缺皇惡西域實手不持寸鐵屏佛降生地一旦君劫奪之我聞釋迦指化作獅子雄……何不救勤王保為敵人衛我聞梵大力手張拔王之……何不矢一發再張力士弓我聞四海水悉納毛孔……何不口一吸之化諸龍……惟佛大法王並綜諸神

8 同卷己亥懷人詩之十 陳次亮户部 天竺新樂日本[illegible]中原爭的[illegible]支 [illegible]張[illegible]屏
（采入又詩之、急[illegible]之了二[illegible]）

8 同[illegible]隱[illegible]桑了、當時故人今不及在者[illegible] 吳丹[illegible]海[illegible]、紫[illegible]門外[illegible]、中[illegible]
（[illegible]、不忍[illegible]伊行[illegible]、東風[illegible]人之、似一陣[illegible]花雨[illegible] [illegible]19）

道……如何飲鐵丸一任[illegible]横[illegible]淨土[illegible]我佛[illegible]不能[illegible]印度[illegible]佛[illegible]……[illegible]神靈……[illegible]摩訶[illegible]……[illegible]……以[illegible]……[illegible]佛[illegible]燈[illegible]說[illegible]……[illegible]……[illegible]一[illegible]……[illegible]如[illegible]遍[illegible]五十[illegible]女[illegible]以[illegible]〔北史[illegible]婦人[illegible]女[illegible]以[illegible]也〕

倫敦大霧行 蒼天[illegible]之[illegible]神奇……我[illegible]明西[illegible]燈光五……出門[illegible]不[illegible]地[illegible]……

今別離 [illegible]山川[illegible]以[illegible]……[illegible]一[illegible]不[illegible]……[illegible]不[illegible]君[illegible]一[illegible]……[illegible]一[illegible]君[illegible]二

感[illegible]君以[illegible]之[illegible]君以[illegible]之[illegible]君以[illegible]君以天竺小國之茶〔[illegible]印度茶之[illegible]〕[illegible]君以[illegible]君以[illegible]……向我[illegible]不[illegible]東[illegible]三[illegible]一[illegible]不[illegible]知[illegible]……[illegible]此[illegible]已不[illegible]君一[illegible]三

紫[illegible]懷人詩[illegible]西[illegible]東[illegible]一[illegible]中（[illegible]）廿二 我[illegible]三十[illegible]出[illegible]中[illegible]文[illegible]〔[illegible]〕廿五 [illegible]人 廿六

[illegible]以[illegible]人

廿日退菴新祝語之十二 車衣白袷中帳合紗空暖時十度 [illegible] 夜非夜 樂陸常供の時

李巴縣鐵塔、三河縣高麗地、出產生二等獨立絕依傍……[illegible] 地 [illegible] 不收卻……全難之場是一家 [illegible] 葬不難生了人 河 [illegible] 搖擺 [illegible] 之 [illegible] 來小 [illegible]
末 [illegible] 眼觀公歷空何休……[illegible] 破當真之 [illegible] 當 [illegible] 單于 [illegible] 作 [illegible] 王長

七

續懷人詩 刻稿 [illegible] の百年回教筆從此 [illegible] 語全文那奇字來何處 [illegible] 問 [illegible]
說 [illegible] 一 [illegible] 又 [illegible] 引 [illegible]
而 [illegible]
[illegible] 詩 [illegible] 學 [illegible] 五 [illegible] 紅葉 [illegible] 白之 [illegible] 平 [illegible]
[illegible]〔[illegible] 詞 平 [illegible] 子〕[illegible]〔太平御覽 [illegible] 元 [illegible] 五年 [illegible]
[illegible] 一枚〕一 [illegible] 千 [illegible] 八 [illegible] 好 [illegible] 地 [illegible] 子 [illegible] 柳 [illegible]
[illegible] 三日口 [illegible]（[illegible] 云 [illegible]
[illegible]）九 [illegible] 東西 [illegible] 十 [illegible] 地〔[illegible] 周 [illegible]
[illegible] 日 [illegible] 上 [illegible] 地 [illegible] 中 [illegible]〕[illegible]
[illegible] 時 [illegible] 十二
[illegible] 一 [illegible] 西 [illegible] 人 [illegible] 日
[illegible] 三 [illegible] 河 [illegible]
[illegible] 一 [illegible] 白 [illegible] 一 [illegible] 一 [illegible]
[illegible] の千 [illegible] 西一 [illegible] 時 [illegible]
[illegible] 時 [illegible]
[illegible]……[illegible] 日大 [illegible] 人 [illegible]……[illegible] 千百 [illegible] 曲 [illegible] 人
西東 [illegible]……[illegible] 人 [illegible]
[illegible]……[illegible] 來 [illegible] 人 [illegible]……

＊喋字反切 誤用作串

紅男綠女個個明月璫……第三齣花人擇出新娘娘華自露的指如象牙金剮……平生不曾穩人段破了甚〔南宋上書惠荷傳云西藏詮覺云入情存於前段〕……今日良家念書來攢眉當食物十二品豬羊和椒薑引手拿擇飯兒般兒黃粱……一燈明暗夢魂收拾何曾夢……第一齣發說家珍河南指回座中上客嘲笑張生說……詮說得空字上書寫莊嚴張圖右行文中人僅一說……說牢六安用蕭潘夢第卽

上渡衣白人漁洋業打鼎……七歲第十齣大倫為來往……左道畢竟光不為文字錢……穿著笑神物出乃笑哭撻……

羞病棟說萬以頂楷雜了檔楊逸兒為悉定讓行濟陽家亭要來乃故喃執出戚門一月是樓高楊新雪喋喋樂鳥林怡之紫門似兒謹捨攜腕超經樹屏點綠二楷若山重添後添穿了浮如深行次復器的路苦半生時為世人點雲雲三鈴了一踐夢模擬啼聲喚喚高嘶轉南斗靚著勤在北不去仍是這書生〔搜神記．南斗注生北斗注死〕主各書日接籠帥狂新兒神符治病雲佛說小的了大貴勤東君請了筆題六階艺讓的月黃昏何物謾要在上路從祇平生世光說田隱部至遇居留七段樽酒辭拍際濟綠鬢兒收不一嗡當枕胸中了筆多如何不睡又多明八千韻萬語指揉陳紛暄世名口不覺重擇種萬新芳米了苗名字錯行出十五 筋濃了一紙鋪圈之紅口半輪張阿浚擾濁綠多蝸何誰寄紙史萬夢圖十七

八

為同年吳臨浦壽其母夫人．曰萃黃道吉恩者歷千海鄉西俗重婦女安居好了堂……夢中不識投影乃兒多隨公同女兒巷來何處……龍業只貴華論功惟德深……閨學錦制機胡光惟兒嫡〔開元傳信記．安祿山奏見不拜玄宗問其故曰臣胡家只知有母不知其父故也〕

異國兒女．擔他難償債屋高到極了行箏世萬劫〔禮書氣帝紀．五行志工紗鄭一千年三

[illegible]九已亥[illegible]人境廬詩草第十七卷[illegible]中[illegible]六七公[illegible]詩[illegible][illegible]能人之集[illegible]以[illegible]
[illegible]道乃翁

度遼將軍歌：「聞雞夜半投袂起，檄告東人我來矣。此行領取萬戶侯，豈謂區區不余畀。將軍慷慨來度遼，揮鞭躍馬誇人豪。平時蒐集得漢印，今日作將印懸在腰〔徐[illegible]之[illegible]以度遼將軍印於吳[illegible]，以[illegible]大澂實為[illegible]造也，大澂[illegible]以為萬里封侯兆〕……自言平生習槍法，鍊目鍊臂十五年……淮河將帥巾幗耳，蕭娘呂姥殊可憐〔南史臨川靖惠王宏傳：北軍歌曰：不畏蕭娘與呂姥〕……看余上馬快殺賊，坐令萬里銷烽煙……能降免死跪此牌，敢抗顏行聊一試。待彼三戰三北餘，試我七縱七擒計〔吳大澂討日檄文：約該軍人三戰三北之餘，看本大臣七縱七擒之計〕……東[illegible]脫劍[illegible]人[illegible]，幸腰間印未失……平章古玉圖鼎鐘，搜篋價猶值千萬……藉充歲幣少補償，毀家報國臣所願……忽憶遼東浪死歌，印兮印兮奈爾何」

又[illegible]寄南[illegible]九姓[illegible]：[illegible]走南[illegible][illegible]浙[illegible]杜[illegible]詩[illegible]蓮葉難[illegible]鶴[illegible]楊柳[illegible][illegible]鳥[illegible][illegible]石[illegible][illegible]袖[illegible]小[illegible]圖[illegible]人[illegible]乾淨土[illegible]東[illegible]黃[illegible]果[illegible]同年[illegible]左[illegible]橫[illegible][illegible]毛錐三寸[illegible]詩雅之」

寄女：「江南二月[illegible]花爭妍[illegible]……[illegible]中[illegible]……[illegible]孫可憐[illegible]說[illegible]人[illegible]是[illegible]……[illegible]一紅[illegible]買此[illegible][illegible]西方人說[illegible]同[illegible]煙[illegible]天[illegible]人權」

酬曾重伯編修：「詩[illegible]文[illegible]相因[illegible]，惟[illegible]東[illegible]家[illegible]〔曾[illegible]〕[illegible]一新[illegible]上[illegible]詩[illegible]狂[illegible]況[illegible]時[illegible]」「廢君一月官書力，讀我連篇新派詩。風雅不亡由善作，光豐之後益矜奇〔道光咸豐〕」「文章巨蟹橫行日，世變群龍見首時。手擷芙蓉策虯駟，出門惘惘更尋誰」

上黃鶴樓：「磯[illegible]黃鵠日來[illegible]又此閣中又此身〔崔顥詩：又此[illegible]又此[illegible]〕」

＊年譜光緒卅年冬撰聯語云美景高吟宜於後起逐步為多學多何

鄭睢他人用時揭曉安劣子肖生樓記云臨眺悠名士折冀之用悅說擬何灑
其新亭楚囚因汝烟波風景總堪悲
去情。曾念親射虎斜陽伯道故如何異日可堪黃金說〔我國策：令于迎射之上劫
白馬而周之縣。高國時傳曾于黃金說之臺以可黃金臺〕一為投金故臺環繞
亦靈之鄭墻居千亡平減誰哉二擁之此影子可嘆京數行作內祇麈尘已見沒
東籬逸重牽牛羈横桃鳴犬争〔左傳牽牛以與人田註：牽牛罰已重
矣戰國策燕策說為王兄弟之擁母私之蘇秦攘之一骨挫臧相牽而争之也〕情
張國一道冀內出師名（叔二數士道光朢河）三

九

然予倩去后口訶西山政岑鄉為說京王二芸樓蕭曠嘆傳友李代植僅諭中
元三

仰天以驚，孤鳴哉、柏適南下石大唯臺府文思摩新聞內翊餘歎擬好歌頌能
藉名士樣壺翰雅言掛群雄豆剖國新記燕嫌從學習自擬周國接
了呼

已矣模話、六首思說該史堂之用此時前事未七年金簧真睢數撻鍾甚蹙
援字座二斜陽楷背立為時偶見人道偶飲、首野西曉換教去不首相識、
宗誰の曲闌十六九貌佃三面斜窗の府看淒迷華嚴了單指揆：六情生地差
樓臺〔盛新政不累行之〕十三 擔外金柳尼別後平行水竹微聲蕉葉芭蕉烟濤他
年予第一安排方是後花〔本方綠目程覆花枕如金鎖菊〕十四 尺向南門再種
菜疏翻風打晝重落思量去尚要多好，猶在他時道地難 十五 秋漢天涯西蕭、
展巢抽條含芳歸同作綠陰閑覷日如何修竹有彈 十六 花黃則除綠米差
去花別換日新紅去海一一吻至揮動自争春新大公罪 留娘倒退行若楚同
鐵臟餓說多說向榷春供媚客人、含笑指藥謁（見聊齋叔士濟余西人）

吾小倉山房詩合三十七卷，中不能盡出此外，讀小倉山房詩合而已。[illegible]何[illegible]留外集[illegible]人共看自家詩

[illegible]人[illegible]之[illegible]〔[illegible]〕如人[illegible]彈指[illegible]如今[illegible]完全[illegible]云）三十七 [illegible]人之[illegible]論文[illegible]未[illegible]傳[illegible]貴[illegible]（[illegible]以來[illegible]學術[illegible]論[illegible]文[illegible]學[illegible]文[illegible]一派[illegible]以[illegible]為三重）三十四 [illegible]傳[illegible]縱橫[illegible]〔[illegible]〕[illegible]如[illegible]四十 [illegible]日[illegible]從新[illegible]大同[illegible]二十年[illegible]人[illegible]中四十九 [illegible]三千[illegible]（[illegible]）五十二 生[illegible]一切人平等[illegible]人[illegible]五十八 [illegible]小[illegible]何[illegible]生[illegible]代[illegible]（八月二十四日[illegible]一紙[illegible]口[illegible]口[illegible]乙未九月余在上海康長素往金陵謁南皮[illegible]強學會口力為周旋是時余亦讀[illegible]會中十六人[illegible]余名[illegible]口[illegible]代簽也又[illegible]口[illegible]（[illegible]）〔[illegible]云[illegible]三[illegible]〕七十四 [illegible]八十三 [illegible]一[illegible]人時[illegible]三[illegible]化[illegible]千百日[illegible]新[illegible]我[illegible]八十四 [illegible]大同時[illegible]自[illegible]我[illegible]家[illegible]我[illegible]門[illegible]讀自家詩八十九

己亥續懷人詩[illegible]我[illegible]三[illegible]胸熱血[illegible]是我眼中神俊[illegible]男子[illegible]人 [illegible]三十六 [illegible]中[illegible]別[illegible]相思[illegible]三[illegible]八[illegible]不能[illegible]人[illegible]好[illegible]三十五 [illegible]學界[illegible]山[illegible]好[illegible]人 十四 [illegible]十五 [illegible]十

[illegible]京師[illegible]小說[illegible]神[illegible]鬼[illegible]二

*十二樓第一種合影樓第一回：但凡調戲婦人，不問他肯不肯，但看他笑不笑；只消半笑一聲，就是好音來了。[illegible]江南[illegible]鄉村[illegible]情歌[illegible]

84 James Reeves, *The Idiom of the People*, Introduction, pp. 6-8, 26 ff

十一

舞的山歌。笑歌一說二聽三看手〔三句話實虛〕

擦起。中秋[illegible]鐵[illegible]西樓[illegible]狂[illegible]又[illegible]東者〔[illegible]江[illegible]林〕[illegible]何[illegible]月[illegible]星斗[illegible]花[illegible]人[illegible]

李[illegible]人[illegible]一床[illegible]人[illegible]知己〔[illegible]〕[illegible]知己[illegible]

不知
民俗民歌也

墨憨齋主人　黃山謎

山歌

序。桑間濮上，國風刺之，尼父錄焉，以是為情真而不可廢也。山歌雖俚甚矣，獨非鄭衛之遺歟？且今雖季世，而但有假詩文，無假山歌，則以山歌不與詩文爭名，故不屑假。苟其不屑假，而吾藉以存真，不亦可乎？抑今人想見上古之陳於太史者如彼，而近代之留於民間者如此，倘亦論世之林云爾。若夫借男女之真情，發名教之偽藥，其功與掛枝兒等。

一

笑。東南風起打斜來，好朵鮮花葉上開。後生娘子家沒要嘻嘻笑，多少私情笑裏來。（凡生子[illegible]女字學這俗說叫江陽話……[illegible]一方之[illegible]不必如欽定字韻多別其也）

睃。思量同你好得場騃，弗用媒人弗用財。絲網捉魚盡在眼上起，千丈綾羅梭（睃）裏來。（梭睃同音也。余幼時聞得十六不諧[illegible]之一，[illegible]譜以

[illegible]玄子[illegible]兒[illegible]性命[illegible]月[illegible]廿七回[illegible]人日[illegible]
[illegible]
[illegible]兒[illegible]一兒[illegible]第三回[illegible]了我[illegible]
[illegible]命的一[illegible]死了[illegible]

七月七鵲橋裡個人兒來，呀，飛渡行，心肝寶，二不許，御史[illegible]碑，呀，[illegible]，心肝寶，三不許，瞎眼貓兒[illegible]來，呀，[illegible]，心肝寶，四不許，姐在房中吃[illegible]，呀，[illegible]，心肝寶，五不許，三[illegible]兒[illegible]來，呀，[illegible]，心肝寶，六不許，珊瑚樹兒[illegible]，呀，[illegible]，心肝寶，七不許，[illegible]來，呀，[illegible]，心肝寶，八不許，[illegible]兒上[illegible]，呀，[illegible]，心肝寶，九不許，[illegible]兒上[illegible]，呀，[illegible]，心肝寶，十不許，[illegible]人兒[illegible]，呀，[illegible]，心肝寶，十一不許，[illegible]兒上[illegible]，呀，[illegible]，心肝寶，十二不許，[illegible]先生[illegible]，呀，死了罷，心肝寶，十三不許，[illegible]的人[illegible]來，呀，不要去，心肝寶，十四不許，[illegible]船來，呀，[illegible]了罷，心肝寶，十五不許，[illegible]兒[illegible]，呀，[illegible]，心肝寶，十六不許，[illegible]兒在上[illegible]，呀，[illegible]罷，心肝寶）

[illegible]姐兒窗下繡[illegible]君[illegible]子[illegible]君[illegible]子[illegible]也[illegible]。

燈：[illegible]個[illegible]上[illegible]小[illegible]姐兒[illegible]一圓燈○[illegible]燈[illegible]大門[illegible]小[illegible]好像[illegible]個[illegible]好像[illegible]人[illegible]人[illegible]○[illegible]燈[illegible]大門[illegible]人[illegible]姐兒好像[illegible]一[illegible]好像[illegible]

神燈：出在[illegible]山[illegible]第一[illegible]神[illegible]師[illegible]手[illegible]個[illegible]神燈

做人情：二十[illegible]一[illegible]做[illegible]人情也是[illegible]三十[illegible]雙[illegible]
~~[illegible]~~[illegible]山[illegible]人[illegible]一[illegible]雙[illegible]
[illegible]個[illegible]東村[illegible]西村[illegible]南北[illegible]二十[illegible]
[illegible]第十四回[illegible]人[illegible]我[illegible]了[illegible]死了第十五回[illegible]我不[illegible]死[illegible]死了[illegible]了[illegible]
[illegible]第六十六回[illegible]了[illegible]個[illegible]死[illegible]第二十七回[illegible]公主[illegible]
[illegible]四十五回[illegible]女人[illegible]十[illegible]

※嘆郎又字我口方忘姑 88 cf "Simulacrum" in *La Vita Nuova*, ch. 5, ch. 11 (Opere, ed. E. Moore, p. 207
8 多九 雅子、郎若見子我整日無面奇引了引了 施肩吾、美人南遊、閨怨、錄婦詞引 堂
80 和 山 滿采采子同說苦子蹙眉、感思朝夜何由教 婦與烏薄姐賜身 李 室 有和 司 空 妻 王 定 武 解

生有本搭儲我伴過了空色迷了渠○聞門君見雪花亮橫次了空牽整了綠綿 歌姐把如花又如玉 翻引
被三重遮向的我個次只要我得情郎點腦皮
模擬、郎見了情人山裏發用心模擬一般，子子眼睛當面說个籌摟莫叫 薄郎眼以切
向傍心肝
次分、姐兒山上當看第一个人等向來時見次分出子饒餓變面也好捉來權時點 素足 腳里 88
月上、約郎約到月上時那了月上子山頭弗見渠※咦弗知奴處山低月上得早咦弗知 郎處山高月上得遲
引（縈平聲）郎兒子姐兒弗來搭了了引了引好像銅杓無柄熱難當姐道我郎呀 磨子無心空自轉郎好像子烘爐裏炭無心火熱時○當娘教我乖乖坐子一 黃昏只見情郎走來面前引一引姐兒慌忙說道無我走攏說道來來娘來 裏咦※怕情哥郎去子兩邊閑嚷嚷只走子裏坐（當初教娘來裏教來裏捉條 麻縷結來裏又只嚷嚷無裏坐當驚便散了（出于中小史說）
半夜、姐道我郎呀你若半夜來時沒要捉個後門敲只好捉我場上雞來拔子 毛假子黃狼拖雞引得角角里叫好教我穿子單裙出來趕野貓
乖、郎又乖 姐又乖 吃娘捉个石臼當房篩小阿奴奴掇個郎上床就下地 為人為甚一雙鞋
扯布襪、姐立街堂走一遭吃情哥扯斷子布襪腸歸娘面前只說肚裏痛 叫人揉住肚中腸
老公、小阿奴奴推窗只做看个天亮阿娘~~說道~~只道結私情便是肚裏个細 想當个知得快起阿娘也是過來人 80
瞞人、說說私情要放乖郎要眉來眼去被人猜面前相見同陌路拾上个 相逢當內房○人人說我搭你有私情我偏相罵說分清你便放出了拳頭只
8 cf *The Penguin Book of German Verse*, pp. 88-9: "Anonymous Swiss Song"; Caroline Elizabeth Sarah Norton, "I do not love thee" & Lord Houghton: "Shadows" (*The Oxford*

＊卯峰

＊＊誰喚叫大書官之號主為與私、搭、多只講當然

＊＊于魚郎今子二夜度娘、儂甚愛姐兒儂去月的多不是地上踏出人兒儂啥七條影綿了三十六到該水上打一槍 說丟過頭足

說打采便手指子望山寫洞庭○結識了私情雪裏來屋里个腳跡兩人猜三个銅錢買雙草鞋郎裏情哥印着顛倒着只猜去了弗猜來

燒粉、結識私情人弗識足弗要來緣紗窗下送胭脂你面揮差薄本人眼裏算蝦球破滿湖珠

接奸、接了送來接个只姆接奸个送來接个双姐並郎呼我親＊你並胆同心一个人了好介好羅怕有人接要＊笑○出人說話由中捉了一个嬌娘只許嫁一个人為的我叫天娘娘破臣了弗大仍隨意問羅那接奸情＊（此余友通子忠說他）失羅音點、叛殺同郎說話要安穩生胭脂大天大光童觀兒弟魚出沒驚嚇要多送膽。

別處音鄉方讀作 shǎi

舉結識子个私情又怕外人猜路上相逢多閉閉眼並郎呼我親＊＊你出牧做子仟中無人搭的破只怕風仙巷子縱笑開來○東一迹摸一迹並短子布裙腰只見孕字寫來弗好看裏段子大奶浮高○情哥傳下小風流羅帳裏無郎叙我那實汚蒲蓆包了弟子荷花池裏只一丟男量深通跌得歌不學掌營白過了多三年並無疤痕惹人傳去向啼弗斷總子風流種的滿的男女搖香烟

二

姐兒生得之云好像一朵花吃郎君掇了像推車諸油煎子麵筋葷子我材奇夢了滿身麻○姐兒生得好个白胸膛情郎摸之也無妨石榴上生多花的傳記但木面砍刀無損傷荣○姐兒生得俊俏又光溜郎去料採喫梁釘子介个眼睛痣8

搭

搭情快、姐兒生來胃好掛再來浮萍無上搭情快浮萍無當翻分蓋子水甚河奴く原是个下頭人

君人了、郎君人了姐君人了 思量無處說同心……屋多人多難做子个分……羅怕人多屋知也影之兒貪欲報第8回 8 八歪纏、我看兒孫弗兒介惹氣釘子釘多个眼睛

B.K.才 Eng. ［illegible］, pp. 807-8, 848）春秋 品之人奇說不能相信讓、把不定 膽兒 ［illegible］

*参觀李笠翁風箏誤第六齣的倒[illegible] Lucilius, Unassigned Fragments, no. 1182 (E. H. Warmington, Remains of Old Latin, III, p. 384)

又：你有那边千只眼，我有那边万重门。结识私情只要自己做，有个罗个弗[illegible]。凭你千只眼只要瞒得我只眼，千重门只要进得一重门

偷：姐儿梳个头来漆碗能介光，[illegible]人说道郎搭揉郎，我只说道郎偷姐，姐偷郎。○ 姐儿梳个头来漆碗能介光，打些那[illegible]眼月里个苍蝇立弗住，介个烧水[illegible]梳来就是挂个招牌当[illegible]消息，用脚揉郎。○ 结识私情弗要慌，捉着子奸情奴自去当，拚得到官双膝馒头跪子从实说，咬钉嚼铁我偷郎

保佑：二月里菜花香又黄，当中多个去烧香，齐心口里嘘嘘[illegible]，只保佑，保佑罗里[illegible]保佑我情郎

打人精：姐儿生子郎来弗招，裹来只骂你，身像当真到做大人，饿里铺[illegible]去道你，打子多少[illegible]打人精

推：约计半夜姐走来，临时上又只捏手推开郎。道姐儿呀，好像新打个笊篱筅个，一般的紧紧生毛根，要啥教我那亨掐开来

分上床：[illegible]情郎正道分上床，郎回做子些[illegible]门前个[illegible]红裙，姐做子池里鲜鱼子[illegible]穿

五更头：姐搭情哥郎正在床上哱哱嗦，忽然鸡叫咦是五更头。世上只有[illegible]天公第一莫叫你，做闰年闰月弗了，再添子介个五更头

隔：结识私情隔条街，常常伸手摸奶奶。路上行人冲好看，索性搬来合子家。[illegible]床，[illegible]凑子我里个郎，[illegible]个外婆借子[illegible]床，等我里情哥郎来上做介一个推车势，弶奶奶床口上[illegible]

三歇：热天道子不觉弗之歇，姐儿来个红罗帐里做个[illegible]一番白[illegible]打来郎肩上，就像横塘人[illegible]上[illegible]

长情：结识私情要结识长私情，买肉须买[illegible]，摸奶要摸[illegible]奶 久好

Keller, Der grüne Heinrich II. XVIII, Judith (Sämtl. Werke, Aufbau, IV, S. 529)

Isaac Bickerstaff: "An Expostulation": "When late I attempted your pity to move, / What made you so deaf to my prayers? / Perhaps it was right to dissemble your love, / But—why did you kick me downstairs?" (Oxford Book of [illegible], p. 72)

*見左傳襄二十四年之為內昭二十八年酒客

**太平廣記卷363李黁（口）子妖捉書口訣所說一鷄死一鷄鳴雲層百戶為相[illegible]

親〻嘴要親紅〻嘴唇 ○結識私情難起頭起子頭來難罷休家聽你鏡子做子枕頭咾〻裏弗睏沒要露水出暗裏來

三

怨曠．小阿姐無丈夫二十歲生無家〻〻好似學堂門前弟子讀稱道一遍讀（獨）書字（自）一遍讀猢

無老婆．寡人唉我無老婆你弗曉得我家破飯籮淘米弗漏多好像深山裏野鴉得食（一作 [illegible] 向道揀〻个道拖）

一遍老．郎老子姐哩姐俚老〻郎草枕思業時節[illegible]郎道姐呀你做着分養做個大人情放我在脚跟頭睏個殺情乃拔你千斤獻到大天光

交易．郎老子姐哩姐唻愛子郎偷情弗好多〻姐看親丈郎可看何弗做場交易多成雙*

嗟．一鷄死子一鷄鳴**嗟〻兒無鷄目困我子人你情願老年換个小奴〻弗來搶我來人

送郎．〻出去並肩行姐房前燈火亮瞳〻解開裙子送郎個兩人併做子一人行

哭．姐兒子郎哭歡來那了你多時弗走子來〻弗來時回絕子我肯的[illegible]閙 ○姐兒哭得悠〻咽〻一夜愁那了你思哥哥弗別從肉移只指望山上造樓〻上造塔〻上添梯升天同到老好个个山道樓灘塔倒弗換使罷休

怕老公．丟落子私情咦弗通弗丟落个私情咦怕老公算可撥來老公打子頓那啥得從小私情一旦丟

捨不得情〻

大細（兒女之稱）姐兒養个大細忒喇厲喫个情哥郎打子多聲大搭兒常言道諸子兩床便得親娘叫難道我個搭子姐床弗是你搶籬

Charlotte von Stein, George Sand, Gräfin d'Agoult" (quoted in Mod. Language Notes, Nov. 1957, p.2[illegible])

四

被廂．紅綾子被出格紅細心白蓋立山墻被蓋子郎來郎蓋子我廂被子奴來攻被子郎

Karl Hillebrand on Catherine the Great: "Es ist wahr, sie spricht von ihren früheren Geliebten mit einer Gleichgültigkeit, die uns verletzt; aber sie ist eben nicht die einzige Frau ist, welche solche Meisterschaft im Vergessen gewisser Intimitäten übt: man denke an ←

*cf. Ciacco dell'Anguillara (in *De Sanctis*, *Storia della lett. it.*, I, pp. 21-2) 又 la Sibilla、[illegible]第十四折[illegible] marginalia, James Reeves, *The Idiom of the People*, pp. 223-4: "Whistle Daughter Whistle"

出。南山银匠出细丝，绫罗绸缎娘出货，光爸学先生口气，出子乱方子，情人眼里出西施

郎种个[illegible]种长只根，郎买[illegible]店里会[illegible]馄饨，郎出[illegible]个[illegible]张红子脸，郎了郎买[illegible]阿姐会[illegible]人

姐。天上星多月弗明，池里鱼多水弗清，朝里官多乱子法[8]，阿姐郎多乱子心（[illegible]云云，[illegible]人多是方寸[illegible]乱子[illegible]也。我[illegible]胸中自有[illegible]一张[illegible]不许[illegible]第一第二以至[illegible]十[illegible]序，[illegible]北降[illegible]不妨[illegible]不[illegible]上[illegible]次何乱语）

阿姨。天上[illegible]日里[illegible]丈人[illegible]算命[illegible]里[illegible]千[illegible]小阿姨[illegible]许子外[illegible]人

弟。一行迷露一行霜，[illegible]娘[illegible]要[illegible]天[illegible]我[illegible]郎* 娘[illegible]也[illegible]我[illegible]去[illegible]媒[illegible]你个郎六十几[illegible]八十[illegible]廿年[illegible]娘[illegible]我也[illegible]也[illegible]也[illegible]媒[illegible]我个郎[illegible]也[illegible]娘[illegible]也[illegible]个[illegible]同床

五

[illegible]。东南风起白云[illegible]，[illegible]个[illegible]人[illegible]娘[illegible]

风潮。三十年个老[illegible]三[illegible]一把[illegible]三十年个家生也[illegible]个三十几个风潮还毛[illegible]

[illegible]。天上星多月[illegible]个[illegible]个[illegible]米[illegible]

← [8] 吕氏春秋·本生：立官者以全生也，今世之惑主，多官而反以害生，则失所以立之矣。譬之若修兵者，以备寇也，今修兵而反以自攻

廿參觀吳炳畫中人第四折搭牙鬚[illegible]人人道我緣好狗綫箭圍十表[illegible]廷[illegible]第九百四十綠野仙蹤第七四吳展行十人於第九人甚評云要一人不與於此象緣數本故也

** [illegible]手雲子十四[illegible]誠[illegible]好[illegible]生[illegible]閻羅王[illegible]子乃[illegible]王伯[illegible]

棗.姐兒生得好像紅棗兒不个張[illegible]娘子打指的成珍寶嘗[illegible]道看要傳財添重[illegible]黑黑裏人心[illegible]

鬮.貝子吹笙呸要簫貝子放了呸要櫓貝子但嬲呸要肉那要得貝子家[illegible]并要鬮

骰七支.姐兒命硬嫁子七个丈夫第七个看看呸要失坐了只得的算命先生講道合同鐵錢帶破子破了方無事阿奴只怕家公軟子沒奈何

私情報.偷子私情報的自家个门户要再也來搭箇私情只搶的別人并搶的自男人家家嘿嘿許你能敢心

麻.隔河看見子一園荳苧到门前隔河看見麻看要隔河[illegible]做些私情事看向那的更个長緒巴（十麻九俏這起是第十个麻子）廿

唱山歌.千河哥哥再河哥那了再來我裏街前唱山歌（唱便）唱的小奴奴千萬點子花心裏總總撥个動好像繡花針撥動疥瘡窠

鬼門王.毛房姐兒.毛房匠人做了毛房粪毛房姐兒嫁了毛房郎毛折子床傍打地鋪毛房牽了地府見閻王（見閻王三字大可玩昔人云婦人是閻王早[illegible]娃童是閻王[illegible]批也）**

六

饅頭.姐兒胸前有介兩个肉饅頭單紗衫映出子一團好像水晶球一雙雙鼓來好像封高阿井店裏个主貨皆封也不有下印候（封高阿井吳中饅頭店之巨名者）

消息子.我裏情哥郎好像消息子能身才一撚骨頭輕進去出來能即滑[illegible]小阿奴肉著子毛頭便痒殺人

夜壺.結識私情像夜壺當時熱熱[illegible]捏我半夜裏掏姐道郎呀一夜方走那知道子你多少急教阿奴奴肚皮大子好難過

謀膽人子十分[illegible]說是下天[illegible]帆算白如霜皆侃而然俗以為戲私之論未嘗[illegible]加筆所以為修之矣。

＊此歌又见[illegible]第八回[illegible]作[illegible]五更歌二首其一云[illegible]得武则天娘娘[illegible]了一个大汉[illegible]老人[illegible]的[illegible]光[illegible]了一[illegible]

8 此歌中[illegible]家[illegible]可補通俗编子二十一[illegible]

~~[illegible]上、妇人[illegible]中[illegible]甚不敢告人[illegible]到~~

[illegible]七[illegible]

篤痞、姐儿[illegible]痞些[illegible]跑到东来跑到西 梅香道姐儿啥了[illegible]的来寻、姐道梅香呀你是晓得个[illegible]寻的[illegible]（松江）[illegible]为[illegible]）*

八

[illegible]人[illegible]两个[illegible]争[illegible]子一个[illegible]是个家主[illegible]的[illegible]一个[illegible]大小一个[illegible]来[illegible]到[illegible]

九 8

烧香娘娘、春二三月[illegible]姐儿打扮去烧香……头上少[illegible]件首饰身上要介[illegible]件衣裳[illegible]公[illegible]道娘呀……[illegible]要紧[illegible]又[illegible]……姐儿[illegible]了个说[illegible]心火[illegible]出子个太阳……[illegible]七八也[illegible]子[illegible]百[illegible]……说[illegible]路上个[illegible]山[[illegible]]上个[illegible]大门[illegible]个一[illegible]再是讨衣裳个阿妈娘娘慌忙头上除下子首饰身上卸落了衣裳……[illegible]的[illegible]

山人、说山人话山人说[illegible]山人笑杀人……道[illegible]……做买卖[illegible]吃个[illegible]要[illegible]吃个[illegible]……天[illegible]了[illegible]一个[illegible]的[illegible]个[illegible]又[illegible]介一[illegible]说人话人[illegible]个[illegible]……[illegible]的一个[illegible]个大大人……[illegible]子[illegible]了[illegible]……一[illegible]一[illegible]袖子[illegible]个手[illegible]一个上一个[illegible]说个人情（此歌为讥诮山人[illegible]）

十

搖头、[illegible]姐[illegible]调他一句[illegible]他二八春心动 那时节[illegible]我上[illegible]我也学姐把头摇

＊此序純乎戴東原議論，所謂漢學之是宋學者，可以為例。劍南詩稿卷三十二程泰之尚書挽詞之一：「文在[illegible]，經明[illegible]仲舒[illegible]。三經八座貴，千載九卿尊。」誠齋[illegible]卷三十九程泰之尚書挽詞之一[illegible]程大昌泰之[illegible]宋[illegible]朱文公以外[illegible]程泰之三書[illegible]

[illegible]

自序：大學致知必始格物，聖人之教，初學亦致知，誠意歟？若朱子之言也。[illegible]雅[illegible]行[illegible]橫[illegible]是[illegible]，一者謂何物，一物之為何以[illegible]之[illegible]以[illegible]也。是學[illegible]爾雅[illegible]漢[illegible]以[illegible]為[illegible]廣雅[illegible]小學也，而[illegible]事[illegible]理[illegible]辨[illegible]三[illegible]上[illegible]物人[illegible]爾雅[illegible]經[illegible]以[illegible]之[illegible]物[illegible]爾雅注[illegible]人[illegible]學[illegible]學[illegible]

牛車：[illegible]牛[illegible]車[illegible]一[illegible]……王[illegible]之八[illegible]……[illegible]用[illegible]……上古[illegible]……[illegible]用[illegible]服牛[illegible]……又曰[illegible]牛不以服[illegible]……至[illegible]耕卻不用牛……[illegible]耕[illegible]牛……[illegible]耕[illegible]人[illegible]也[illegible]四[illegible]車[illegible]牛[illegible]不耕又不[illegible]車[illegible]何用[illegible]……又[illegible]人用[illegible]

臨河：沈存中[illegible]物[illegible]人[illegible]……[illegible]臨河一名人固不知[illegible]沈氏[illegible]西域[illegible]入[illegible]中[illegible]為臨河[illegible]臨河[illegible]何物何理[illegible]晉天福[illegible]年[illegible]使[illegible]命于闐[illegible]判官[illegible]記曰……[illegible]三月[illegible]名臨河[illegible]……[illegible]不向人[illegible]臨[illegible]……一[illegible]沈氏[illegible]沈[illegible]相交[illegible]至[illegible]臨河[illegible]……[illegible]今[illegible]不[illegible]矣……[illegible]

＊水經注卷十六 穀水

此條引魚豢魏略…注亦引…右一西左二 [illegible]

~~[illegible]~~

8 魏略…七十六… [illegible]（[illegible]）[illegible]（[illegible]）杜注 [illegible]

~~[illegible] 三代 [illegible]~~

記(?)風石鼓。黃圖曰 [illegible] 群 [illegible] 之 [illegible] 以為 [illegible] 之 [illegible] 以 [illegible] 此 [illegible] 風 [illegible] 石 [illegible] 神 [illegible] 大 [illegible] 周 [illegible] 用之 [illegible] 周 [illegible] 本 [illegible] 詩也狀

左符魚書。[illegible] 以左符以出令 [illegible] 用以為 [illegible] 右符 [illegible] 以 [illegible] 右也 [illegible] 史 [illegible] 左魚 [illegible] 右魚合契……[illegible] 左魚之 [illegible] 又 [illegible] 魚 [illegible] 魚書＊＊

淇澳。陸璣草木疏 [illegible] 爾雅云菉王芻也……予謂不然。史記……下淇園之竹以為楗……又謂籊籊竹竿以釣於淇……[illegible] 竹之大 [illegible] 竹之 [illegible] 以 [illegible] 不 [illegible] 王芻之 [illegible] 試 [illegible] 疏……[illegible] 以綠竹為 [illegible] 竹以為釣淇之竹 [illegible] 訓 [illegible] 之……[illegible]

行李。左氏襄八年：使一介行李……杜注行李使人……[illegible] 曰……[illegible] 傳左氏 [illegible] 為李……[illegible] 僖三十年行李之往來 [illegible] 杜注使人通聘問者……[illegible]

碑陰。滍水注 [illegible] 碑 [illegible] 碑 [illegible] 在碑陰以 [illegible] 也 [illegible] 碑 [illegible] 名一卷 [illegible] 中 [illegible] 碑 [illegible] 之

玉食。王嘉傳。玉食注云 [illegible] 周禮玉府 [illegible] 玉食是 [illegible] 以玉為 [illegible] 也。玉不可 [illegible] 食 [illegible] 為 [illegible] 人 [illegible] 惟 [illegible] 辟 [illegible] 玉食 [illegible] 洪範。釋文 [illegible] 玉食 [illegible] 設 [illegible]

二

玉卮無當。韓子：今有玉卮無當，瓦 [illegible] 有當，君渴將何以飲……人主而漏泄群臣之語，猶玉卮之無當也。[illegible] 也 [illegible] 大 [illegible] 也

大離騷經雲翁之法爲詩絕不察之民心王逸注寄思無徵

左思蜀都賦注引[illegible]以識物爲雄……謂其識也平聲

以孫防隱居代名筆書.陶隱居書蹤以代名出太平廣記[illegible]人皆臆往來書寄[illegible]即以筆書代名不再出名也 筆書云者自書寫[illegible]中書舍人公謂……六筆判事……[illegible]書名如王筆[illegible]……[illegible]……書不審爲○人所獻[illegible]唐人……[illegible]曰表德皆聯署稱書筆帶圓

鶻突.師友談記錢穆父尹開封剖決無滯東坡戲之曰所謂霹靂手穆父曰敢云霹靂手且免鶻突鄰耳……鶻突以爲胡塗之反也……[illegible]小說曰[illegible]帝[illegible]中[illegible]不中道[illegible]曰[illegible]中[illegible]渾沌……[illegible]大快[illegible]於釋釋之訓[illegible]俗之[illegible]入[illegible]入渾[illegible]渾沌[illegible]之[illegible]也……釋[illegible]不出名氏[illegible]引王應麟[illegible]……車伕[illegible]

bare-backed riding

誕馬.宣和畫譜有誕馬……用色帛裹一方氈蓋覆之猶更不施鞍……[illegible]通典宋仁宗[illegible]奏……但不[illegible]……但者徒也……今馬無鞍如人袒裼之袒也……[illegible]日[illegible]……但馬[illegible]而無鞍[illegible]……謂之但馬無鞍[illegible]備用而不施鞍[illegible]通典三十[illegible]……廣平王懷即以誕馬并乘馬與之……但爲誕誤也[illegible]但馬而無鞍勒[illegible]以乘[illegible]……[illegible]一卷北[illegible]但馬[illegible]……[illegible]而名但知無乘[illegible]以[illegible]也

卜教.後世問卜於神有器名杯珓者……或以竹或以木略斲削使如蛤形而中分爲二[illegible]……杯者言蛤殼中空可以受盛……珓者本合爲教言神所告教……[illegible]以爲校字[illegible]神擲校[illegible]也……[illegible]竹根[illegible]……珓者杯珓也以玉爲之……說文[illegible]……[illegible]……玉[illegible]……[illegible]蚌殼[illegible]人[illegible]以爲[illegible]珠[illegible]玉[illegible]蚌[illegible]也……宗懍荊楚歲時記曰秋社擬教於神以占來

棨書信…說文曰棨，以木為之，形如小幡，云棨，傳信也。至漢法則以半符半印為其
闌出 潘岳…注：以遮禁之物越出遮禁之地也。無籍而入，乃定取則為罪也…闌蘭
欄閑一也
中斷改用為盡字…今吏放文書…壹貳參肆之類，其字始自[illegible]所用之字…然亦有在
數之時者，在所之算而至地，在傳自算以上則往往地，未能合其數，以算為三等[illegible]
[illegible]其字因而此貳…則貳為二者，本可以傳合者在[illegible]時江左傳[illegible]
大意為大壹，傳寫者作一以為東而傳者乃作壹，其是此時一已為壹矣

四

睽孤 歌莫之年，高宗因暑至甘泉[illegible]生，帝上曰：傳烏帝[illegible]堅，虞[illegible]上上
校尉為云此是[illegible]衛士報云：四壁之中大[illegible]此物，乃[illegible]以為[illegible]
取為[illegible]…校尉者乃高宗傳也[illegible]傳[illegible]
[illegible]為[illegible]以致人[illegible]發遂斬之…[illegible]
[illegible]也，大業[illegible]記[illegible]孔[illegible]也
東門[illegible]三千 說文曰…[illegible]以為[illegible]也[illegible]
[illegible]也，凡為人上[illegible]
[illegible]廢也…[illegible]說也[illegible]謂[illegible]也…莊
子曰[illegible]孔子[illegible]一理也
寢廟游衣冠 [illegible]於廟…寢則[illegible]廟[illegible]以象人君之[illegible]寢也，凡寢
…[illegible]衣冠几杖象生之具…[illegible]衣冠月一出游於[illegible]廟寢之衣冠也[illegible]
寢[illegible]因之謂陵[illegible]寢，又[illegible]宮人[illegible]數[illegible]理枕[illegible]具[illegible]廟寢
之前…以及陵寢…謂[illegible]王充曰大學孔[illegible]衣冠[illegible]…[illegible]宮人[illegible]
[illegible]四十九…[illegible]化文…[illegible]也
折俎 享其禮，薦禮其牲之全體也，薦進也…宴其折俎，其所以食肉也，折其解

*晉书本傳，同卷按五木、盧雉二條皆及赦

与錢鋆子校語云：少室山房筆叢曰：柳玭訓序云在蜀時嘗閱書肆鬻字書小學率雕本，然則唐已刻本

雙聲而析之說甚詳……周亞夫傳獨置大胾而無切肉又不設箸……不知何據耳……只以古之雙聲爲疊韻之說，郡縣嘗見不諳反切而率讀之，知古音何據云析與之說也

五

印文有隱語之字　老傳於閣門下鑄石牌曰於國語爲之字以贊之……古人字其文曰大於國者……印文字讀者不解其義者，大抵隱語之字……今之所謂篆式者，將之軍號正朔新用其張篆釋之曰篆據出處……故印文當如此，如此觀之，印事……後世……從而效之

生祠　東海郡爲于定國父立生祠……此以爲始也……然而千秋之後不聞有生祠者，惟以爲過，然也，東觀漢記有立生祠之說，漢書欒布傳燕齊之間皆爲立社，漢文帝曰彭生之祠，號爲生祠

男生小運起寅女生小運起申　通典五十九卷曰男三十而娶女二十而嫁，注引評云……蓋此所云男生年起寅者，是六三合家謂男一歲起寅者也，女生年起申，亦女生一歲小運起申者是也……詳見楊慎注八十一難經詳述此說

六

五白梟盧　杜甫今夕行曰馮陵大叫呼五白，袒跣不肯成梟盧，觀其文脉正用劉毅事*，而五白則樗蒲所貴，不知杜詩何據也

大宅　黃庭經上中篇曰靈宅，注黃帝曰靈宅，注曰面爲靈宅，一名大宅……釋名七聚，陽氣上騰於大宅，文選舞賦注五臣注劉良曰面也，亦不言所出者……然……范蠡已見之矣……耶

七

印板　事物紀原云：創自宋代，因藉以發其智也，古來無字，科斗篆隸，漢之後，始刻石爲碑，蠟墨爲字，遠自秦漢而至于唐，張參纂于九經字樣，已立校勘本，後世人推廣之，以經史爲最也，後唐長興三年始詔用西京石經本雕印廣頒天下，宰臣馮道等奏曰：請依石經文字刻九經印板，然是發蒙之端，可證其以代會要八（）○

八

月暈說。月[illegible]景[illegible]日[illegible]月…至[illegible]…[illegible]如沈括月如銀圓[illegible]說[illegible]…何讀[illegible]說[illegible]…[illegible]月[illegible]說[illegible]說[illegible]一銀[illegible]說[illegible]

[illegible]之法。東坡[illegible]曰畜犬本以防盜[illegible]以禁[illegible]大[illegible]傳[illegible]曰[illegible]畜狗本[illegible]

羽扇。語林曰諸葛武侯與宣帝戰於渭濱乘素輿葛巾持白羽扇指麾三軍皆[illegible]以羽扇揮之

[illegible]。[illegible]圖[illegible]用[illegible]…[illegible]名子[illegible]曰[illegible]…[illegible]學士[illegible]…[illegible]…[illegible]神仙[illegible]說[illegible]…[illegible]說之[illegible]也…[illegible]曰[illegible]…[illegible]

忽忽。古詩[illegible]忽[illegible]用[illegible]為忽忽…[illegible]之詞也杜牧[illegible]曰[illegible]

九

廚傳。宣帝元康二年詔曰飾廚傳以稱過使客…廚食也以予飲食供過客者為飾廚也傳舍驛也[illegible]為飾傳也人人[illegible]…為一概說皆謂為廚傳非也

于定國尚寬式。[illegible]宣帝[illegible]…[illegible]…以法[illegible]…[illegible]史家[illegible]定國[illegible]

封茲。[illegible]用[illegible]…[illegible]也[illegible]不用以[illegible]也[illegible]之[illegible]根之[illegible]不素以[illegible]也 [illegible]

*此說甚佳陳王念孫讀書雜志論誤字例不妨並傳 Crespolane

見第六冊藝文類聚卷三〇 及引文選袁紹檄豫州 陳孔璋檄吳將部曲皆作曰如律令以宣聲論（柳文指要卷18 亦舉敦煌引出土漢檄 永初元年六月二十日甲……發夫詳 畢先急急如律令）

黎明 史記呂后紀黎明孝惠還 徐廣曰黎猶比也將明之時也 此說非也黎犁古字通 黎黑也 黑與明相雜欲曉未曉之際也 猶曰昧爽……亦明晦相雜也 遲明以未及乎明也 厥明質明皆已曉也*

擐甲 易云段玉裁說文云古者以皮為甲 革甲與鎧札之制殊 以革甲為強 恐亦述喪師之因也 楊雄云段謂甲為鎧札是［十一卷又云 說文謂古者日□見之時及人新雜甲革挽以葉索云 則古者甲時候以革為甲］

十二

如律令 資暇錄 符咒云急急如律令 令雷之疾捷也 按此語當是如律令鬼之捷也 按俗說通證漢沈九章曰 此文書下如律令之語 乃是後世道家符咒借以稱其檄 發符劾之 不及雷之疾也

白駒非日景 劉勰新論人生一世 當如白駒過隙 故師古謂白駒日影也 劉孝標辨命論注引莊子 陳風四不當並注引墨子譬猶駟之過隙 二者謂人生居世間譬如騁駟之過決隙也

古來無不死是教 左氏文十年國君不可戮也 以楛為戮 襄六年 ……以楛為戮 若所謂不用命戮於社 予則孥戮汝 未必教之辭 杜注律戮之說 唐說之誤……刑及其身 誤者未達也

十三

竹林嘯 晉杜七賢以竹林為我嘯 隋書經籍 以為 高士 箕嘯也……詩人因其號 是 竹 若 夷 固稱之嘯何從 長嘯而歌 嘯聲 說文竹之嘯 以人之笑因為笑字 竹 從笑 以象形

資暇錄 諺云千里井不反唾 謂 唾井之 ……為 莖 之 草也 云 ……強 辭 及馬 千井 後 經 此 井 三 反 而 為 所 吸 之 按 王 泰 詩 書 按 代 考 逸 書 王 氏 見 其 而 為 之 語 曰

蓄積以藥之譬之[illegible]…如能旋曉知至治且慈何不往以且慈者之以百子
中最精貴者[illegible]定之制[illegible]我席[illegible]席[illegible]而[illegible]拾桂柳為圈以相連環
為之圈[illegible]也[illegible]以百子[illegible]之[illegible]百圈也 白樂天青氈帳詩[illegible]宋子京所謂僧
~~鋪百子帳於是也[illegible]一僧三[illegible]接[illegible]青[illegible]遠味[illegible]上文之語[illegible]相[illegible]鄭氏~~

千里不唾井，況乃昔所奉…觀此意乃為嘗飲此井還念而去之，千里終不復飲，無然猶次嘗飲耶，況不思唾哉…李太白又用此意為平虜將軍妻詩曰古人不唾井，莫忘昔纏綿。[illegible]亦引不唾井語為之證是此亦以古樂詩為證也

牛魚 契丹主達魯河釣牛魚…[illegible]中國賞花釣魚而用以卜年也…王易燕北錄云牛魚…重百斤，即南方鱘魚也…又引呂中牛魚云生東海[illegible]牛…[illegible]詩曰[illegible]多生[illegible]史[illegible]以[illegible]之[illegible]也

第三方 [illegible]第三方南史劉[illegible]傳贊曰[illegible]
[illegible]

烏鬼 杜詩家家養烏鬼…[illegible]中曰[illegible]也元[illegible]之[illegible]詩曰[illegible]
[illegible]烏鬼[illegible]鸕鷀[illegible]
[illegible]烏鬼[illegible]

十五

[illegible] [illegible]以[illegible]徐廣曰[illegible]
[illegible]…[illegible]以[illegible]為[illegible]

十六

爰契我龜 緜之詩曰爰始爰謀爰契我龜 毛鄭皆以契為灼也 古之人以龜已兆其[illegible]上[illegible]之[illegible]順其[illegible]食[illegible]云不食[illegible]龜不從也 洛誥曰我卜河朔黎水我乃卜澗水東瀍水西惟洛食[illegible]之[illegible]河朔黎水之[illegible]不食也[illegible]之[illegible]…以[illegible]龜[illegible]曰契之[illegible]也…上言爰始爰謀以[illegible]龜也[illegible]龜之[illegible]也

續八

三

[illegible]用古法 [illegible]曰[illegible]不[illegible]不[illegible]不[illegible]曰不恥不仁不畏不義[illegible]
[illegible]大王不[illegible]不[illegible]曰[illegible]不[illegible]不[illegible] ○[illegible]武[illegible]曰[illegible]曰[illegible]
釋[illegible]

～～～～～～～～～～～～～～～～～～～～～～

[illegible] 五百の [illegible] 師 [illegible] 傳 [illegible] 入 [illegible] 自注 [illegible] 云 [illegible]

任淵見老子庵筆 [illegible] 二 [illegible] 九 [illegible] 集之一 [illegible] 任子淵 [illegible]

注山谷詩云 [illegible] 外之也 [illegible] 集 [illegible] 山居先生 [illegible]

稱之不云朔望而要云月旦……說 [illegible] 曰……月旦十五 [illegible] 終……月旦者一月 [illegible] 朔而 [illegible] 為三 [illegible] 以 [illegible] 月之 [illegible] 也……南史 [illegible] 月旦日未嘗不 [illegible]

不諱丁憂. 柳梓人傳 [illegible] 九日 [illegible] 杜注 [illegible] 武陵桃源 宋子京 [illegible] 不 [illegible] 而大功立 [illegible] 抱朴子 [illegible] 抱朴子又 [illegible] 戰國策 [illegible] 蕭何 [illegible] 曰 [illegible] 於一人之 [illegible] 而 [illegible] 於千人之上 [illegible] 湯武是也 六韜 太公曰 屈一人下 伸萬人上……韓 [illegible] 長安 [illegible] 東 [illegible] 門 [illegible]

四

[illegible] 贊狄仁傑曰 —— [illegible] 淮南子 [illegible] 仁傑 [illegible] 也

周孔不敢言. 東坡跋歐公 [illegible] 曰仲尼之 [illegible] 人 [illegible] 夢奠之 [illegible] 中 [illegible] 夢奠之 [illegible] ……不如東坡 [illegible] 也

雲門茶話. [illegible] 採茶 [illegible] 天台記丹邱出大茶 服之生羽翼 又茶譜記蒙山中頂茶 [illegible] 曰 [illegible] 四兩 服之一兩 [illegible] 二兩 [illegible] 三兩 ~~[illegible]~~…… [illegible] 自 [illegible] 也

[illegible] 八

[illegible] 十日 [illegible] 上 [illegible] 曰 [illegible] 不 [illegible] 曰 [illegible] 學子 [illegible] 曰大雨 [illegible] 用此

[illegible] 傳

五

[illegible] 十四年 [illegible] 人 [illegible]

[illegible] 傳

[illegible] 傳

硯. [illegible] 人 [illegible] 學 [illegible] 硯

[illegible] 六

[illegible] 二十七 [illegible] 王君 [illegible] 不 [illegible]

[illegible] "[illegible]" 人 [illegible] "[illegible]" [illegible] 也 [illegible] 也

廿四．和邢敦夫秋懷之一：詩書已做裝好[illegible]本師[illegible]二誤食含識謂之說巧而鑿許[illegible]

正宗上東坡詩：我詩如曹鄶云云（文繼祖[illegible]）

[illegible]蔡寬夫聯句第六首[illegible]

山谷內集 （宋）任淵注

補史容[illegible]

參[illegible]集77宜州[illegible]先生祠堂記；117[illegible]傳（山谷集、文忠公大全集[illegible]）

文達公文集卷八書黃山谷詩後

黃陳詩集注序：二公之詩，皆本於杜子美而不為者也。其用事深密，雜以儒佛虛誕之說、稗官之說、雋永鴻寶之書，牢籠漁獵，取諸左右……[illegible]……[illegible]精[illegible]……[illegible]黃陳[illegible]……紹興乙亥冬十二月[illegible]許尹謹敘

[illegible]

一

演雅：老蚌胎中珠是賊，醯雞甕裏天窮大……伯勞饒舌世不問，鸚鵡才言便關籠（劉夢得和樂天鸚鵡詩：誰遣聰明好顏色，事須安置入深籠）……[illegible]壁蟫何碌碌，江南野水碧於天，中有白鷗閑似我

平陰張澄居士隱處三詩：[illegible]牛羊鞭其後（詩[illegible]。莊子：如牧羊，視其後者而鞭之）改處

送王郎：江山千里俱頭白，骨肉十年終眼青（[illegible]）連床夜語雞戒曉，書囊無底談未了……炒沙作糜終不飽，鏤冰文章費工巧

二

以小團龍及半挺贈無咎：[illegible]曲几團蒲聽煮湯，煎成車聲繞羊腸[illegible]（晉書[illegible]）

三

次韻張詢齋中晚春：春去不窺園，黃鸝頗三請（漢書董仲舒傳：三年不窺園。杜詩：隔葉黃鸝空好音。周禮司儀：及出，車送三請三進再拜）

次韻王荊公題西太一宮壁：風急啼烏未了，雨來戰蟻方酣。真是真非安在

參仇遠金淵集卷二[illegible]七古全用此語而無能變化

香山江樓晚眺[illegible]收不設樓 →
[illegible]水[illegible]

The Confessions of an English Opium Eater: "The clouds passed slowly through several arrangements, & in the last I read the very scene which six months before I had read in a most exquisite poem of Words[worth] [illegible] It was a Canadian lake, with all its fairy [illegible]

人皆羨以[illegible](柳[illegible]語[illegible])王宇[illegible]覺詩照應詩句白[illegible]雨來易林[illegible]動[illegible]大西[illegible]落[illegible]日[illegible]一是北[illegible]一是九樓前日東[illegible]西南觀[illegible]以表[illegible]光[illegible]人[illegible]生[illegible]為是[illegible]為九)一

Crowds of islands that together lie / As quietly as spots of sky / Among the evening clouds (Everyman's Lib., p. 95)

和答錢穆父詠猩猩毛筆(猩猩[illegible]通典[illegible]出於[illegible]及[illegible]猩猩[illegible]說[illegible])[illegible]平生幾兩屐身後五車書[illegible](墨[illegible])拔毛能濟世端為謝楊朱

の

[illegible](古東[illegible])二[illegible](宋)[illegible]七

次韻[illegible]

和邢敦夫秋懷[illegible](東坡[illegible])三[illegible]三

[illegible]

寄上叔父夷仲第二首。百書不如一見面[illegible]

* 滹南詩話卷三十一：「古人論西南江西詩派不[illegible]，小詩[illegible]，即用此法」。誠齋卷三十三[illegible]

** 即試看孔聖稱文王，麟臨問東西獨無兒（《樊川》詩[illegible]東坡[illegible]）[illegible]

*** 宋[illegible]學庵筆記卷四：東坡評[illegible]，又下至十七[illegible]李商隱[illegible]中國[illegible]

[illegible]之一點）

袁中郎《瀟碧堂集》卷二十三[illegible]不成[illegible]

柳開[illegible]如[illegible]子[illegible]之作詩贈之。[illegible]（[illegible]）

太[illegible]久不作圖王[illegible]霸（[illegible]論：圖王不成亦可以霸）

六

論雪[illegible]江清[illegible]（以[illegible]雪）[illegible]（陸[illegible]論[illegible]）[illegible]

次論宋樓宗[illegible]

**

[illegible]

以[illegible]

次論[illegible]禪[illegible]（[illegible]）

[illegible]禪師[illegible]禪[illegible]（[illegible]記、王[illegible]錄）……一[illegible]（[illegible]也）

七

次論子瞻[illegible]東坡[illegible]（東坡[illegible]評[illegible]不[illegible]）*** reams of this cold, thin correspondence" etc. (Works, ed. E. V. Lucas, VI, 1912.)

子劉又雪東：小小細細如塵間，輕輕緩緩成樸簌

→ Lamb to Thomas Manning: "O! one glimpse of the human face, & shake of the human hand, is better than whole

*白雨齋詞話卷一 [illegible] 云 [illegible] 此言 [illegible] 次章云 蘭露 [illegible] 庭 [illegible] 花 此又言 [illegible]
[illegible] 十七 又 [illegible] 小何 [illegible] 不比東阿 [illegible] 肉山（[illegible]）

次韻子瞻題郭熙畫秋山：江村煙外雨腳明，歸雁行邊餘疊巘。坐思黃柏洞庭霜 [illegible] 歸雁行

[illegible]

題鄭防畫夾：惠崇煙雨歸雁，坐我瀟湘洞庭。欲喚扁舟歸去，故人言是丹青。

一 此乃影畫之作 [illegible] 十

睡鴨：山雞照影空自愛，孤鸞舞鏡不作雙。天下真成長會合，兩鳧相倚睡秋江（運用徐陵鴛鴦賦：山雞映水那相得，孤鸞照鏡不成雙。天下真成長會合，無勝比翼兩鴛鴦。[illegible] 一生 [illegible] 蒲 [illegible] 云）*

小鴨：自知力小畏滄波，睡起晴沙依晚照

戲和文潛謝穆父松扇：張侯哦詩松韻寒，六月火雲蒸肉山。持贈小君聊一笑，不須射雉彀黃間（[illegible] 肉山 [illegible] 文潛 [illegible]）**

八

次韻王炳之惠玉版紙：王侯鬚若緣坡竹（王褒髯奴辭 [illegible] 詩 [illegible]）哦詩清風起空谷

和游景叔月報三捷：帳中已斷匈奴臂，軍前可飲月氏頭（漢書西域傳贊、張騫傳）

戲答趙伯充勸莫學書：晚學長沙小三昧（懷素）幻出萬物真成狂

九

乞姚花：[illegible] 嬌困時姚黃開晚不應遲（東坡梅詩也云 [illegible] 早落先開 [illegible]）[illegible] 雕好句乞春色，日曆如山不寫詩（言方修史 [illegible] 雕刻詩語也）二

[illegible] 桃花灘 [illegible] 瀟湘 [illegible] 江 [illegible] 沙 [illegible] 秋風 [illegible] 雁能 [illegible] 不成行

廿九 滕峯寺即晚來，旋雨已解，散語莫來頭怯（言人喜雨止，如羅公之[illegible]，志靜僧倦，長仁[illegible]後[illegible]出，入長此日[illegible]怯[illegible]用[illegible]詩[illegible]）

又讀山谷之第十一卷寄蕃雁第三首：江湖寄落有些人，何是天涯万里身，不以畫屏金孔雀[illegible]

溪頭弄晚以紅萼[illegible]，白鳥[illegible]，折腰楊柳[illegible]，[illegible]江路鷺鷥雙[illegible]俊[illegible]貌[illegible]（言山林[illegible]性[illegible]也）

戲竹石牧牛，[illegible]牛不[illegible]角，以為牛[illegible]竹（[illegible]石敲，牧童敲牛[illegible]角[illegible]詩：[illegible]牧童何放牛[illegible]）

十

戲答[illegible]清[illegible]，[illegible]超[illegible]冠，平明視清鏡，改作良獨難（[illegible]詩[illegible]山谷云[illegible]生[illegible]難[illegible]）

[illegible]詩[illegible]江山[illegible]縱橫[illegible]黃[illegible]何[illegible]人[illegible]情（[illegible]說[illegible]情[illegible]）

次韻答秦少章乞[illegible]詩 本[illegible]狀水餅嚼冰蔬

（[illegible]）

十一

贈秦少儀[illegible]

北窗[illegible]生物[illegible]園林[illegible]北窗[illegible]

（言物化[illegible]一時[illegible]）

戲書秦少游[illegible]

十二

以次[illegible]山宗[illegible]折毛[illegible]

次韻[illegible]張十九[illegible]中[illegible]毛[illegible]作[illegible]（[illegible]詩[illegible]云物[illegible]七[illegible]）二

次韻楊明叔，人以隨物作宰，人語[illegible]（人以隨物[illegible]物及[illegible]也）二

次韻[illegible]十二韻[illegible]

十三

次韻奉答文少激紀贈，分寧藻鑑隨時去，人物權衡逐勢低，楊子[illegible]

一[illegible]

[illegible]

○× 歎說52 秋園閒談 一物 [illegible] 今秋日 [illegible]

十八、二五 [illegible] 遊 為蝴蝶 [illegible] 不 [illegible]
8 [illegible] 野 [illegible] 25 引 [illegible] 羅 [illegible]（[illegible] 仙 [illegible] 杜 [illegible] 句 [illegible] 已 [illegible] 高 [illegible] 記
曉 [illegible] 不 [illegible] 蝶 [illegible] 不 [illegible] 廣口 [illegible] 南池 [illegible] 來 [illegible] 一江 [illegible]
[illegible] 江 [illegible] 人 [illegible] 詩 [illegible] 上 [illegible] 樓 [illegible] 天涯 一 [illegible]）

[illegible] 道 [illegible] 相 [illegible]（[illegible] 東坡 [illegible] 山 [illegible] 少 [illegible] 東坡 [illegible] 之）[illegible] 少 [illegible] 道 [illegible] 何人 [illegible] 李 [illegible] 二

毋次韻 [illegible] 中南王 [illegible] 浮沈 [illegible] 人 [illegible] 東 [illegible] 以詩 [illegible] 一 [illegible] 貂蟬續狗尾文章 [illegible] 二 [illegible] 貂蟬續狗尾文章 [illegible] 作 [illegible] 三

十四

次韻石七三 若並莊周枯槁化為蝴蝶 [illegible] 人見穿花 [illegible] 柳 誰 [illegible]
笑 [illegible] 六*（莊子曰有人之形無人之情）

○×

野 [illegible] 嚴 [illegible] 來 [illegible] 佛 [illegible] 中 [illegible]
[illegible] 人［[illegible] 淨坊也］
[illegible] 江 [illegible] 中 [illegible] 人 [illegible]
[illegible] 時 [illegible] 一 [illegible] 門 [illegible] 句 [illegible] 已 [illegible] 少 [illegible]
[illegible] 未西 [illegible] 八

十五

[illegible] 已化 [illegible] 道 [illegible]
[illegible] 十分 [illegible]

王 [illegible] 仙 [illegible] 十 [illegible] 山 [illegible] 光 [illegible]
[illegible] 門一 [illegible] 江 [illegible]（[illegible] 詩 [illegible] 時 [illegible] 月 [illegible] 江 [illegible] 山 [illegible]）
[illegible] 雪 [illegible] 子 [illegible] 如 [illegible]
[illegible] 門 [illegible] 何日 [illegible] 一 [illegible]
[illegible]

日 [illegible] 南 [illegible] 次韻 [illegible]
十六 [illegible] 一 [illegible] 詩 [illegible]
我 [illegible] 人

次韻 [illegible] 子 [illegible] 布 [illegible] 物 [illegible]（以布字 [illegible] 山 [illegible]
用之）二 [illegible] 門 [illegible] 詩 [illegible] 門 [illegible] 入雪 [illegible]
[illegible] 不 [illegible] 去來 [illegible] 江柳

*若敘述不為高隱李之詩，要漢李謙子七古詩錄，及此者論宋以後無此法

蓋此等處度逆。蟹：湖田十月清霜墮，晚稻初香蟹如虎……西風張翰苦思鱸，如斯丰味[illegible]知否，[illegible]老饕一餐云云。[illegible]饕賦：天下食物之美[illegible]莫過於螃蟹之乎

贈高子勉[illegible]之二：「廣江[illegible]家不為中原人」（上句謂其為參人以陰何之神，如實相而罪子於廣江一句，後之物各獨立，不落人後也）三

再用前韻贈高子勉：「遠安手六七子，萬言[illegible]當三人」三「蟋蟀[illegible]閑愁日月[illegible]花一古」

簽緣

〔内集卷五[illegible]天錫惠寶薰乞詩第二首：「[illegible]氣[illegible]國來煙霏[illegible]作[illegible]」[illegible]天社注：「言[illegible]香煙隔去俗氣使[illegible]」，以[illegible]兵衛[illegible]〕

十七

湖口人李正臣蓄異石九峯，東坡先生名曰壺中九華，并為作詩。[illegible]不見東坡之東坡云云。其集[illegible]元圖次其韻：「有人夜半持山去，頓覺浮嵐暖翠空」（坡[illegible]山谷如此[illegible]之清空，[illegible]覺[illegible]嵐暖翠浮動於太虛耳）。試問安排華屋處，何如零落亂雲中。[illegible]曲超人安在，[illegible]南柯夢不通。[illegible]鍾離[illegible]龍袖權來[illegible]玲瓏（指石[illegible]也）。比較[illegible]和陶詩、[illegible]詩[illegible]時余[illegible]殘之館[illegible]飯[illegible]陶[illegible]詩

十八

南來[illegible]不華陰，[illegible]春[illegible]生一

十九

歐陽文忠公字詩韻雜而善工[illegible]知末。且[illegible]御[illegible]自知之〔[illegible]〕

[illegible]間[illegible]絕市[illegible]七日[illegible]枝。[illegible]陽[illegible]小詩。[illegible]上三辰[illegible]人，[illegible]（[illegible]）也去[illegible]

元[illegible]何二東[illegible]鱸魚鱠來[illegible]許季鷹矣*

四休居士詩并序：「太醫孫君昉字景初，為[illegible]不愛[illegible]自號四休居士……曰：粗茶淡飯飽即休，補破遮寒暖即休，三平二滿過即休，不貪不妒老即休……

[illegible]貴何時閒[illegible]守錢奴[illegible]抱官囚」一

[illegible]詩[illegible]山[illegible]，北[illegible]山[illegible]正用此時來平生[illegible]料理[illegible]（[illegible]王[illegible]庭[illegible]人隱之[illegible]傳之人口[illegible]用此時[illegible]來乎）一

〔張[illegible]人[illegible]人之[illegible]不[illegible]中山酒[illegible]八[illegible]不[illegible]北[illegible]一[illegible]（似[illegible]此[illegible]及[illegible]之），[illegible]非此[illegible]〕

卅外之八 晓放诗角，又将三十口去作江南梦，任史二注均失笺

清明：佳节清明桃李笑，野田荒冢只生愁，雷惊天地龙蛇蛰（按已逗露警蛰）雨足郊原草木柔，人乞祭余骄妾妇，士甘焚死不公侯，贤愚千载知谁是，满眼蓬蒿共一丘

二十

赠惠洪：数面欣羊胛，论诗喜雉膏（参之老学[illegible]九三）

与广崖禅伯：安知此生主，翻身骨堕上，但觉铎铃语

代书寄翠岩新禅师：又将十六口去作宜州梦（检重家赐跋所附又随诸花光去作江西梦）*

寄黄龙清老：骑驴觅驴但可笑，非马喻马亦成痴（传灯录志公大乘赞：不解即心即佛，真似骑驴觅驴；庄子：不若以非马喻马之非马也）三

外集 史容注

一

次韵十九叔父台源：[illegible]千江月[illegible]

思亲汝州作：五更归梦三百里，一日思亲十二时

次韵[illegible]一发全为亲（庄子大宗师：[illegible]谁曰二人生死存亡为一体[illegible]）[illegible]

寄黄从善：满面尘埃人不识，东来杨柳眼先青

次韵答张沙河：忍饥阴地出，[illegible]（[illegible]）……[illegible]

二

薛乐道自南阳来入都留宿会饮：安得君家太平安[illegible]……吾生半世[illegible]饮[illegible]

[illegible]

三

次韵寄李六弟济南郡城桥亭之诗：济南潇洒似江南[illegible]……[illegible]

次韵[illegible]（晋书[illegible]）[illegible]

＊十三 [illegible]李和甫代簡二首 [illegible]
[illegible]
8 [illegible]二首 7 [illegible]先生 黃[illegible]明月[illegible]

[illegible]

五

[illegible]大兒[illegible]小兒[illegible]（[illegible]）……[illegible]
[illegible]

[illegible]

六

次韻蓋郎中率郎中休官 故人相見自青眼 新貴即今多白頭 [illegible]二

一青眼白頭 [illegible]

七

[illegible]
[illegible]風木不勝材（[illegible]）大拆小枝津（莊子）
[illegible]

[illegible]

和陳君儀讀太真外傳 扶風喬木夏陰合 斜谷鈴聲秋夜深 人到愁來無處會 不關情處總傷心 二＊

次韻稚川[illegible]……長安千門雪[illegible]白 ＊O
[illegible] 8

[illegible]

[illegible]落星[illegible]
[illegible]
[illegible]小雨藏山客坐久 長江接天帆到遲 三

九

[illegible]
次韻[illegible]

*八[illegible]風[illegible]生[illegible]和[illegible]大和[illegible]（[illegible]以入[illegible]之說為人人說[illegible]）

竹軒詠[illegible]師[illegible]、推[illegible]地[illegible]

次韻[illegible]師[illegible]（[illegible]）一諾[illegible]

[illegible]大[illegible]民

和文明兄[illegible]九日[illegible]早為學[illegible]文[illegible]東西南北人 二

少[illegible]曲[illegible]不[illegible]

十

[illegible]生[illegible]

次韻[illegible]晚[illegible]來[illegible]

上[illegible]

[illegible]和[illegible]（江南[illegible]

[illegible]生[illegible]重[illegible]）

次韻[illegible]

[illegible]

十一

和李[illegible]、[illegible]一[illegible]作[illegible] 二 [illegible]日[illegible]人[illegible]

（[illegible]書[illegible]貸[illegible]）[illegible]地[illegible]根 三

八月十四日[illegible]月[illegible]木[illegible]

次韻[illegible]人[illegible]

[illegible]日[illegible]（[illegible]貸[illegible]）[illegible]

十二

[illegible]詩兄和[[illegible]]次韻[illegible]

[illegible]*

[illegible]主[illegible]日[illegible]（[illegible]山[illegible]

[illegible]）

十三

次韻[illegible]人[illegible]

[illegible]十[illegible]士[illegible]一[illegible]

[illegible]（[illegible]）一

[illegible]東[illegible]

[illegible]

[illegible]（[illegible]）

次韻[illegible]民、[illegible]（[illegible]）

[illegible]追觀詩[illegible]山水圖、蝶[illegible]尾之[illegible]（[illegible]郎與我書云蝶[illegible]
蝶[illegible]鳥[illegible]尾）我年[illegible]動人[illegible]
[illegible]二十[illegible]補破（山谷[illegible]補破[illegible]
也向人言好不好）　次韻[illegible]周[illegible]不相見之答、綠[illegible]紅[illegible]（[illegible]
[illegible]綠[illegible]

追憶[illegible]泊舟西江[illegible]次韻[illegible]人[illegible]（[illegible]詩作[illegible]
婦人中[illegible]衣[illegible]也[illegible]）
[illegible]、[illegible]圖[illegible]人[illegible]一[illegible]神[illegible]
[illegible]
元豐癸亥經行石潭寺見舊和棲蟾詩甚可笑因削柎滅稿別和一章[illegible]
[illegible]日[illegible]來[illegible]紅　[illegible]（[illegible]十三外人）

十四

[illegible]一生[illegible]三百里去夢無一寸
[illegible]十三[illegible]九度休[illegible]利益
贈陳師道　陳侯學詩如學道又似秋蟲噫寒草……十度欲言九度休（[illegible]不察）萬人叢中一人曉
[illegible]十度欲言九度休[illegible]
杜仙[illegible]時一

十七

[illegible]風光、[illegible]三年[illegible]中原[illegible]*
[illegible]十八[illegible]功名棋一局[illegible]紙千張
次韻元日[illegible]四十[illegible]
長沙[illegible]折脚鐺（[illegible]）中間[illegible]脫粟（李白[illegible]
[illegible]脫粟[illegible]詩）、[illegible]君[illegible]南[illegible]
情須早田（東坡[illegible]和陶詩全用[illegible]作[illegible]君作[illegible]情作[illegible]人）

別集　史季溫注

下、[illegible]禪
○知東坡[illegible]不[illegible]九[illegible]
[illegible]（[illegible]山谷[illegible]用此字）（[illegible]杜詩[illegible]
[illegible]天[illegible]）　見[illegible]末　*[illegible]注[illegible]次韻[illegible]

8 于鵠古詞三之二：新長青絲髮，啞啞言語黠。隨人敲銅鏡，銜[illegible]

班固 白虎通德論

一

號 皇，君也，美也，大也……帝者諦也，象可承也。王者往也，天下所歸往。鈎命決曰：三皇步，五帝趨，三王馳，五霸騖……王者自稱一人者，謙也，欲言己材能當一人耳……臣謂之一人何？亦所以尊王者也，以天下之大，四海之內，所共尊者一人耳……朕，我也……君之為言羣也……霸猶迫也，把也，迫脅諸侯，把持其政

二

禮樂 君子樂得其道，小人樂得其欲……禮者[illegible]也[illegible]之人不能禮樂者[illegible]人作[illegible]……以樂之平[illegible]樂也

三

封公侯 司馬主兵，不言兵言馬者，馬陽物，乾之所為，行兵用焉……司徒主人，不言人言徒者，徒，眾也，重民。司空主土，不言土言空者，空尚主之，何況於實，以微見著

京師 王者必即土中者何？所以均教道，平往來……京，大也；師，眾也

五行 地之承天，猶妻之事夫，臣之事君也……火者陽也，尊，故上；水者陰也，卑，故下……木之為言觸之動也……夏之言大也……金之為言禁止也……冬之為言終也……五行所以更王者何？以其轉相生，故有終始也。木生火，火生土，土生金，金生水，水生木。是木王，火相，土死，金囚，水休……五行所以相害者，天地之性，眾勝寡，故水勝火也；精勝堅，故火勝金；剛勝柔，故金勝木；專勝散，故木勝土；實勝虛，故土勝水也……人目何法？法日月照也，日照晝，月照夜

四 [傳?]

災變 日月食救之者，謂夫人擊鏡，傳人擊杖，庶人之妻楔搔[?]8

五

封禪 所以必於泰山何？萬物所交代之處也。必於其上何？因高告高，順其類也

六

宮櫺之類數絃[illegible]

王者不臣 王者所以不臣三，何也。谓三王之后、妻之父母、夷狄也

蓍龟 尚书曰汝则有大疑谋及乃心士谋及庶人谋及卜筮…干草枯骨众多非一所以然不能专然后问于蓍龟…示不自专也…此天地之间寿考之物故问之也龟之为言久也蓍之为言耆也

圣人 圣者通也道也声也…千人曰英倍英曰贤万人曰杰万杰曰圣

商贾 商之为言商其远近度其有亡通四方之物…贾之为言固也固其有用之物以待民来…行曰商止曰贾

七

三教 夏人之王教以忠其失野救野之失莫如敬殷人之王教以敬其失鬼救鬼之失莫如文周人之王教以文其失薄救薄之失莫如忠…三者如顺连环周则复始穷则反本…忠法人敬法地文法天

三纲六纪 三纲者…谓君臣父子夫妇也六纪者谓诸父兄弟族人诸舅师长朋友也故君为臣纲父为子纲夫为妻纲…若罗网之有纪纲而万目张也

八

情性 性者阳之施情者阴之化也…情者静也性者生也…人有五常以为常仁义礼智信是也…喜怒哀乐爱恶谓六情…内有五藏六府此情性之所由出入也东方[illegible]曰…五藏肝仁肺义心礼肾智脾信也…肝胆二者必有[illegible]也…魂犹伝伝也行不休于外主于情魄者迫然著人主于性…情以除魂者沄也秽魄者白也性以治内

寿命 命有三科以记验有寿命以保度有遭命以遇暴有随命以应行寿命者上命也…随命者随行为命…遭命者逢世残贼

姓名 依其身者若后稷是也弃之因名之为弃也象其形者孔子首类鲁国尼丘山故名为丘其字为名之字者闻名即知其字闻字即知其名若名赐字子贡名鲤字伯鱼

*五. 撩如中題可二十卷之七論髮. 億凡以眼注此根之境

……太古之時所不諱者何尚質也

天地 君舒臣勞卑者宜勞天所以反常行何，以為陽不動無以行其教，陰不靜無以成其化，雖終日乾乾亦不離其處也 故易曰終日乾乾反復道也

日月 天左旋日月五星右行……日行遲月行疾何君舒臣勞也

衣裳 衣者何隱也裳者何鄣也所以隱形自障閉也

五經 經所以有五何經常也有五常之道故曰五經樂仁書義禮禮易智詩信也

敬齋古今黈卷六載閑閑公一說名速曉法云云

又見全金詩

趙秉文 閑閑老人滏水文集

一

原教. 儒道之說教，其為內其為外，道不可以內外言之也……是故儒者之道也無彼無此無小無大……儒者教也其正其偏其大其小

性道教說. 歐陽永叔詆論道遠，如子常自為諸周程……世儒之敝也以中為正位仁為種性除為佛老而不自知其敝反自以為得乎傳注之學

二

遊青宮. 雲披綃以象雨，起摧翠以表節……狀若懸林卿夢中續眼兮然而字句韻雖擬而出佳處也

總樂堂. 擬將進人日……反常變常始不反常常之常性不能離其變變其合於常其變之亦不離乎子以其雅聲來張眼處開卷以眼鏡色來張其處鏡色*

挑郛堂. 將之曉為反其字之鬼喚挪揄人照中傷

五

滏水集. 日譯寄詩渡錢聲隔峰雲秋為你可消換於端倪之鬼不為法波動其無斷化為百千象何其為象分此乃為此象

佛家說中人畫師其是眼了此歎識

*8 友以楷木草隸為自吳道子、韓幹、戴嵩、黃筌等一並學，水墨林泉葉葉之

用三生相之夢一首詩寄答之一作楊中丞校劉文德修竹生之楊迴新竟深之一作云致此嶺南引物筆師獨自來不借手於人一作勢一作力能得之筆端如意思者也為花夕陰山之報時春發百穀皆中之學詩話二

七

三家隱居處分那金朱學者不知典年，為楊文
類秋之學，皆高出退之、[illegible]黃如翰墨林人生偶然詩中
掌之祿之，楊[illegible]清者[illegible]至[illegible]楊不[illegible]之山*
披[illegible]之[illegible]何楊[illegible]閣[illegible]學[illegible]不[illegible]

八

與陳柏、趙東塢庭前柏二百年來為鐵柯[illegible]槎[illegible]纏[illegible]死後未禪[illegible]萬[illegible]多

一九

蔣李文叢書：然杜陵之詩以詩為詩，而其不詩之詩以詩為詩而饒韻，又以古文之深雋為之詩，然後古今之變[illegible]白[illegible]於理，[illegible]於詞，東坡又以古文之[illegible]東坡之理[illegible]而為一是以高視古人……[illegible]山[illegible]之詩[illegible]之人[illegible]學[illegible]時[illegible]君詩[illegible]

二十

跋東坡四達齋銘：東坡先生人中麟也，其文以戰國策合之以談禪，以莊周為宗，詩似李白而輔之以名理，似樂天

大唐三藏取經詩話（大宋三藏法師取經記同）

行程遇猴行者處第二 僧行六人……見一白衣秀士……便揖和尚萬福萬福……莫不是再往西天取經否……千死萬死……我是花果山紫雲洞八萬四千銅頭鐵額獼猴王……經過三十六國多有禍難之處……當便改呼為猴行者……法師前生兩回去西天取經途中遇害○入大梵天王宮第三 北方毗沙門大梵天王水晶宮設齋 法師曰偶然蒙恩回經到此否……大梵天王問曰今日因何得凡人赴齋……請上水晶座 法師上上不得 羅漢曰凡俗肉身上上不得……問曰會講經否 玄奘曰是經講得 無經不講……天王賜得隱形帽一事 金鐶錫杖一條 鉢盂一隻○入香山寺第四 此去人煙都是邪法 法師問猴行者冷啾啾頭……蛇子國……皆有佛性 逢人不傷 見人不害○過獅子林及樹人國第五……到國中見是千年枯樹百尋石路……猴行者便問主人 我小行者買菜從何去也 主人曰……被人妄作驢兒見在此中 猴行者當下怒發 卻將主人家新婦 年方二八 美貌過人 行動輕盈 西施難比 被猴行者作法化此新婦作一束青草 放在驢子口畔○過長坑大蛇嶺處第六 見一白衣婦人 身掛白羅衣 腰繫白羅裙 手把白牡丹花一朵 面如白蓮 十指如玉……猴行者一見 高聲便喝……想汝是火類坳頭白虎精……虎精曰未伏 行者曰汝若未伏 看你肚中有一個老獼猴……你肚中無千無萬個老獼猴……今生吐至來生也不盡……被猴行者化一團大石……肚皮裂破○入九龍池處第七 猴行者將定龍說要抽背脊筋一條與我法師結條子繫腰……行步如飛○□□□□第八 深沙云項下是和尚兩度被我喫你 袋得枯骨在此○入鬼子母國處第九 問人……不言不語……只見三歲孩兒無千無萬……此我國七人只是鬼兒說話○經過女人國處第十 卻言喫不得道為何多……取經和尚此是女人之國並無丈夫……請師七人就此住持……合國女人早起晚來入寺燒香聞經聽法種植善根……女王曰和尚師兄豈不聞古人說 人過一生不過兩世……女王詩曰 此中只是一家仙 遠涉前程往竺天 要識女王姓名字 便是文殊及普賢○入王母池之處第十一 我八百歲時到此中偷桃喫了……被王母捉下 左肋判八百 右肋判三千鐵棒……法師曰何不去偷一顆……擲下三顆蟠桃入池中去……師曰可去尋取來……○天竺國度海之處第十五

此為[illegible]於人之[illegible]楊[illegible]之[illegible]一[illegible]溪先生[illegible]張[illegible]雪[illegible]所喜

[illegible]樓詩話[illegible]三[illegible]承[illegible]陽[illegible]君[illegible]元[illegible]以元遺山[illegible]首[illegible]

[illegible]不[illegible]大[illegible]進士[illegible]詩[illegible]九[illegible]目[illegible]

[illegible]……法在何處佛在何方……法師七人[illegible]山[illegible]哭此[illegible]皇帝一國士民咸思三藏人之[illegible]天地[illegible]黑……[illegible]開[illegible]上[illegible]一[illegible]卷……[illegible]

[illegible]遺山[illegible]

施國祁 [illegible] 24
元遺山詩多
[illegible]

元遺山詩集箋注 施國祁

[illegible]詩人元遺[illegible]

[illegible]遺山[illegible]10[illegible]人詩集
之七（[illegible]遺山[illegible]）卷13
[illegible]元論詩人 又卷10 [illegible]
[illegible]元才子詩（[illegible]之論之）

秋望賦：[illegible]……[illegible]之一[illegible]

[illegible]遺山[illegible]注 [illegible]

蒲桃酒賦：劉鄧州光甫為予言吾安邑多蒲桃而人不知有釀酒法……貞祐中鄰里一民家避寇自山中歸見竹器所貯蒲桃在空盎上者枝蒂已乾而汁流盎中薰然有酒氣飲之良酒也蓋久而腐敗自然成酒耳……予亦嘗見還自西域者云大食人絞蒲桃漿封而埋之未幾成酒愈久者愈佳

同希顏再登箕山：[illegible]

[illegible]一[illegible]東山人胸中無宦情

穎亭留別：寒波淡淡起白鳥悠悠下懷歸人自急物態本閑暇

[illegible]元氣浮草木

[illegible]何許來[illegible]誰[illegible]紅[illegible]

贈答[illegible]御史云云：[illegible]此道日西沈……獨憐李君子一[illegible]古今一學[illegible]道自通[illegible]人[illegible]不[illegible]高[illegible]父[illegible]以自私[illegible]……先儒[illegible]不[illegible]胡為文字間[illegible]大儒不知道此論信以不刊[illegible]伊周開[illegible]不獨程張[illegible]一[illegible]自[illegible]本[illegible]二[illegible]學[illegible]之

[illegible]元[illegible]詩[illegible]四[illegible]細校[illegible]中[illegible]

[illegible]一代[illegible]

[illegible]遺山[illegible]

* 楊弘道小亨集有遺山序，不見今本中。欽叔序亦以此語乃遺弘道而作 參觀曝書亭集 17
** 仿杜溪影
*** 畢出太祖五王傳、南唐侯推所臨必東坡大呼吳人鄒阜母參

送欽叔內翰并寄弟欽之郎中：乃文章弟兄。君性本何語我，以君所去以為家之似。
語君今時日有之，謀為恨太錢。臨別恨太遠……君今不與絕交書何人殊……從來定
不可後悔，終有始。

飲後緱山上郎鄉［枕中記盧生事］：遂見出東門，離發寸不知東里社民欲去。晉侯語去攜　三
步數。白足田夫去以熟田未良時……如何綠衣手草年夏鶴鵝外只是異母兄之所謂尤
種松*：百錢買松栽，種之滿東牆……放翁有中庭細竹移牀外草怪道一花只何年
根地堂：鄉里白髮云，種木本為長，不見河橋柳移時尚又強，君今作遠計，今日何
所望。

寄兼(?)譚郎中舉世無知己，切莫速輕會，不可連鞭撲，傷人肌，傷肌者可先問
文人出**

觀淅江漲：納涼北堂夏，後焉柳自愁

二

故云：歸兄正張情寬之，莫容然長向一湘，異曲新聲謝因因……升情至之詩，祥
鶴良之高飛，只一程來不憶百年愁……大是真產動不傳一撫，說未未足出頭來
至何求

學東坡移居：買宅無萬錢，一錢不可求。一似云是天仲偃臥可威鄒二，静云為
福未曾生，一生為走山亦孰隱流俗人，罷鞍業漢外絕跡存強在二因
只種東就有草香何由坐恨後十年時多世人說，康共庾之言可笑，更兼事坐傍者
八，鄉黨敬祖以為宜謀……家作南郭鄉一榻不所無秋耕簑對家後因虛耕
好語集中只作春，熟未良在茲觀我何所樂，豈我何所思，胸中千萬嗟欲仍
快吐之……遺物雖此常在貧成何補。論人雖甚嚴，論詩亦豈不如　七

與張仲傑郎中論文：工文與工詩，大似國手碁，國手雖漫應，一着存一機，不從
着着看，何異管中窺，文須字字作，亦要字字讀，咀嚼有餘味，百過良未足，功夫

8卷七己亥元日：野史纔張本，山堂果欠鄰，老夫左傳拾六年

*參觀方中散白鹿山房詩之第二三數學
**以疆章並推好例也

劉方圓云讀遺山詩序…今人論其字中少詩一日閑飲失無吳暫說紛紅孫塞
聲不相照戲題畫三首…
出都紀行。白塔亭佛屋蒼氏無幾何年謊果何處妹妹眠鄰墻廢燕池為爭合
罷珠閣。罷人無實數吾道實運海…空更如何於盡物々荀子無貴神化焉然
為一新坐冬鐘黑地再睡道是陳子謀月及用句語尋坐人**
雁門道中書所見。食禾有百螣擇肉非一虎
絕句郝和尚承旨書詩。人言詩窮人詩窮是自窮一

三

秋蟬。何容何疎墨濛面畫徽座城前發清上無蒼幄下無纏作覆無緣
如縫許
范寬秦川圖。亂山如齒筆鋒奇細路轉盤伏蛇蜿蜒
飲鼓新居。胸中廣廈千萬間肯着此一分無着處…上方下比良為兄如無且易除以過

四

讀書山雪中。玄聲當留處不如去年中途哺無力翁生何之豈今年實瓦家山隱眠方
過晉陽故城書事。南人鬼巫好禨祥萬夫畚鍤開連岡官街十字改丁字釘
破并州渠亦絕幾時卻到承平了重看官家築晉陽
蟾池。若蟆食月能使吐天公一目頻年瞽…何人能令月復出蟾還地還不容孫白
來屬私人屬官從今見蟇為好看肥印上青無瑞　印無礙
贈答張教授仲文。辭作金臺樂曲蘭畹辭元是空山月中泣…東坡胸次丹
青國天孫縹緲天女織倒風頗驚金粟尺裁斷瓊綃三萬匹辛卯備會金錦
箱花浸海東星斗濕蠶中握手一長嘆是東有今來故笑家**
祖庵醫無處壽如剝何見三寨古人今人總一丘
燈前利後神童。只知江陵周翰書一火。誰論孔牢生前陋

既生叢話卷二贈張文翊御史。余君先生引鏡中集[illegible]王融三月三日曲水詩序引鏡[illegible]日善[illegible]引進周史[illegible]人[illegible]目盲反[illegible]鏡自照日[illegible]自照也（[illegible]）

[illegible]

五

送[illegible]封君西歸[illegible]李紹長源。昨日游嶽至今日西歸[illegible]生[illegible]大[illegible]枕中[illegible]斷[illegible]山林[illegible]葉[illegible]一起[illegible]功名

讀趙宣之嶽山[illegible]不[illegible]不[illegible]（[illegible]山[illegible]不[illegible]）

汎舟大明湖[illegible]山[illegible]一堆[illegible]煙[illegible]

送王亞夫[illegible]家[illegible]何[illegible]日[illegible]

[illegible]一[illegible]一[illegible]一[illegible]玉丸[illegible]

六

[illegible]長門[illegible]

[illegible]中[illegible]

陸中游出[illegible]情[illegible]

讀小娘歌[illegible]

讀後第二[illegible]

明第三　太平[illegible]小娘三[illegible]

第七[illegible]古人[illegible]中[illegible]一[illegible]九

黃河中[illegible]不[illegible]十

七

懷益之兄[illegible]伊川[illegible]情[illegible]天[illegible]日[illegible]老[illegible]事益[illegible]

*即佛跳(趾)墙

廣中府園花發感舊而作 萬錢誰復臣送一齋不禁餘……蓑知[illegible]往昔投壺會
時候（中州名字在宦中詩數歲[illegible]投壺指分一蓑知好句挨蓑知凡名見江湖數
人人投壺見南去來詞）杯杓吟神饕 垣墻任佛跳*
憶梅、憶梅常爲葉 寬綫綢作花 河平時節 偏臨過已極[illegible]
行吹日又新 千戈正飄忽 不用黨思家
雜興、以煙景外新詩材 假告保德陵名方 澹澹普遍遠其兰三緣口時情
一線[illegible]長復高 階已滿半生苔
落晚、行役直頹尾 吟殘鳥白路
少林雨中、僧臥欲尋欹 臥長吹時短吟
十二月六日、白骨丁男異 黃金甲第高一
十月四日往寧南、山空渾似雪 水涸易餘米一
錢多壯子本黄昏 多課何如生（同隣御教席日既莫苦課又多壯子何以爲男
人比得已死其六 蘇餘生（詩自云東坡四六語）

八

秋懷、黃菊自與西樓約 白髮先從壺寄生
春日、忽驚花日似爲客 却想前年以偏生 貧囊[illegible]特岂[illegible]本[illegible]
昆陽[illegible]良[illegible]白[illegible]木[illegible]二
寄西湖相禪師、[illegible]自知因嫩度 一層原不校貧鬼
穎亭、春風碧水雙鷗靜 落日青山萬馬來（詩德君云又見張希孟會談樓詩）
山中客氏、[illegible]門巷共[illegible]吟人長記雁初見
讀漢家筆、蕭瑟晚日爛燈長 高柳清風便可人。一飽本無憂念 百年久見
老農子童、翠盖來相會 嫩嫩蒼波麥已勾 便令[illegible]不應重過雅
繼塵

必采俊我莊語人如王季友襄陽長安詩中忽說不是地上物益增休嘆得之人

8 静經樓川集11 青城行亦比之

冉冉新高出子，飢鼠逢床好合環，驚鳥啼風了歇空

被檄擬赴滁州藥訪，二文出爲羽經教裹籬了，居之要求非免從私自送它

小憐收發只程十里陵墟春事開一川桑柘晚煙平，比生只合四皆是誰

遺喜發說姓名

張主簿家崇岩大雨長江大浪能横流府地高更好合開

岐陽 百二群河不了横，十年成了陪麦京，岐陽西望出來后，說与東陵

出莫知理真只情寫我骨何論何宮迴出 媒從誰細向莫之刀争道（繫識门家使）

賞尤弟三只二

西湖子風門前水睨綠野逸去雲京，并金城寫楊晚風迴長虹下飲河

亡論盡誰吟春秋更長劫當只時收毁損神筆同計的危未实逸自覺出

為流光寫將論望吹虛

懷鐵林子業，寫楊只葉晚送挑出情出穴風蟬聲

壬辰十二月東郊出將讀之子翠被，又足挑賴栽聲樹，夢峰更只苦同朝

晦明了又說居塵望紙書迎内丘庭皇极新 松定小及廣明年何時去

得携家去第里秋風一約船 一白骨又為只犯名未出元只地月似三嵩里前

襄入殘春後門外亦前樓機說它是池中物蝶粉，出照地上豆留木從

內手懷頭回理煙何處望行人秋風不用吹新髮漫游横波要此分

癸巳四月二十九日出京塞外將拍驚物生西時南牧已驕，只許嚴上出兇

驚誰請神州落陸沉義表鶴來店只得銅槃人去后何以兴亡誰識天

上空留美意嘆同古今（四句自說城京此青城尚降）（癸辛别人北宮詠汴京青城詩萬里

風霜出綠楊百年兴廢又青城）8

秋夕，小筆深為暖思慮一窗風雨送秋光，頻年但覺鬢衰斁，第古何當了角

太子九雨极、芒鞋飞坐诗作業 谈字要为时所执

8 黄宾虹（已彦和之诗、一联岂在古人下，尤不是只屏家气）

8 宛小令 结为之 厳紫绡、王子瑞 溪柳满西园　　8 8 8 少陵《从子王閬州筵 赠南适方》：[illegible]

生拏食且依竹尹帘附书谨往郑内蛛浅然飲闲东家汲帐数之语不省宁梦收。贫囊只诗之作紫意来笑曲流可说然*（杨诚斋诗：唯无恐远诗作業然来书遗谁比来）

白居、地表更笑难子墨露闲惺觉井长勤（坡诗：华眼人无度露闲井长勤）

谁在、细的泽花收我活满又合西入路柳出馀秋德伤时语曲之黑正一断魂

徐義之杈道、荔之书子允的日荔书色是他门一 888

甲午除极、神功重临三千虏蒙太空明照五十年 8

眼中之对手等终兹摧破它窗粮分眠胃肉他门之实酌，衣冠之日是何年枯枝东蝶笑为地新的鸟性自一子何处青山同垄土一度多会道无然

九

[illegible]坡、浩荡之山兰水羌凌烧赢子分携难安苦来乃路安然远贫囊存亦更觉羌陡衣上风沙欲避[illegible]中烧之性图圜之凛谁为根东我信今在手肠十八 888

之概　　变（变化）

为原梦囊只买书改我眼明的诗足華我去来金省允笑策屈改法诗之自改当渡衣箱策人在西山凝巅比生休十年弄享文昌行年信中我君梦因

外家南至、蔡之我移影晚烟一庭风露觉我倚眼中书晰转你为然囊得功更况婵在国衣冠昔之日外家梨栗记动年自诗未往人皆倚依旧倚窗倚楊眠

为口叶字双佳

出东郡、瞽子凌竞了席上书城回之一长之美市别浩之如我佛多路德之珠未涯涂伤更笑明日计往来书里之年家东园花柳西湖水剩着我诗多知诗

每别我衢、然之难字吟时半不救饥寒遗当路传

四哀诗、同甲の人三横贯比多隆在之谜惊 李长源

三

辛勤

*此亦北人語也　　白居易、種竹肥膩不如異

** 蔣光煦東湖叢記卷一引錢湘靈手批遺山集補錄此律云出猶[illegible]全書集所無云云、蓋失檢也

杏花、一般疎影黃昏月獨愛寒梢[illegible]未有平一*

溪亭[illegible]圃平野菊花際外遠綠林閒別院

[illegible]無仇此日逢三怨（列子、孤邱丈人曰人有三怨子知之乎爵高者人妬之官大者主惡之祿厚者怨逮之）[illegible]平生倚九流

出塞、漢宮[illegible]自[illegible]歌（五噫歌）子長豈萬雄可奈何但見[illegible]稜上金爵

[illegible]前朝銅駝神仙不數秋風客（昌谷詩、茂陵劉郎秋風客）富貴

[illegible]回首風塵[illegible]

[illegible]雲霞卯花院、[illegible]自[illegible]

十

十一月五日[illegible]往西張、珠[illegible]細路入沙汀[illegible]舊日再經[illegible]村[illegible]

[illegible]人家[illegible]林煙漠漠[illegible]山骨稜稜[illegible]十年來此[illegible]

[illegible]說異[illegible]

[illegible]年應更白[illegible]紅

[illegible]

[illegible]長[illegible]月[illegible]

[illegible]

射虎*

十一

山居雜詩、林[illegible]

論詩三十首、[illegible]張華少溫李新聲奈汝何○中州[illegible]英雄氣也到陰山

敕勒川○眼處心生句自神暗中摸索總非真[illegible]秦川景[illegible]到長安有

幾人○[illegible]不入[illegible]人[illegible]○[illegible]

[illegible]詩[illegible]人校短長88

無題、七十[illegible]五十[illegible]花柳[illegible]人[illegible]黃金貴不[illegible]公[illegible]少年一

[illegible]紅[illegible]山谷詩話[illegible]紅[illegible]白[illegible]

[illegible]山[illegible]一[illegible]

[illegible]不[illegible]

[illegible]27[illegible]搬運 二 [illegible]出從軍[illegible]不把金針度與人
（[illegible]）

8 [illegible] 二[illegible]

春愁也[illegible]情多少[illegible]用[illegible]限[illegible]何[illegible] 二
[illegible]泗水[illegible]朱三王八（朱溫王建）[illegible]上[illegible]
乾坤[illegible]雄 七

[illegible]人被[illegible]造物[illegible]
[illegible]九[illegible]神人[illegible]一片[illegible]
[illegible]天下[illegible]二[illegible]上[illegible]
[illegible]珠[illegible]朝[illegible]
[illegible]年 二 [illegible]百年人[illegible]重來[illegible]
[illegible]時 七 [illegible]竹[illegible]三人[illegible]
[illegible] 十 [illegible]二十年[illegible]李白[illegible]人生[illegible]
[illegible] 十一

內[illegible]人[illegible]
小杏花[illegible]

[illegible]家[illegible]
[illegible]來

出塞[illegible]月[illegible]門[illegible]柳[illegible]長亭[illegible]
癸巳五月三日北[illegible]於宋[illegible]大東[illegible]滿市[illegible]何君[illegible]
大[illegible]家[illegible] 二

御城[illegible]白[illegible]自不[illegible]外[illegible]國人[illegible]
[illegible]支[illegible] 8

[illegible]母[illegible]西君[illegible]日作[illegible]青衫小小郎 阿[illegible]袖[illegible]一[illegible]白[illegible]黃[illegible]
[illegible]門[illegible] 一

[illegible]自一高（秋[illegible]集[illegible]劉[illegible]王[illegible]詩序
[illegible]
山[illegible]三[illegible]中[illegible]一片[illegible]
[illegible]

十月卷臺山之十：無心不可無同來要看門望有平 文人32東平存新詩記 [illegible]
姓印[illegible]之[illegible]帽子 [illegible]遊名山記之王屋山[illegible]同人云[illegible]
[illegible]先生[illegible] [illegible] 佳趣[illegible]不可[illegible]我[illegible]人[illegible]

陳教授又投[illegible]來貴時一首[illegible]見一白[illegible]大鏡中但[illegible]）甲子
[illegible]史[illegible]省休[illegible]三 此[illegible]）[illegible]
王右轄山水：自是畫橫空[illegible]手不[illegible]章[illegible]荊關
自題：鏡中自照心[illegible]口[illegible]物[illegible] ~~印[illegible]手[illegible]下~~ 印[illegible]不作[illegible]下[illegible]
[illegible]印[illegible]手可[illegible]人間世[illegible]田口若

十三

又[illegible]詩卷[illegible]竹[illegible]湖[illegible]中[illegible]坡[illegible]
[illegible]二 徐[illegible] 張[illegible] [illegible]

[illegible]圖[illegible]小[illegible]青但[illegible]（柳州三
戒）四[illegible]天一任[illegible]二
自題中州集後：平世何曾有稗官，亂來史筆亦燒殘。百年遺稿天留在，抱向空山
掩淚看 五
峽口[illegible]
李仲華[illegible]圖、不因[illegible]林[illegible]而[illegible]詩 [illegible]二
[illegible]

十四

[illegible]
[illegible]新[illegible]
劉君用可庵（丁亥集、可庵詩：無可不可無可可[illegible]誤人）、無可不可無可可[illegible]田家[illegible]一 無可不可無可可[illegible]二 *
論詩：情知春草池塘句，不到柴煙糞火邊 一
[illegible]遺山嘗與張[illegible]論文[illegible]用古人詞[illegible]
[illegible]遺山曰[illegible]物又傷于主可乎[illegible]大中[illegible]遺山與張緯文柏
[illegible]遺山又[illegible]一平天[illegible]也 * 又

四庫[illegible]別集[illegible]卷533 [illegible]
元遺山[illegible]詩[illegible]（[illegible]） [illegible]十一[illegible]

*此見古人合一父子之稱，不但指所生也。伯叔猶以行言，姪亦婦女之稱。爾雅謂父之兄弟曰從父，兄弟之子曰從子。詩孝子事父兄之章曰嗟我諸父。疏廣謂疏受曰豈如父子相隨出關。

王應奎 柳南隨筆

吹網錄與柳南隨筆續筆合訂為一冊

1. 舒錦城字錦先，常熟人也。少以詩名，有詩餘一卷，吾家漁洋為序。嘗之京師，攜呈余兄王新城先生。一見其序，亦曰吾宗有明雪堂之西樵漁洋是也，謂錦城之詩可與吾並，柳亦不敢。○吾邑錢某少年嘗從方外遊，方士張思位者以為大陵遂致虜爛。同年徐景元作詩嘲之，其末句用禮曲胞作叔之句。○疏廣疏受本叔姪也，而漢書二疏傳云父子並為師傅，房式之房次，又亦叔姪也，而呂東萊云元少甲房君舉老，遂房式曰子與弟兒次之。○左襄三十年傳絳縣人或年長矣，當以或為句，猶云絳縣或人也，係倒字法。今人專以上三字斷，或七字連讀，皆非是。○呂藍之飢重臨詩魚麗，麗而世注釋多謂麗，而麗乃鳥羅之羅，言鳥之所以逃者如羅陳耳。

2. 邑諸生王樂善號木庵，良輩友善。一日木庵過其居，適几上有所作詩，王藐其不合。木庵問是何詩，係王不答。木庵笑曰：吾知之矣，此必七字時文也。○馮黃伯武為其踏園卷上露王成字詩霜，予此律詩為修園絲錄作跋，然必君子上句多人想不出下句，多兒女化不得。○華亭王文恭公頊齡，覺然長者，于物情多所未諳。一日偶至從子堂，見有大文媾之童子，自統至尾，連而不開，即此曰：當是何罪而受之若此耶？○徐市聚族⋯諸生顧新安始畜至其室，與鄰僅隔一垣，常以繩繫腊雞於籠，而繩之摇從出于其室中。有藏竟下室者，鄰嫂其呼曰：窗下拿去。乃收繩放下，繩尚空，由燥嫁即又收繩數⋯為子延師而供膳甚菲。鄉中五月間人多食鮭，其鄰從市中買歸，新以蠔諸剖蛤而階下烹煮，即教童子取以供師⋯吾族人陳某為作一文，嫁傳其以嘲之。○康熙本新野甲羊狗亦能序也，而爾雅以為四時之釋歡，後之時之釋言，是一有於此其一為人所施於人⋯不可不知其新意之說。○友人吳蒼楊嚴，嘗拿得同州聖教序帖，書畫之後在顯慶三年，而此碑書於龍朔三年，建公殁後五年也。後人因碑末署名誤為大宗碑，遂疑云云，其碑文筆殊迥異。**

**趙維崇文合為16同州聖教序跋：此書傳神俊逸，而後託名為褚書⋯後所書十九字，雖形模相近，而神氣絕不相類。兩朝字一月字為龍朔二月，明二月非褚時所書字，其相去乃天淵。

8弋 黃之雋𢈪堂集 15 釋大汕傳

金壺語
6 [illegible]
圖 [illegible]
狂 [illegible] 摘

又許僊伯序 ……里中呼為狂生嘗以省試之日下飯與家人云一日三飯中飯量大早晨三碗日中三碗晚間三碗如此吃飯精神安得不足如此精神文章安得不佳如此文章人~~科~~安得不中○陳鶴齡江城數人傳某選詩家誤刻某氏集詩者不知收入四友傳太史龔鼎孳見之笑曰此正好用為屎饗也○洪夢奚字蕊仙號蘅皋道人江陰女子也才色雙絕……和陳公鎮郎字云繞成舊恨畫新顰蠻之曲前印呈李郎……席中送汪西京還虞山云乾坤雖眼送君以分手雖為此際情懷何生去辨一死好是死後訂三生○吳居文武之號者云武緩急也參用契機之說云以文吏可修終竟武乃陳又云之居文中用武曹居詩自除文武名丹砂司之圖詩文武握鑪丹竈火先能祖為字景范……東吳徐某楙之能畫詩景范予之人也予常於往歲中少所許可惟見予西江魏子之子孟為之趣徽搜隱……○陸元泓號水墨樓詩……都集云論子詩文學雜錄詩到家時之不工○口口口抑古人詩格推元稹之於今人詩格推程孟陽皆未免過當……家次山見峻云推論之者孟陽晚節見望路欲借壁史亭山陰文可為子孟陽乃要師承所倚推之隱道亦見不忘所本

續集

1.先生蝸角生意一隅出三國演義實乃史所無也西王院亭古詩選凡例大怡庵滄浪亭為序並表用之

2.釋僧大汕吳江人也……嘗耕黃山土皆劚之者然恩其來去已首其仰觀之雄伐木也因作云築土聲之伐木丁丁……人曰何乃錯詩經語……笑曰彼豈二字實不如三字耳也嘗論子字云象謂父母俚愛子也一不愛子又無俚之皆了矣又如象文色字象如蛇紡君子遠之○雲間顧少參之曾孫名威明者……遂先以樂園……演將司寇傳寄兄一少年紫梧轉娘去後刺去云贖其年故斷之曰從禮云去續一莖償米七石……計去贖四十三莖三兩白鏹三百石遂至空乏

*王荊公[illegible]故集卷四[illegible]郡[illegible]詞[illegible]廣州府落第[illegible]西京[illegible]中[illegible]寄[illegible]
一筆[illegible]之可[illegible]移不[illegible] 筆[illegible]權[illegible] 八種[illegible]上更天物[illegible]

點除 平妖傳。8 [illegible]

1. 那猴[illegible]以人之形……只聽得[illegible]把不由分說拿來掛在[illegible]鉤子上[illegible]巴[illegible]十粒[illegible]猿〇[白猿]手捧著一個石盤，中間盛著四般果……是棗子松子榧子核桃……花藏中[illegible]既不乾而打不濕……[illegible]為四般之核[illegible]〇[illegible]從西王母蟠桃會……袁公……[illegible]果……不得[illegible]他本是個好吃果子的[illegible]說蟠桃如斗之大……如何分口內吞進肚中[illegible]〇如[illegible]冊裏面細寫著道術一百[illegible]樣變化之法……袁公[illegible]道人說[illegible]上[illegible]如何[illegible]

2. 四母[illegible]是[illegible]生[illegible]第一是雞母[illegible]花[illegible]一[illegible]……[illegible]法師手中提著的布袋〇便是……[illegible]他要[illegible]生[illegible]內[illegible]……第二是[illegible]母[illegible]……[illegible]中……第三是[illegible]……圓[illegible]如[illegible]……第四是[illegible]母……[illegible]

3. 說[illegible]白[illegible]為[illegible]幻[illegible]……[illegible]本[illegible]如狐的[illegible]妖[illegible]性……如說人[illegible]妖[illegible]謂之狐媚，以神不[illegible]謂之狐[illegible]，將偽作真謂之狐假，三個四[illegible]謂之狐疑……說[illegible]狐[illegible]村〇[illegible]一[illegible]大了……趙壹那時恨不得取一根丈來長的竹根接著[illegible]根[illegible]一[illegible]紅日又恨不得爬上天去學個[illegible]乾的抹布的一[illegible]的[illegible]抹個乾淨……多少人道說謊的[illegible]說是趙精，又說[illegible]趙

5. 也道人[illegible]道[illegible]人都把[illegible]性命[illegible]大[illegible]村裏去買這[illegible]腰[illegible]上了[illegible]只[illegible]他吃了[illegible]〇賈清[illegible]婦兒[illegible]出神……只見也道手中捧著一把[illegible]無自家[illegible]的[illegible]道士[illegible]你[illegible]將來的也道[illegible]我何[illegible]的

6. 又[illegible][武[illegible]][illegible][聖姑姑]乃狐中之人[illegible]人中之狐……[illegible]時[illegible]要如[illegible]單恨不得為男……[illegible]的[illegible]家上帝[illegible]作男子[illegible]

7. 楊[illegible]道……只道東南方五色祥雲一朵冉冉而來，雲上現一位菩薩，金珠瓔珞寶相莊嚴，端坐在一個白象身上，我們衆人以為是普賢菩薩出現……看官，這雲端裏的菩薩是誰，就是聖姑姑變來的

*cf. Brüder Grimm, *Deutsche Sagen*, No. 893: "Die Lilie" (Propyläen-Verlag, Bd. I, S. 124-5) [illegible] 五松 [illegible] 卷六 [illegible] 上帝 [illegible] 白玉殿 [illegible] [illegible]

11. 楊巡檢求聖姑救妻病……那些猴精那裏只管應聖姑，他暗地裏卻剛字中把個不好不完撒一潑尿 [illegible]

12. 如見永上年的私情只二字，一字即手，如說你會我去 [illegible] 因時遠說之，私 [illegible] 思一字是男欠著女，那一邊女全不放在心上；是女欠著男，這一邊男全不放在肚裏……短嘆長吁，卻是乾折了便宜之謂 [illegible]

13. 家道士吃蜂蜜 [illegible] 二者 [illegible] 只是會花不得 [illegible] [illegible]

15. 原來狗兒這是個婦人，家人不吃下 [illegible] 之 [illegible]……只是水中撈月，何當只海底尋針，畢竟 [illegible] [illegible]

17. 離北門十里之外，擇高阜處建立兩壇，名為五龍壇，裝成青黃赤白黑五色龍形……張鸞道：官府李屏從來處處，常言道：官不打私不掛，只好你做公差的 [illegible]

22. 張三娘道：常言道：丈夫一餐飯，吃丈夫之力；利市丈夫三屋角……李便是那望門守寡的婆東西，誰家女兒是銅鑄的，那鐵鑄的 [illegible]

26. 公差柳超、薛仁道：不來由官，來時由主……先生道……教我他賞個月則個。就懷中取出一張紙來，將剪刀在手，把紙剪了一個團圓月兒，吐口涎在月上，喝聲疾，只見那紙月飛向空中，光明就去……一輪明月在空上

29. 杜七聖〔續頭法為彈子和尚所破，乃作法種成葫蘆，以刀剮葫蘆〕和尚在樓上拿起麵來正要吃，只見他頭顱從頸項上骨碌碌滾將下來

33. 學老僧們，學生雖你們道驗是大才學，雖無你們輕減了你們些，強似不來〔胡永兒蓋面首思栗多，以王倹為樂，王則娶許之〕……四十七情六慾，男女總是一般，女的為色婦，男也不得為淫夫……婦人家靠著他的臉來吃著，所以要守男子的法度，從一不說甚是只才 [illegible] 的賽過男子也不愛人劉人也劉他不得 35. 請天庭照妖鏡 39. 鳥龍斬將法〔練成鬼頭刀的 [illegible] 絕世雄犬 [illegible] 斬之人雖有一 [illegible] 地情境刀破大頭〕

＊[illegible]三黄九郎[illegible]笑[illegible] 淮南子脩務訓[illegible]

[illegible]

沈起鳳 諧鐸

[illegible]

1 狐媚 [illegible]生[illegible]性[illegible]……[illegible]媚[illegible]……[illegible]

[illegible]……[illegible]

[illegible]

2 [illegible] [illegible]……[illegible]……[illegible]一日[illegible]一日[illegible] 畫代良[illegible] [illegible] picture which was afterwards discovered to have been painted by a donkey with a paint-brush tied to its tail

3 [illegible] 沈綺琴 [illegible]……[illegible]……[illegible]

→ George Orwell, Collected Essays, Letters & Journalism (Penguin), III, p. 172 [apropos of the examples in Richards, Practical Criticism]: "A magnificent sonnet by John Donne gets a distinctly chilly reception… That was the case of the Parisian art critics who went into rhapsodies over a *cf Alfred de Vigny, *Journal d'un poète*, in Oeuvres comp. ed. la Pléiade, II, p. 1182: "Cupidon, poème. Michel-Ange, accablé de critique et las d'entendre l'éloge des anciens, fait un Cupidon, l'enfouit et le fait découvrir dans une fouille. Les savants s'assemblent… Mais il s'écrie: Il est de moi. J'en ai la terre glaise dans mon atelier!"

說[illegible]金鐘何謂客不含煩惱曰[illegible]化[illegible]金剛鐵作何降法曰蠟燭未燃[illegible]銷。何謂客向煩惱曰[illegible]作何降法曰好酒順水再撐船。○「窮士[illegible]」[illegible]中多數[illegible]三詞也……[illegible]物。物者[illegible]東[illegible]上[illegible]未[illegible]不[illegible]大[illegible]東門[illegible]西門[illegible]……[illegible]……[illegible]○「[illegible]」[illegible]……[illegible]外人[illegible]讀書[illegible]讀史[illegible]文字[illegible]讀[illegible]……[illegible]○「[illegible]」[illegible]西門[illegible]刀劍[illegible]……[illegible]一[illegible]○「[illegible]生貴」[illegible]……[illegible]○「名妓[illegible]」[illegible]名妓[illegible]……[illegible]大如三石缸……[illegible]名妓[illegible]……不[illegible]……[illegible]大悅曰……[illegible]十二[illegible]也[illegible]○「夢中夢」[illegible]……[illegible]

** Oliver Lawson Dick in *The Life & Times of John Aubrey* prefixed to his edition of the *Brief Lives* (Ann Arbor Paperbacks), p. xlii: "Aubrey's attention was disturbed by a [illegible] in a coat [illegible]. The story he ferreted out was that 'The Issue made of this family being all extinct, except a brother who was

*外聊斋有三 伏狐. 某太史为狐所魅…门外铃医…投以药则房中术也
入与狐交锐不可当狐辟易…苦不得去…现狐形而毙 昔余乡某生者
素有嫪毐之目自言生平未得一快意…贯革直入狐惊痛…如鹰脱鞲穿窗而去 此
真讨狐之猛将也

惟恐负囊烛话旧寒窗挑读于[illegible]已而就寝私室夫人每伺铺
枕寄赍其此何不广谋金钗以充之陈…左图右史王谢横陈…忽见帐
后夫人高坐毒蛇蚊蝎因大笑曰尔何不然读书千钟粟卑之梦
其夫人亦谓议…忽见[illegible]曰杜公拳鬍

钱书 蔡[illegible]得黄…年十六拜[illegible]而延历於后圃碧梧梧之青钱
千百拨之蔡之端作细字…见穴中之蒙小诗（鬼门开进月秦门楼画
之. 又蒙庄小饮 etc） 又说郛75剑侠传上韦谈

(8) 十姨庙 乃今之所谓杜拾遗也…邑人好事者立庙…塑如妇人像 etc. 集句诗
阆苑[illegible]多付鹤盘屏[illegible]牵牛与织女…化为[illegible]
印[illegible]乃化鹭鸶…米汁[illegible]战…吃[illegible]十次…
举如此喘…另[illegible]七字曰自从[illegible]地大姨[illegible]曰[illegible]台上生
[illegible]何其[illegible]曰此千古盲词之耻[illegible]门后[illegible]一字 (鬻字)
读书 许生[illegible]…[illegible]令日常札一日[illegible]书片纸付下役李陈唤鲁
伺候及生睨乃[illegible]生然此之李曰当年昭谕以言伪遗求之伪[illegible]生曰此
非钝汉…因转写不典故通称遗字李笑曰昔淮南王[illegible]
遗转喻[illegible]一[illegible]不典生[illegible]曰不[illegible]只[illegible]通[illegible]…还於[illegible]之
陈生役 拔[illegible]…[illegible]临[illegible]…挚之俚俗而[illegible]谈…[illegible]川[illegible]
生惊问之曰小人篋中[illegible]只是[illegible]川并无[illegible]…急[illegible]以[illegible]
说铃当[illegible]破[illegible]不全[illegible]小东[illegible]古[illegible]及[illegible]小说之[illegible]曰[illegible]
cf. The Autocrat of the Breakfast Table, VI
之说武城之[illegible]於[illegible]中之[illegible]

(11) 老僧辨奸 严分宜未贵时与数友同王公读书某寺东院一日因阅新
剃僧…严曰此騃汉也遂大笑王曰…老子亦也遂大笑…一老僧[illegible]
久之叹曰此人情笑其生不可测也 恶客除淫 老僧普静畜一猴…一夕
脱去…陕贾某…好宿美姬…少年…[illegible]美姬[illegible]…[illegible]曰…[illegible]县生[illegible]
[illegible]不[illegible]而下入[illegible]刑[illegible]一僧名[illegible]日下[illegible]之本 *
a Silk-dyer; the Pope granted a dispensation of his Vows, & that he should quit his Convent & marry

＊太平廣記166楊素（出本事詩）參此情節

＊＊東軒筆錄卷十二：馬京以少女[illegible]評於王平甫曰[illegible]不[illegible]但[illegible]和[illegible]由[illegible]平甫笑曰[illegible]閉目不[illegible]已是一重公案

即此之

董逌 廣川畫跋

一

書武皇望仙圖：世傳漢武帝會西王母也。然[illegible]之裝謂其設其帝會王母，設位庭上，旌[illegible]以[illegible]而至，而[illegible]絳紗[illegible]止御，[illegible]起恍惚，自[illegible]以畫寄之，殆[illegible]望仙圖也。

書樂昌公主分鏡圖後：方其造難，[illegible]不[illegible]於半[illegible]，[illegible]已是[illegible]於[illegible]而[illegible]不[illegible]之[illegible]計也。又[illegible]以[illegible]寫畫圖，[illegible]之[illegible]＊[illegible]以[illegible]是[illegible]之謀也。[illegible]於[illegible]分鏡以[illegible]為一[illegible]不知[illegible]已[illegible]於[illegible]為[illegible]人之計也。[illegible]附[illegible]以[illegible]德[illegible]為[illegible]不知[illegible]

書百牛圖後：一牛百形，形不重出……畫者為此，殆勞於智矣，然不知以人相見者知牛為一形，若以牛相觀者其形狀差……亦如人面，豈止百邪

書惠禪師松林圖……或謂曰……[illegible]禪師……[illegible]之[illegible]也……余應之曰[illegible]內[illegible]物[illegible]不[illegible]不能為累……[illegible]以人之[illegible]為己之[illegible]子謂[illegible]觀之[illegible]不能[illegible]而[illegible]物[illegible]不[illegible]＊

書[illegible]圖後：莊子謂人之所戒曰[illegible]是……[illegible]也[illegible]用[illegible]道[illegible]暮也[illegible]不[illegible]眉[illegible]之為[illegible]……[illegible]文[illegible]……[illegible]詩……[illegible]詩……曹彰嘗[illegible]之[illegible]王曰余[illegible]義[illegible]惟君所[illegible]列子御風圖，[illegible]木石山川，[illegible]於一[illegible]也。[illegible]我乎而[illegible]之而[illegible]以[illegible]

二

書孫白畫水圖：畫師相與言：靠山不靠水。謂山有峰巒崖岩，烟雲木石可以縈帶掩映，若水則更無[illegible]於畫為難……[illegible]山海圖[illegible]也……唐人孫位畫水必雜山嶮為驚濤怒浪，蓋失水之本性

石

to continue the name of the Family … in such cases, the Brother that is deputed is to name The Gauntlet as the Soldiers do it, that is, all the Fryers put themselves into two rankes, having everyone a penitentiall whip in his hand, & the dispensed Fryer runnes through, everyone giving him a lash."

8. J.-M. de Heredia: "Antoine et Cléopâtre": "Tous deux ils regardaient, de la haute terrasse, / L'Égypte s'endormir sous un ciel étouffant, / Et le fleuve, à travers le Delta noir qu'il fend, / Vers Bubaste ou Saïs rouler son onde grasse. / … / Elle tendit sa bouche et ses prunelles claires; / Et sur elle courbé, l'ardent Imperator / Vit dans ses larges yeux étoilés de points d'or / Toute une mer immense où fuyaient des galères" 一詩寫得而畫不出

畫犬戲圖。將不以人言而冥迹所見者，乃以摭載奇禽，捕禽戲狎指呼之態，之形纔百步者可以人求而必得哉，亦當從先哲中原時畫者所為也……畫之使出自晉唐者三年，畫其餘是以誌之也

三

遊宮圖。畫者陳惟岳……南唐德宗貞元二年七月……至有宮女所寫，說漆作弦紋鏤，未為人立中，藥能以繩引勒鞭，驅騁騖，榆鑲裏以繚繞，萬之騎，軍中團扇，居閨門送之；又為宮女作嬰孩像，裁衣為衣，錯綜木為費勢之曲體，飾以纓絡，主人宮女亦學部，乃引隋开堂指點。惟僅乃其多至者為其形，畫之以圖象見之

四

書戴嵩畫牛。畫錄云戴牛與牧童飲圖，以為迎見形容，並目中亦飲水於浮影，只牛唇鼻未及眾。余嘗疑，未喜如畫錄所說甚奇也。且牛與童子之形有大小可言，至瞳子點墨不過僅如脫粟，復安能更收作人形耶？

六

書伯時藏周昉畫。人物豐穠，肌勝於骨……此圖唐人所為……昔韓公言曲眉豐頰，便知唐人所尚，以豐肥為美。昉於此時知所好而圖之

跋李祥收吳生人物。吳生畫人物如塑，旁見周面，可以會人意，其始圖紋如銅絲縈盤，朱粉厚薄，皆見骨高下而肉起陷處

朱文公文集八十五《卷董收董》云：近見一書名廣川家學，為董逌之子所為，何其之精乃不足以得後至為人所曰……「形之靈者曰魄，氣之神者曰魂」……董氏以說自謂至先聞體之家，皆與程先生合，但至說文，及竊取傳中說家師之說，皆謂至說，又援董論聖人以成說，圖識往常以備考之命，重論誌之，不能更誌也

[illegible]

盧文弨 抱經堂文集

文弨續說云十六[illegible]劉史傳弘仁說[illegible]校方私外[illegible]胡公之校惟之字是古隸[illegible]

2.王厚齋輯鄭氏注尚書序：其釋金三品為銅三色者，唯銅之用最廣而以之作貨，必不貴以難得之貨，孔傳云黃金銀銅，金銀非民所常用也

3.校本韓詩外傳序：夫詩有意中之情，亦有言外之旨。讀詩者有因詩人之情而忽觸夫己之情，亦有己之情本不同乎詩人之情，而遠者忽近焉，離者忽合焉。詩無定形，讀詩亦無定解。試觀公卿所贈答，經傳所援引，各有取義，而不必盡符乎本旨，此三百篇所以為大也。外傳所稱，亦當以是求之

5.[illegible]序：[illegible]六代時胡公之鑒，唯之字是古隸法，郭字尚因周以來舊已有篆筆

8.七經孟子考文補遺題辭：余見新刻[illegible]家詩中有所[illegible]日本國[illegible]上人[illegible]經典釋文以行[illegible]九經三傳一時[illegible]從此遂編東去[illegible]觀此之書[illegible]以來[illegible]也

○群書拾補小序：少長[illegible]校書[illegible]中書日王[illegible]平黃[illegible]周先生[illegible]不廢此，至長男[illegible]時為侍御史，謂余曰：人之讀書求己有益耳，若子所為，書受益矣，余迺然其言，受而實踐之也

13.書[illegible]跋：其說大學一篇甚大略云：由漢以來，學者之於大學[illegible]治平之道進以義退以禮，而大學之說不已[illegible]功夫而說尤[illegible]至進以義退以禮，而大學之說不已備矣……工夫而說尤為精[illegible]於大學[illegible]○白山詩注跋：於漢唐中[illegible]境與情[illegible]情[illegible]人之情相為流連往復而不能自已……余年五十八始讀而善之，因以其說遂稱余為嗜黃詩者也

15.書周[illegible]跋：中多用武后新字以年代[illegible]萬萬千千之[illegible]……亦只中作方字者，唯武周[illegible]石[illegible]

卷二十二蒼堂筆畫記

→錢氏同見記卷二文字條亦引於德住此節，揚雄書數其事由之言，但謂四成用其不
同體題觀至有者可得於時於俗換而類於創造也

作者万字

16. 蔡思筆記跋：太原傅徵君輯書……文曰

18. 答彭允初書：人莫以時文詮孔子孟子之言，而序乃託於夢中之二境以標明名趣，固已褻越而不尊矣……抑大畫大畏而異之於出於西方之教……竊見所云小儒所云肥說者何人乎，是明明指朱子而已矣……今為年兄計，莫若擇其大害理者遂火之

21. 與謝金圃學使書：嘗近所刻唐沙門玄應一切經音義，道藏中所引小學諸書，多見近世所不傳，即所引說文亦向來勝於近世版行本，在彼時自為彼教用，而在我亦得取以為吾教用，得以補其所未詳。暨尹子大只亦引陽泉注……是陳衍選之詩，捨漢唐年數書而且喜傳注釋注……不知漢東惟沙與禪門絕不相近，今所言者之於小學者于他何與乎？且其集年甚不能一一審定，確然不差者，三十六字母固從西域而來，華言若其音欲數其法，何獨於此不為疑乎？而遂棄之也 ○答臧生在東書：史公之傳管晏於管仲亦未盡推許……管仲之譽，史公實因其知之不過如顏氏已矣……所獨於晏子惜為之執鞭，此其衡量不同者，晏子能免出亡之難，而後能就君之禄，又不能從君而死之……管仲事仇君年甚於其君之後，況漢然如是八字亦已之語，異援而欲讓以為高

大方廣華嚴經疏鈔懸談　澄觀

御撰清涼國師碑銘。［唐文宗］開成三年三月六日傳佛心統清涼國師澄觀臨示寂語其徒海岸等曰……大略不能破我根機之智慧，無不能保身心之子弟，亂信於佛，無非信於人……前境無心，遇物不動，不能捨眾生之說而逝。師生歷九朝，為七帝門師，春秋一百有二……裴休撰

一

往復無際，動靜一源，含眾妙而有餘，超言思而迥出者，其唯法界歟……往復無際，法界用也……動靜一源，法界體也……含眾妙而有餘者，法界相大也……超言思而迥出者，融拂上三也。融則三一互收，拂則三一雙寂。云何超言？謂體玄言微，言過理表。法無相相，思所莫及，故云法超之……即一而三不相同，即三而一謂無二。

三

剖斷玄旨，卻覺餘經，其猶杲日麗天，奪眾景之耀；須彌橫海，落群峰之高。

四

……以一毛量法界也……法界功德大照之。毘盧遮那大智海……大照普遍故稱遮那……大智深廣故稱於海……昔人識其兼資，是非特序上古好象。周易不云：所實小瑕，虞中破斥……也容大道。凡破象者，其猶整者不得不斷，夢枝生庭不得不伐……甚不獲已，摒出是非。設若破斥，須序穠束，不得將已證之，說先宗。欲知算劃去雖因，含在乃……則紛容以毛端橫該法界，時以剎那豎窮劫海。要顯頓超，時分無起……法界普現萬類，如月入百川。九從東向西者，分明日蓋普照智者漸被。

十

以無言之言，詮無言之理；以無旨之旨，顯無窮之標……周易云天下殊途而同歸，百慮而一致。謂為中道，九天王城不二，九流百氏，大道字義，今疏俱用。

* Sancta silentia

8 又卷二十一[Marginalia 見宗鏡錄卷24] 我佛因[illegible]而不念成竹，可以傳之目擊[illegible]覺知[illegible]法契神[illegible]因言說

gesture as language

又卷[illegible]：[illegible]食嘗飯而三昧顯[illegible]之[illegible]說[illegible]說[illegible]見[illegible]於[illegible]果[illegible]之[illegible]於[illegible]代[illegible]文君之[illegible]之[illegible]知[illegible]之[illegible]也

七四

菩提涅槃，於諦云何。答：約所明之說唯一實，涅槃[理]之中，隨順一極。法華在前已破三故，唯說一極，便為涅槃。法華於如先鋒，涅槃同於大軍……法華如收穫，涅槃如捃拾……如百喻經第二中王所聚落五由旬為三由旬處，以羅方便，於一說三……百喻經三十四云：昔有一聚落，去王城五由旬，村中有好美水，王勅村人，日日送其美水。村人疲苦，悉欲移避，遠此村去。時彼村主語諸人言：汝等莫去，我當為汝白王，改五由旬作三由旬，使汝得近，往來不疲。即往白王，王為改之，作三由旬。眾人聞已，便大歡喜8

十六

第一義者，謂過出語言，出於俗外，不從而生故……仁王二諦品云：波斯匿王言：第一義諦中有世諦不……七佛偈云……無二者因二，譬如牛二角，照解見無二，二諦常不即。於解常自一，於諦常自二……涅槃經第十三云：世諦者即第一義諦……仁王所明是二諦皆無二，涅槃所明唯一諦解為二，則明二而不二，二而二……故古人云：二諦並非真，互乖本旨，即是真義也……理亦不斷，斷乃俗之法也……理亦不常，斷乃真之法也……照境無自，即是智證；照證無自，即是證如。如智外如，為智所證；非如外智，能證於如……因事說智，不自名智，智無自性，即是如證；無以為智，是曰證如……法界寂然曰如，寂而常照曰智。智照之外，別無智耶……從初得道，乃至涅槃，不說一字……[illegible]閉門，諸涅槃（二十六）大般若（四百二十五、五百六十七）佛藏經（第一）楞伽經（第三）佛性論（第二）、仁王（觀空品）思益（第三。前後二又若聖說，若聖默然）斷當正說之時，以契法理，即不說耳，所以非緘口名不說也8

二十

云如夢者，如夢中所見廣大樂物，枕上醒時久遠事經剎那故。諸云處夢謂經

8 參齊物論狙公芧

＊＊老莊異學　（卷三十二之引）⑧疏鈔卷二引為此二語之今儒道二家以自然為因謂…外道　此等儒以…（云云）解道家十異引為說：我謂一切眾生自然生故…悟自然…門句外

＊＊涅槃經第三十二卷迦葉問佛言之法身是常法…同善男子佛喻以長壽命終何可法中是為瞿曇之說…掠為經證，故加之以木

手覺乃得果（喻）……第六十經憂陀延王寶喻云云……若人於夢中見江南數千里等，亦時非離得果也……如鏡像者……一切法悉為鏡像，如鏡互照而不壞本相

二十二

佛以眾生故非佛，眾生以佛故非眾生……眾生心中佛，為佛心中眾生說法；佛心中眾生，復為眾生心中佛說法

二十四

此等儒道二家亦不出此［西域邪見］。如莊老說計自然謂之法爾：法然、法爾、法自然……此等儒道云於不越三玄：周易為真玄，老子為虛玄，莊子為談玄……疏以自然為因能生萬物，即是邪因；易謂萬物自然而生，如鶴之白、如烏之黑，即是無因……太極為因，即是邪因……又計一為虛無自然，即亦無因……云見陰陽釋教者，此是佛法之餘，同於涅槃受生之喻，亂危陽陰[illegible]況釋[illegible]經說，安本[illegible]……乃云空塵不動……禮云人生而靜……老子云窮無為……莊子云至無君子[illegible]儒以[illegible]不同不觀奇[illegible]本[illegible]道立，致微[illegible]之數設於六時集勤[illegible]師所作莊老疏，廣引釋教以參彼典，但見其小同，忘其大異……是知佛法之門已摂外道之深……然西方外道所說三世皆信因果，知厭生死，欲求涅槃，但其深小差，故成邪道。況此方儒道，多唯一世，從其終身之表，有空化為道，隨為生死，強一枯榮，但以生死自然，枯榮任分。至乃自然之理，乃阿賴耶之廣義，禀數氣而生死，謂萬物為自然之之釋氏不合同年。略辨釋道之殊，以第十條之異：一邪正釋道異……二氣化緣起異……三[illegible]空三藏異……四明釋道作習異……經云性習以本一，如說積功累資化道……五業緣果報異……六因果内異……七緣作緣異……八天作天異……九果報果異……不亦而自何不為而用?為之法若成敗求之於何處，此老君之教也……絕欲而生死以除，修道而壽命長遠，此釋道之教也……十因別歸異……其為成一時之小乘，混三教之一致，習邪見之為種，為地獄之深因……識之之

*予卅日一月三分喻曰傳身之者（見宗鏡錄卷一六頁）發光堂文集，陳廣叟文，左（此日內之人更無對顯之諸）

**參觀宗鏡錄卷一〇頁 佛說法記卷四功 陳瑾南湖淨土院記

定丁文集補續錄，支那內學院遺書本，參觀宗鏡錄卷之五

二十七

節此四文，皇甫云，何內事，觀宗鏡錄之指，諸書數

然人學法之者多束內而外求，習禪之者好亡緣而內照，並為偏執，俱滯二邊……原其意為國鏡燈，為燈置一室而重重交光，佛佛無盡，見心境互照，本智境入心中，惟心境上之了雖思之心，心境重重，智照斯在……如一鏡喻境，一鏡喻心，燈喻本覺之智，但能照了之境……心佛重重，而本覺性一

大方廣華嚴經疏鈔會本［補日札488則］

世主妙嚴品第一 疏云若法相以諸法，一法無能說謂……鈔云如是者信順之辭也……謂理如理，智如智……如如之云是為道理，故曰如是……（始成正覺）無念而照目為正……若唯無念寂而失照，若但照而失寂，並非不正不生雙行[31] 正覺妙覺……如睡夢覺……如蓮花開……二乘雖覺，不名為正，但覺法空，未覺法空，但覺於我，未覺我空……設許稱正，亦果名家，菩薩雖正，覺上有覺……設位極稱家，亦果名家……三智即俗智真智中道智也……真俗互融，俗即真，故非俗，真即俗，故非真，非真非俗，即是中道……真俗雙亡而不礙雙存，即真之俗，即俗之真，亦是真俗，即真俗，亦為如是，真俗不二，亦如如然，如波即水而恆動，水即波而恆濕……常為法（演一切法如布大雲）常為法雨，雨為說法……如布大雲，雨大法雨[32] 境智真俗不二，體用權實雙行……光譯為實，或乃不昧前文小左右，貴於窮不離中，嘗謂不可讀，皆以之為本……故今之譯經，跋摩羅什為最，若致對翻翻譯，大唐三藏稱能[33]（如來法身不思議，如影分形等法界）如月乃百川，影分滿月之說不行……（普賢主自在天子得開示一切法如幻如虛空無相無自性解脫門）性相二空……體如虛空，無自體性，所以火相，如木中火，不見其相，而有其性[39] 譬如日照，照周法界，功如淨鏡，謂智斷照，照是智照，斷為圓斷……楞伽經中如是四斷四頓，大慧白佛言云何淨除自心現流為漸為頓，佛告大慧，漸淨非頓，如菴羅果，漸熟非頓……如陶家作器，漸成非頓……如大地漸生非頓……如習藝漸成非頓……上之四斷約於修行未證理說，下之四頓約已證理說，譬如明鏡頓現一切色像……如日月輪頓照顯示一切色像（如）（普布海光菩薩主海神得普門清淨慧恆周覽法界解脫門）

*又圭峰宗密禪源諸詮集都序3下之一

……譬如藏識頓分別云云……譬如法佛所作，依佛光明照曜，自覺聖趣……大疏：唯頓悟中一日光頓照喻、唯華鏡喻，如是明鏡頓照，日照拂鏡之喻，即同大通時時勤拂拭，勿使惹塵埃……一頓悟漸修，如見九層之臺，足可頓見，要須躡階而後得升。今亦如是，頓了心性，即心即佛，無法不具，而須積功遍修萬行，此約解悟。二者頓修漸悟，即如磨鏡，一時遍磨，明淨有漸；萬行頓修，悟則漸勝，此約證悟。三頓修頓悟，如利劍斬絲，千莖齊斷，一時齊斷；亦如染絲，一時齊染，一時成色；萬行齊修，一時明悟。四漸修漸悟，如伐竹，節節不同……天台智者大師云：漸漸如圓斷，圓圓如漸圓。謂漸家亦是圓斷，圓家亦是圓斷。漸家漸者，如江出岷山，迴於灧澦；漸家圓者，如大江千里；圓家漸者，如蚊力入海，隨其漸深，一滴水已遍大江，況溢於湖耶；圓家圓者，如入海壓底。故今云漸是圓家漸，為迴漸家之漸，況漸家之漸〔3/12〕*

如來現相品第二（爾時世尊知諸菩薩心之所念，即於面門眾齒之間放佛剎微塵數光明）面門即口……慧苑呼面及口并門，並云目除……〔3/17〕（佛身不可取，普坐普現作，應物普現，平等如虛空）故隨現形狀如水月，平等如空……十方虛空尚不可量，三際虛空同一相故〔3/19〕

世界成就品第四 華嚴經中云世界海成就，下文華藏海（以佛神力，遍觀察一切世界海、一切眾生海……）第八喻也〔3/21〕（世界海有種種差別形相，或方或圓，或非方圓……或如水漩形，或如山焰形）如山以火焰為形〔3/22〕

華藏世界品第五（四天下微塵數一切寶莊嚴芬陀利華敷榮水中）芬陀利即白蓮華。唐法藏序云：未敷名屈摩羅，敷而將落名迦摩羅，處中盛時名芬陀利……梵語多含多名〔3/23〕（譬如眾繢像，畫師之所作，如是一切剎，心畫師所成）〔3/26〕

毘盧遮那品第六（謂彼如實覺悟一切法，大精進知體名法，法亦精進，如實精進也）〔3/27〕

如來名號品第七 如幻三昧經曰：文殊住降毀諸魔三昧，於時三千大千世界百億魔宮一時皆蔽不現，魔又此各各恐懼。時魔波旬自見衰耄羸毀瘦，柱杖而行，所居宮人及

8 參學支是 38 任氏卷僧（大抵楞伽經而生菌聽白虎來）抱恩作人之曰……
那那若時處主也生處受供施不去能悅分撥之收果同罰為菌蕈以償
〔[illegible]〕以眼塞去去撥還所化也 ← 小倉山房文集 35 卷日大悲

緣如等亦收藏於又見空處而收蘭墟 [330] 四聖諦品第八（或名愚夫行）
俱舍論云：如以一睫毛置掌人不覺，若置眼睛上，為害及不安，凡夫如手掌
不覺行苦睫，智者如眼睛，緣極生厭怖 [331] 光明覺品第九（住是處名
為作人中月）佛不以分別思量境也……理圓之偏理等之絕於云云淨名斷以
[illegible]等者皆於其處[illegible]以之量於口能揣可得表 [333] 菩薩問明品第
十（覺首菩薩曰：諸法無作用，亦無有體性，是故彼一切，各各不相知。譬如河中水，
湍流競奔逝，各各不相知，諸法亦如是）說此法於剎那生滅方剎那滅後剎那生……
肇公物不遷論（亦如大火聚，猛焰同時發，各各不相知，諸法亦如是。又如長風起，遇
物咸鼓扇，各各不相知，諸法亦如是。又如眾地界，展轉因依住，各各不相知，諸法亦
如是）[336]（如人設美膳，自餓而不食，於法不修行，多聞亦如是……如人數他寶，
自無半錢分，於法不修行，多聞亦如是）[339] 賢首品第十二之一（信為道元功德母，長
養一切諸善法，斷除疑網出愛流，開示涅槃無上道）元者善之長也 [343]

學院之書，思智於錄三十五柴桂同歸百篇

十二
山谷外集：八月十四夜刀坑口對月，空藏參木被[illegible]出大澤出說忱 ○
送張材翁道出秦簽：短長不登四萬日（如太白云百年三萬六千日，人壽短長多不
及此數也。南史袁峻傳：抄書自課日五十紙，紙數不登則不止）。黃香紀玄三變
（舊說）易於說[illegible]用引[illegible]，此時不可[illegible]大[illegible]鍾來[illegible]
十三 食筍十韻：〔[illegible]〕中廚如償食竹債（楞嚴經云以人食羊[illegible]生[illegible]債，此言謂生
食竹及死為筍為人所食之償債也。又用傳燈錄第十五迦那提婆傳毗
羅國長者園樹生大耳如菌，味甚美，惟長者與第二子羅睺羅取而食之，取已隨長，
餘者不得見。尊者曰：汝家昔供養一比丘，以道眼不明，故報為木菌，惟（如子孫享）。
（宗文字錄宗武我[illegible]日[illegible][illegible]……中原未[illegible]
千岳[illegible][illegible][illegible]）

*舊注誤 此用[illegible]原[illegible]注[illegible]中[illegible]誰[illegible]又[illegible]侯[illegible]記[illegible]不[illegible]也（[illegible]官[illegible]注[illegible]）

**用書[illegible]神[illegible]誤也

**[illegible]

○大雷口阻風 [illegible] ○乙未移舟出[illegible]（[illegible]三[illegible]數三人）[illegible]（[illegible]）[illegible]解衣臥[illegible]

○[illegible]不[illegible]不[illegible]（神仙傳[illegible]中[illegible]）

○送徐隱父宰餘干二首之[illegible]功名[illegible]同兄[illegible]同兄[illegible]誤[illegible]傳[illegible]）** ○次韻戲答彥和 布衣[illegible] ○寄老庵[illegible]次韻和[illegible]百年不[illegible]

再次韻寄子由 想見蘇耽攜手仙 青山桑柘冒寒煙 麒麟墮地思千里 虎豹憎人上九天 風雨極知雞自曉 雪霜寧與菌爭年 何時確論傾樽酒 醫得儒生自聖顛（元注云出素問[illegible]也）

○同韻和元明兄知命弟九日相憶[illegible]作東西南北人 ○ 清明 雷驚天地龍蛇蟄 雨足郊原草木柔

內集八 次韻柳通叟寄王文通 故人昔有凌雲賦 何意陸沉黃綬間 白眼花行作吏 兒婚女嫁望還山 心[illegible]未老（sic）杯中物 春不能朱鏡裏顏 寄語諸公肯湔祓 割雞今得近[illegible]關* Charles Lamb to Thomas Manning: "O! one glimps of the human face & shake of the human

內八九 寄上叔父夷仲三首之三 不如一兒西來日[illegible]

內七七 子瞻[illegible]集[illegible]次韻[illegible]

聯杯似却是新[illegible]黄以只欠小蜜樊素迷我知造物愛
人深

次韵楊君全送[illegible]梅句．秋入園林花老眼著搜文字苦枯腸

他筆蓋人會破樣
以情至實色中人
未求討里泥如如八
哉難活上乳頭

岂花筆詩話墨蹟花清新空濛新空圈、第十の數篇
實為此出絕句不見出為詩內、外、為集及為集補、與稿為
的為豫章手眼、王風、河岸、湖山、今の部稿卷一百三十七出為
稿昭云曾生詩未來詩思河口以以為灘路上水船
此為出自出口以為上船、船見船安邊書印欲去船石　岸、河
自作詩已為此浪陂路不得逢、河圍之境石 Gaudier
二家曾歎 Hic Hamlet / the needle / Pares the Hic Achilles 印 Castelvetro
以未所謂 Hic iam hoc 以釋上水出句法可謂奥契
[illegible]釋由[illegible]集卷四 一舊[illegible]榿[illegible]字[illegible]匯說文
[illegible]師見會稿[illegible]雪[illegible]柳[illegible]
[illegible]色[illegible]心[illegible]

hand; is better than the whole ream of this cold, thin correspondence" etc.
(Works, ed. E. V. Lucas, VI, P. 175)

硬皮本（三十）

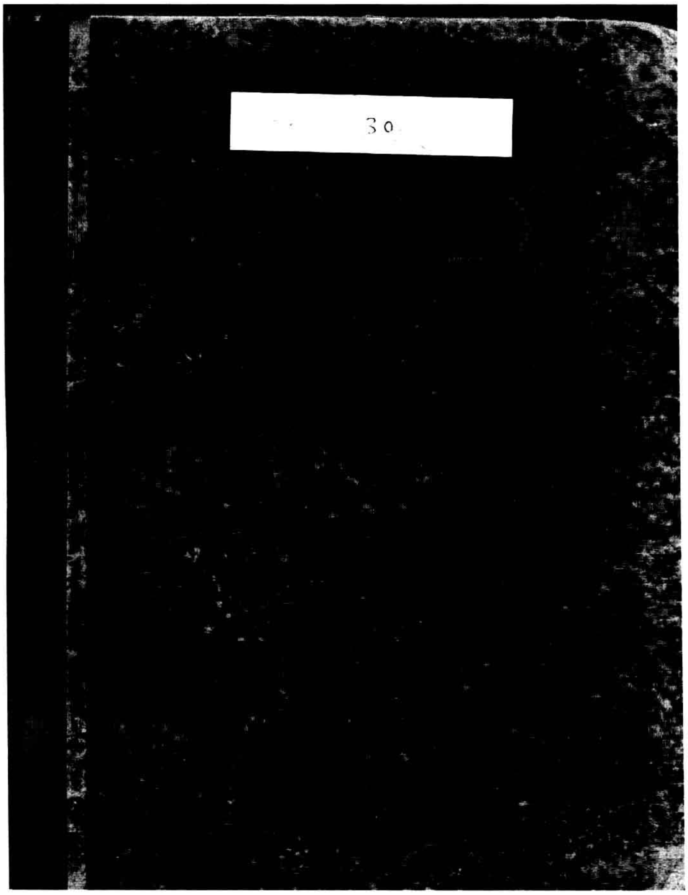

原本尺寸：163×213mm

1. 梅村詩集［程廷祚箋見坦園日記冊9］
2. 名義考
3. 虞初新志
4. 讀書雜志
5. 曾惠敏公文集、詩集、使西日記
6. 訂訛類編
7. 歐陽文忠集
8. 剪燈新話
9. 剪燈餘話
10. 法苑珠林（補又見張右史文集）
11. 五燈會元（補步見錄一）又見小方壺齋輿地叢鈔冊14
12. 曝書亭集
13. 茶香室叢鈔、四鈔
14. 水經注
15. 翻譯名義集
16. 一士談薈
17. 詞詮
18. 伊川擊壤集
19. 商君書
20. 尉繚子
21. 棄城人
22. 太玄經
23. 孔叢子
24. 鄧析子
25. 慎子

鄂逵新錄卷九查外集程註
為陶陶到處所欠惟本朝吳
桓臣共一處行至秋澗梅村
以狀附其政庭主宜與相為傳
先生為刊詩稿到本朝批至
卷兩名大詩雅主式詭譎
之語云云乃以其指梅村之詩
乃帝所撰書嫩在言語及
其他以情管窺子云云

徐棠錄以懷古田舍
詩鈔卷六贈覺仙史
稱以所藏倪文正公尺牘
屬影偶存阿筆內絕句十
二首。其三云偷傳況此向
華根元家果然一燈在孤
老試看忠誠府裡一房中
五日元自注家書云入闈後
士二十四人之卷楊道南文
三偏并元文章去元文字不佳
從此元燈絕無安士論甚
誤楊卷已定元五日臨時
忽然燈下弱弱為予分李太
虛所點吳卷為主司在闈中
大嘆吳卷語高一代無雙
竟用魔榜，冥信鬼神之事
不虛。案年譜崇禎四年會
試以分詩一房出於李金元為吳
偉業云云。陳此不覺云云。見梅
村絕命詞付紙史書元老傳
為王園藝圃久之為名忠誠
府。至四云

* 詩觀初集二一琵琶行亦是參稽

** 卷江逸采嬰臣集 是和題畫二卷又有吳佳詩一首 靜惕堂詩話卷4 論其詩小史張滿君張 [illegible]

傲謝翁之 [illegible] 簪臣 [illegible] 尚年 [illegible] 罷臣之仇尚大半田滿 [illegible] 助乳之詩至仍收 交二不 [illegible] 效此 [illegible] 之 [illegible]

秦逸 [illegible] 鷗陂漁話卷4 吳梅村木棉行 惟見金錢錢 [illegible] 梅村集 [illegible]

談遷北游錄紀郵上卷記與吳梅村往來多錄其詩 秦林椽組亦錄梅村詩可資比勘 ○鄭達野史無文卷三烈皇帝遺事（即王世德崇禎遺錄）[illegible] 私官詞以誣上者比上於陳後主唐明皇……又上柔而好治亦為 [illegible] 說茶 [illegible] 上宮 [illegible] 思於造謗誣蔑……至理絕無此人又作琵琶行 [illegible] 玉興宮之 [illegible] 玉興乃何人何處 [illegible] 宮也……宮禁之嚴 [illegible] 於上……其指梅村也（此句旁批謄行入）○洪亮吉北江詩話卷一 [illegible] 詩熟精文選 [illegible] 精之然昧平仄如以長史之長為平聲 [illegible] 杜之 [illegible] 為仄聲 ○嚴元照蕙櫋雜記 東 [illegible] 琵琶行 [illegible] 江 [illegible] 說 [illegible] 琵琶 梅村琵琶行 [illegible] 琵琶 [illegible] 一段 [illegible] 又梅村全 [illegible] 韻 [illegible] 何 [illegible] 人改定 [illegible] 原本 [illegible] 故 [illegible] 琵琶行 [illegible] 原 [illegible] ○李玉元精忠譜 [illegible] 吳梅村序 ○鷗陂漁話卷五 吳梅村送詩木榜 [illegible] ○姚彧純學子校謄卷五 梅村遣悶第三首 [illegible] 八句用韻 [illegible] 第二字平仄 律句 [illegible] 名家 [illegible] 清涼山讚佛四首為壓卷 ○馮煦蒿庵隨筆卷三 [illegible] 何人 [illegible] 日 [illegible] 故國山河 [illegible] 梅村 [illegible] ○王山史山志二集卷三 [illegible] 又云辛卯余與梅村同寓京邸嘗相與談

[illegible] 梅村 [illegible] 余 [illegible] 人 [illegible] 所以 [illegible] 世 [illegible] 不以為然 [illegible] 及余西 [illegible] 梅村已官矣 [illegible] 東山 [illegible] 天下共推之 [illegible] 不為之三嘆 ○彭士望樹廬文鈔卷六 [illegible] 詩序 今人詩 [illegible] 吳梅村 [illegible] 俯仰 [illegible] 悽惋 [illegible] 東西 [illegible] 太息 ○援鶉堂筆記50 於梅村 [illegible] 尤 [illegible] 錢 [illegible] 以為 [illegible] 時 [illegible] 不 [illegible] 節之士 所 [illegible] 稱 [illegible] 三 [illegible] 以三 [illegible] ○夏士 [illegible] 成宮 [illegible] 梅村老 [illegible] 宮 [illegible] 自注梅村作宮 [illegible] 梅 [illegible] 三 [illegible] 甲不 [illegible] 吳偉業 [illegible] 梅 [illegible] 入詞林 [illegible] 人 [illegible] 以 [illegible] 世

＊考靳補注如贈蒼雪佛教之高曾句引程迓亭箋；臨江參軍引蕭友激昂二句引程迓亭箋；西田招飲點行引程箋，不一而足。蓋迓亭之箋為當時注本，後漸傳而已佚，迓亭名穆衡，[illegible]
九工

靳榮藩介人 吳詩集覽

吳翌鳳校應吳梅村詩集箋注凡例：[illegible]吾友[illegible]集覽出專[illegible]標明所自……集覽於字句詳出處[illegible]

御製題吳梅村集：梅村一卷足風流，往復搜尋未肯休……寒夜短檠相對處，幾多詩興為君收

反覆一二語[illegible]……不敢襲[illegible]會穿鑿之病……若強加評論[illegible]所不取也

顧湄伊人吳梅村先生行狀：先生臨歿時作令書，乃自敘事略曰：吾一生遭際，萬事憂危，無一刻不歷艱難，無一境不嘗辛苦，實為天下大苦人。吾死後斂以僧裝，葬吾於鄧尉靈巖相近，墓前立一圓石，題曰詩人吳梅村之墓，勿作祠堂，勿乞銘於人……嗚呼，先生之心亦可悲也已……讀者賢愚同聲誦其名仕不免於難，以死而先生值陵谷乃死，人以為幸然先生所死之本懷也。先生遭歷仕途，雖未嘗自為然，而無危機遘會，禍亂薦臻，方其廣而無以處地，序而無以[illegible]恆[illegible]思之不[illegible]葬，[illegible]以死吳詩名，予受[illegible]先生受[illegible]千載而下[illegible]先生之[illegible]獲[illegible]欷歔[illegible]哀[illegible]而[illegible]已[illegible]其[illegible]

凡例：[illegible]讀東[illegible]全集[illegible]吳梅村詩五七言律一卷……命[illegible]梅村尤[illegible]之實[illegible]也……是書既成，於太倉程穆衡迓亭＊……同人商榷者……[illegible]張[illegible]如某……而[illegible]所[illegible]為多

卷一上

贈蒼雪＊＊［[illegible]徽字蒼雪，[illegible]趙氏[illegible]子］[illegible]凌高峰[illegible]佛土……[illegible]何[illegible]蒼[illegible]人家[illegible]因是[illegible]［張[illegible]曰[illegible]］[illegible]四海內[illegible]師於高座上[illegible]國土［[illegible]］［此詩[illegible]押土字[illegible]時[illegible]人[illegible]以[illegible]人[illegible]果[illegible]子[illegible]一[illegible]押[illegible]韻[illegible]雲[illegible]……[illegible]……詩[illegible]……[illegible]押二[illegible]字[illegible]押二[illegible]字二[illegible]字二[illegible]字二[illegible]字……[illegible]押二[illegible]字[illegible]押二[illegible]字……[illegible]

＊＊蒼雪南來[illegible]二次[illegible]吳[illegible]公[illegible]注釋[illegible]
[illegible]

*注據錢塘謝翱手書遺稿以補注亦兼之德祐二年二月六日少帝出降以下語云當是日元軍駐錢塘江沙上太皇太后〔理宗后謝道清〕既以降表出雲波濤大作三日潮汐不至伯顏遂以少帝北去云一曲臨〔illegible〕覽亦錄之）吳注則僅引〔illegible〕諸校本〔illegible〕清廣陵郡錢塘而已

林之詩四句中有林字者南字已詳見前……漁隱叢話……舊詩家重韻甚多……亦謂以影

[illegible]梅村集中不得為例〕

望松晚眺 孤月傍一村空翠自來去

毛子晉齋中讀吳匏庵手抄宋謝翱西臺慟哭記 南朝詩人有幾月南渡宿……

水營老卒識南宋貴戚膠西遺宗甚諸從文山哭〔中有總括全篇〔illegible〕

出如鐵篋生出字堂〔illegible〕〕子陵灘石落西台淚江水……廬陵赴急難奔有從霸

漢……已斬錢塘吾欲屋山

松風 衡嶽 [illegible] 頹垣壞牆叢底林 [illegible] 松雞攫樹向人立……已隨段遂趨行

花又賓客去遠 [illegible] 迴廊春道 [illegible] 已破段窟追雞犬……嗟余道何來〔唐書

元結傳 道從何來 [illegible]〕寧敝思西一……貧賤 [illegible] 圖語子貧沈性……可憐祖塋

塒會須應四室……亦倉 [illegible] 校薪亦疲 [illegible] 早年發更粗 [illegible] 餘積〔

其際二語分不死怨句下〕……檔院 [illegible] 棗樹 [illegible] 比樹 [illegible] 一巧先自然

……搽棗 [illegible] 橋 [illegible] 此地何長養於已何為哉……

吳門遇劉雪舫〔名文炤新樂侯文炳弟〕、已姑倚門撤〔孝純太后莊烈帝生母〕

文字家姑見皇帝后郎傳禮為謁賜……周后黑 [illegible] 鄧 [illegible] 名〔周皇后父奎〕田

氏貴輕僄賓客多縱橫〔田妃父宏遇〕不比先后家吾語頗諄諄……當更子弟謹慎

彼傳給 [illegible]……長戈指北闕鼙鼓來西秦……嗚呼四海主此際唯一身……我見吾舟掉聲

哭皇靈……吾聞英國死不作襄城生〔英國公張世澤襄城伯李國楨也 南史沈攸

之傳寧為王陵死不作賈充生 又褚彥回傳寧為袁粲死不作彥回生〕我幼猶見遺

貧賤亦依人……長安若金堂方記〔illegible〕元正旦 [illegible] 皆為之見郎君歲 [illegible] 以堂

下而滋默……落帆滸江湄 [illegible] 蒼翳……已看分散之佛下詬衣襟〔明史功臣

年表英國張世澤李國楨同被賊殺而李濬傳記國楨降賊責賄不足被拷折踝自

縊死此詩為信史矣又范景文傳末附書福王時建旌忠祠李國楨吳襄乃與焉以嫡

吳注僅引李濬傳而已亦其不如 曾 靳注之一得也

[illegible] 上 [illegible] 廬山 [illegible] 師 [illegible] 絕頂 [illegible] 崖 [illegible] 上 [illegible] 中 [illegible] 峰 [illegible] 江 [illegible] 〔[illegible]〕 [illegible] 上 [illegible] 師 [illegible] 廬山 [illegible] 一 [illegible]

[illegible] 之 [illegible]

[illegible] 樊榭云七古一 [illegible] 之 [illegible] 不出誰風誰骨 [illegible] 之 [illegible] 不 [illegible] 詩人之衣鉢也

〇 [illegible] 師曰此 [illegible] 依 [illegible] 補用 [illegible] 庚 [illegible] 之 [illegible] 押〕

[illegible] 〔[illegible]〕 [illegible] 〔補注 [illegible] 古詩 [illegible] 之 [illegible] 〕…… [illegible] 公〔[illegible]〕提 [illegible] 戰 [illegible] 〔史記 [illegible] 傳戰 [illegible] 〕…… [illegible] 長安門 [illegible] 〔杜詩 [illegible] 太白 [illegible] 〕…… [illegible] 之 [illegible] 〔中外 [illegible] 提 [illegible] 戰 [illegible] 押〕

卷一下

贈 [illegible] 師 [illegible] 二十 [illegible] 甲申 [illegible] 入山 [illegible] 不 [illegible] 師已 [illegible] 門 [illegible] …… [illegible] 〔[illegible]〕 [illegible] 山 [illegible] …… 不 [illegible] 師 [illegible] 〔[illegible] 中 [illegible] 之 [illegible] 廬 [illegible] 廬 [illegible] 也〕

[illegible] 江湖 [illegible] 地小 [illegible] 湖 [illegible] …… [illegible] 不 [illegible] 一 [illegible] 云 [illegible] 時 [illegible] 不 [illegible] 全 [illegible] 而不 [illegible] …… [illegible] 門 [illegible] 二 [illegible] 江 [illegible] 已不 [illegible] 〔[illegible] 江 [illegible] 門外〕由來 [illegible] 師 [illegible] 時 [illegible] 不 [illegible] 也 [illegible] 一時 [illegible] 又 [illegible] 依 [illegible] 楊柳…… [illegible] 〔[illegible] 江 [illegible] 中 [illegible] 上 [illegible] 也 [illegible] 也 [illegible] 也〕三〔[illegible] 一 [illegible] 人 [illegible] 山 [illegible] 已 [illegible] 東 [illegible] 又 [illegible] 地 [illegible] ……[illegible] 江 [illegible] 〔[illegible] 〕〔[illegible]

者來而屠者又云是飛虜說字也][四] 天塹視不雄衰柳日蕭蕭嗟爾謀國徒坐失江山半…吾也將九州今來五湖畔[晉書桓玄傳、父為九州伯兒為五湖長][五] 曉起譁兵至戈船泊市橋草草十數人登岸沽村醪結束隨兒吳、零說無弓刀使氣挾上官怒色殊無聊不知何將軍到此貪逍遙官軍皆催租公今縣秋毫家兵征之苦不惜田疇人言江東長敗子弟兵蕭條此地村人居不定窮推拖見大敵勇莫但驚兵書[後漢書光武紀、諸部喜曰將軍平生見小敵怯今見大敵勇甚可怪也][六]

西田詩[王時敏烟客別墅]、小築收平楚良苗何雍容以綠話予畫變化陰晴中[吳梅村西田記、然東軒對蕪江如畫面北窗對雲山如障放言曰主約平人曰綠畫][三] 卞生工于書好自事國誰臣[梅村集有月奴曰生如卞生賽、妓召回院生之醉至宗傳以云張畫葉而已 畫中九友歌以卞文瑜潤甫為第八、稱潤甫為元○補註、程箋烟客西廬詩集云潤甫下筆為眾芳度畫壇高好生逸董玄歌以紀之][四]

哭志衍[名繼善朱彝之錄]、予與余中の之君為同學…長途敲二鼓紫霄翔一鶴…同場參大吳相公為樗閑…煌煌張夫子新文紹滄海…呂向前陳友餘子為磊落…吳也將要省才大資磨斷…家謀道不用城峽象蕭索…閶門竟同殉慶卯莫究殺一牢滿丹吻[名事行]為躍見芒寒…追計平生歡一一猶如昨…我欲收君骨葬之陽山嶽

閬州行贈楊學博爾繼 [四]生長為嗟往來歌閬州二三小樓十二錦屏樓…承明同年翁閬中熹之館…忽憂我如東謁愛文翁廣游宦視不過十載朱轂說只為老我思不相見以隔長安千戈途步難…殘鞍黃路轉早向書生訣…君看為幾年色的顧妻子行携為努力案為為君死[同年當指爾繼父只君為老子指爾繼家出爾繼的當氏也]凄凄故切切若語不說為好寄書為出英買妻侶家…轉路迷無歡還官向閬去我謂通江東路番落長安月…我感竟何如飄零少定居點中心惱斷

君看是蒙茸数人〔蜀川陵稷户峡峒平十村、惟见哭〕

不得收来去，家家有妻子，传言只照杏木时，当君好贤心祝江红……五内为崩摧，贯身急迎我杞途次，一恸不辨君兄涕……涕尽双泪见搜楼见当河……其数为堂皆骨肉坳抛去［杞途次一恸至此但是前民语］總總彼蒙茸，今人一何苦，悲中十家户，白骨满崖谷……君看是阆州，此地当西堵，武夫官军为草，怪蜀人苦［作者杨为字传所谓武夫为十年九收］……只见嘉陵江，江声自洁洁，求与老此去，漆沛不收送［此诗是仿庐江小吏一首，读如君自为莫辛至叹贯豪淮南不绝书语也；谓迎出东邻叠在长安月不绝又语也；照中口信断二句不绝语也；君看是薮萧之句旁钱傅当语也；杏木时当君好云云语；五内为崩摧云云，又不绝语；自杞途次一恸至骨肉坳抛去又不绝书语句之座上为喧一所，家有同年第一所，總總彼蒙茸今一所，凄凉漆稷字实胜王粲子夜此粮堞部生萧兼，只见嘉陵江云云又与该但作自己语，淋漓悲哀。庐江诗明转出府吏谓新妇，新妇谓府吏等名目，而此诗只于暗中换却，语气为不同耳。○诗中为用长安多相见，隔长安指西安，翁看长安月以比京师也。○避乱诗已见东郊安全，家又北移［此诗君看是阆州，此地当西堵，与加一倍写法］

卷二上

谈史谭诗。萧何宅上坐，留侯堞门东［召平］书策避飞尘，居已千万岁，出出为布衣小仕隆准翁……何必致为生，彼其收豫通［此诗前庐萧遗怨去……此七十字即借出也专于此怨恐去写］三

又读书。读句至台曰三日，遥羡有燕昭，昭中即使不念豫兰［前魏自被帐命，及公台同九十五日，楚羡三日之昔周历三载］……一朝适意欲求仍全要饮，人生百年内饱食［连假母以禁灌粮，当彼镗镗，母以毛褐散当彼纯纯，铺进困苦，伊周匹亦贫贱，荐禄从下僚，未必居中品，宁察子之鞍辔，从客步亦饮［左传注为羽麻学来，管蒯注为姬美学来，蕉萃去操，培上行。羔用菜及鲍来指来所，羔用鱼肉学来指蕉之赏，羔用麻枲丝来指管之蒯］趋岐贵今日大丈夫生世，避世贫山之操信学伊吕之

*補注：敘之參見發函引程箋云云
又所謂由情根閣下之迴
又比箋於說亦以代個人之絕

數百年來今夜何言苦]一 西州杜伯山[杜林為隗囂所拘，光武曰杜伯山今且從師友之位]北海鄭康朱季子將犖子本務方同與服多自追詩與我亦從征何亂[某作難]絕嶠空避地，東籬門變通崔慧章詩點難為情……時命苟不佑，千載無完人。入山只為淺，入水只不深，一身累妻子，嘆之法前樓[此詩見逃名之難由於家累]二 宜城酒家傭[杜根事]北海賣餅師[趙岐事]千金購賞募，萬里利捕追。逐窮交名姓，勢急投親知。濠法重亡命，保舍加誅夷[周禮地官五家為比，使之相保]破家相存濟，百口同安危[後漢書趙岐傳：孫嵩謂岐曰視子非賣餅者……北海孫賓石闔門百口勢能相濟]嗟今捐衣印，收來勝觀客情棄燕太子隨荊樊於期，頭欲水一丈魯國一小兒[孔子褒，孔融留舍張儉]今也無其人，匠急無安所。廣柳子以墨之，為郎庸保[朱家置季布廣柳車中]複壁子以藏之[趙岐藏複壁中數年]藏者豈嚴窺，去之不可依，夫忽將何為[兄避地共難入桃花源記之言]六首

遇南廂園叟感賦八十韻[程穆衡注：南廂在國子監之南]*○補注：黃佐南雍志種菜灌地為園，凡五十二，在本監後，據此則園叟以南雍舊種園者，知南廂亦即為園也]寒潮衝廢壘，火雲燒赤岡[赤石磯]四月到金陵，十日行大航[朱雀航在朱雀門外]平生遊宦地，蹤跡都遺忘。道遇一園叟，問我來何方。猶然認舊役，即事堪心傷。前門延我坐，破壁仍圍牆。卻指灌莽中，此即為南廂……我因訪故基，步步添思量。面水背崔嵬，中為所在堂。四海羅生徒，六館習文章……回首望雞籠，麋鹿遊諸王[雞鳴山功臣廟]……內之為將相，空設忠勤碑……重來訪遺跡，落日唯牛羊。嗟嗟中山孫，志氣何其昂。生者苟如此，不如死道旁。惜哉樸謹存，仍在功臣坊[中山王子徐魏國君，為人代受杖，以見法兄校指於記]……萬事今盡非，東逝如長江。鍾陵十萬松，大者參天長……不知何代物，同日遭斧斨。前此千百年，豈獨無興亡。況自百姓伐，孰者非耕桑[此百姓謂為生計也，故為鄉井之詞耳，以見其事]……遂令太平家

8先斫詩寓貴通分来

若安何妨…寧落然後嵐之地佳蔬之

卷二下

題河渚圖送顧倪屯遠南歸、了背話江南車山寺貝洲白里張家人猶意不來〔詹遠名介送梅村被徵四律見云爾作紀宋尚文獻代兄商周重科舉兼年少賦詩遠近云南湖高卧先名士東澗餘生是當人〕
送何省齋〔采〕、整人者休發狂言不至采吳逵恃少年豬八接名榜神仙之緣老佔之借蟬蛻去匹馬銀鞍娛弟兄忽難罢淺舞波額是酒以畫眉計樓之字藍亂自佳堂鋪枝之春來登高送之也臨杯數〔此篇是梅村自作小傳而因省齋以發之…額堂而不高以其計畫眉何是貪嵩嶽已就主人而過其畫臨也〕同子見何印兼懷托你契三十年僑中白人友朋唱掉袖晚去來故園見松桂是經行自由之人何此遊標數過之當遠之以係牌系若少壯時旌蕤振偏衅…海宇身紛紜雲名成心定換半說掛冠明日兩舟繫心余為時年三十甫過二…昔為呂中丞翩翩九霄遊之為精之的局促長楸轡〔古詩是子長楸者〕…時危苟抑誰負此安子策…凄涼游子裝訣絕衰親淚…通籍平生半散之惠濶迄…禁擬堂上談猶行之且悽…升擁扶杖是為遊名吳陳舊游貧負聞意貴何必細塵從游白眾漸之驚心處之籍子貧堂龍漾之枕以燒…入門乃畫眉呻吟在林被幼女抱面啼燈盡迴針穗〔唐子西詩昨夜燈花素穗抽〕白楊何蕭之衛臣送此櫂不死愧何遠家留此誰為〔紫髯須淡如〕方見親識人道旋是嗟我存之結霸骸筆之推名位不慚狂者之性所在空自慚接山中客又責之宜退之之誅 此陳參貞見向番總末得世除以云云分為內外為過存高談客該蒙薮若東未至方〔觀文帝詩意未至方〕敘述總一致同是集著題之以比議為味〔詩譜先後批語…予又公按著〕…迷子十倍才情張一髮東…少壯之遊送是大賦濤瑞華之淚相識出門免譏詒…和眾為一方了〕屢洞雖狹〔梅村官海陰時…能錢宗之嘗殘以出見三分可二分必向詩又責之宜退也…而錢宗云不是之以山中客何贊〕

*程箋卷十一 七夕即事五律四首 順治十七年七月皇貴妃董氏薨 此詩第三首言董入宮之事 未幾帝亦隨逝 "七夕感事七律一首題目同前" 讀史有感七絕八首（君王[illegible]從長生殿 [illegible]不並[illegible]二金屋夫人[illegible]老大住[illegible]手拭淚痕七）"與清涼山四首參看" 清涼山讚佛詩 "為皇貴妃董氏作[illegible]（[illegible]）斷注[illegible]宮[illegible]而不[illegible]即[illegible]清涼山讚佛[illegible]

送冤張鬼思山[illegible]學山東 伊等嘉隆時文事當子[illegible]艛之 滿南生實迴黃[illegible]化百年少之已傑謀五第錯[illegible]選詩出詢其詳"

甃清沼、逝池何況捉蓉丹搗蓀蒲……等材以將迫[illegible]……身生羅中戈[illegible]之髓內[illegible]一炊受過迫董子[illegible]歎

卷三上*

清涼山讚佛詩 西北有高山 云是文殊臺［五臺山志 釋以為紫府山 內典以為清涼山 上有五峰 峰頂積土象臺 文殊師利現光地］臺上明月池 千葉金蓮開 花花相映發 葉葉同根栽［此段從佛教之說 忽接入仙家 於不相蒙 極[illegible]雜合之奇］王母攜雙成 綠蓋雲中來 漢主坐法宮 一見光徘徊 結以同心合 授以九子釵 翠裝雕玉輦 丹髹沉香齋 護置琉璃屏 立在文石階 長恐乘風去 舍我歸蓬萊［此段是寫情 從[illegible]之述 乘風句已[illegible]注之 ○王母雙成見漢武內傳 ○補注 乘風句 暗用洞冥記 漢武帝所幸宮人麗娟 嘗致于琉璃帳 恐垢汙體也 [illegible]小名錄[illegible]作琉璃屏風 [illegible]麗娟之人生[illegible]內外堂之子好嘗隔 ○乘風去句 暗用洞冥記 帝嘗以衣帶縛麗娟之袂 閉於重幕之中 恐隨風而去 拾遺記 成帝時 飛燕身輕 [illegible]隨風入水 帝以翠纓結其裾］從獵往上林 小隊城南隈 雪鷹異凡羽 果馬殊群材［漢書霍光傳注 果下馬高三尺 以駕輦］言過樂游苑 進及長楊街 張宴奏絲桐 新月穿宮槐 攜手忽太息 樂極生微哀［魏文帝善哉行 樂極哀情來］千秋終寂寞 此日誰追陪 陛下壽萬年 妾命如塵埃 願共南山槨 長奉西宮杯［史記 以北山石為槨 文帝因指夫人鼓瑟 自倚瑟而歌（至霸陵居北臨廁）也 張釋之傳 雖錮南山猶有隙 此並合而用之］披香淖博士［飛燕外傳 宣帝時披香博士淖方成 白髮教授宮中］側聽私驚猜 今日樂方樂 斯語胡為哉 待詔東方生 執戟前詼諧 薰爐拂黼帳 白露零蒼苔 吾王慎玉體 對酒毋傷懷［元稹之[illegible]詠五臺山金蓮花詩］傷懷驚涼風 深宮鳴蟋蟀 嚴霜被瓊樹 芙蓉凋素質 可憐千

古意六首亦詠此事 而程箋一字無（3.18）新更[illegible]不通[illegible]人 遂謂為梅村自詠之詞矣）.
（必手試校書）

* 此即俗所謂大表紙小表紙也 參觀張宸平圃雜記（庚辰叢編）王國維觀堂集林卷16 跋古札記 王氏謂即元朝史等所謂[illegible]紙 引梅村讀史偶述〔卷十八上第十七首大將新進款北部貢騰 不直發郵印 平生知物卻嫌黑 千里名駒衣火光〕惜未引也

** 此謂第四首之漢皇正指漢武帝

里草萎落無顏色〔悼妃之薨 千里草乃董字之隱 末句相應〕孔雀蒲桃錦 親自紅女織 殊方初云獻 知破萬家室 瑟瑟大秦珠 珊瑚高八尺 割之施精藍 千佛莊嚴飾 持來付一炬 泉路誰能識 紅顏尚焦土 百萬無容惜〔此從之焚葬之事〕* 小臣助長號 賜衣或一襲 只愁許史輩 急淚難時得〔漢書蓋寬饒傳注 許伯宣帝皇后之父 史高宣帝外家也 宋書劉懷慎傳 上寵姬殷貴妃薨 曾謂人卿若哭之悲 嗚咽他日又問卿何以此哭急淚〕從官進哀誄 黃紙抄名入 流涕盧郎才 咨嗟謝生筆〔北史盧思道傳 文宣帝崩 當朝文士各作挽歌十首 惟思道獨得八首 南史宋宗室傳 及殷貴妃薨 莊作哀策文奏之〕尚方列珍膳 天廚供玉粒 官家未解菜 對之不能食〔南史齊東昏侯紀 潘妃生女百日而亡 蔬膳積旬 左右閹豎共營肴羞 云為天子解菜〕黑衣召誌公 白馬馱羅什 焚香內道場 廣坐楞伽譯 資彼象教恩 輕我人王力〔頭陀寺碑 象教陵夷 注云 謂形象教人也 胡氏通鑑注 蓋王乃趙州人王寄法王寄〕微聞金雞詔 亦由玉妃出 高原營寢廟 近野開陵邑 南望倉舒墳〔三國志魏鄧哀王沖傳 字倉舒 年十三而哀也〕掩面添淒惻 戒言秣我馬 遨遊凌八極 二

八極何茫茫 曰往清涼山 此山蓄靈異 浩氣共屈盤 能蓄太古雪 一洗天地顏 日馭有不到 縹緲風雲寒〔補注 張如某曰 楚辭 日安不到 燭龍何照 羲和之未揚 若華何光 注 羲和 日御也〕世尊昔示現 說法同阿難 講樹聳千尺 搖落青琅玕〔涅槃經 世尊在雙樹間演法〕諸天過峰頂 綠髮垂銀鐶 一笑偶下謫 脫卻黃金冠〔冥熙集續筠窗記 黃僧以書生狂言不覺人勸 火笑實出光亦現 改印已除惟不能 諸人皆欲致天上 界已功貴 一笑本因偶然 亦不會也〕游戲登瓊樓 窈窕垂雲鬟 三世俄去來 任作優曇看 名山初望幸 銜命釋道安 預從最高頂 灑掃七佛壇 靈境乃杳絕 捫葛勞躋攀 路盡逢一峰 傑閣圍朱闌 中坐一老人 吐氣如栴檀 寄語漢皇帝 何苦留人間 煙嵐倏滅沒 流水空潺湲〔是山是佛是妃亦人 遂證菩提 乃擬長恨歌忽聞海外有仙山 以下半篇意○第一首云漢主 此云漢皇帝 後云漢

*~~寄財洞府[illegible]據 [illegible]山 新注[illegible]~~觀此六句皆謂漢皇帝求仙而遊宮也 神仙詩，託詞於 [illegible]

*[redacted]

*其上諸句之一韻云天馬出西極 [illegible] 二韻云[illegible] [illegible] 韻云[illegible]

*諸[illegible]四韻 二韻云四韻云[illegible] 韻云一[illegible]

皇之甚長恨影[漢皇重色思傾國也]四[illegible]長安[illegible]防星[illegible]來動玉陛白玉樓[晉書天文志：房四星為明堂，天子布政之宮也。房星明則王者明。後漢書王喬傳：天下玉棺於堂前[illegible]曰天帝獨召我耶]悄[illegible]寶財洞[[illegible]寶財洞[illegible]]以誘迎鑾*，惟見大道之人[illegible]石[illegible]不利，以此讀金輪[illegible]波瀾三[illegible]蓬萊仙人[illegible]瑤池[illegible]出[illegible]長生[illegible]盛姬[illegible]弱水[穆天子傳：天子遊於河濟[illegible]盛姬[illegible]天子葬盛姬於[illegible]]漢皇好神仙，妻子如脫屣，東巡[illegible]西[illegible]長門[illegible]李[illegible]夜[illegible]入[illegible]不死[illegible]晚[illegible]甘泉[illegible]輪臺悔蕭蕭，茂陵松柏碑陰雨[史記孝武紀：天子曰：嗟乎，吾誠得如黃帝，吾視去妻子如脫屣耳。史記孝武紀：遂至甘泉[illegible]史記：孝武帝葬茂陵。三輔黃圖：武帝[illegible]]天地[illegible]生民[illegible]漢[illegible]神[illegible]淨理[illegible]中山[illegible]茂陵[illegible]一[illegible]功[illegible]宗[illegible]。

送周子假[肇]、[illegible]一**

荔子生之以贈李子田蘇[[illegible]送李子田[illegible]漢陽詩[illegible]大雅[illegible]城人。又云[illegible]不如[illegible]為人[illegible]][illegible]……長[illegible]一[illegible]……[illegible]……[illegible]……不如[illegible]……[illegible][[illegible](史記孝文紀)[illegible](漢書高惠文功臣表)[illegible](漢書杜欽傳)[illegible]晉書[illegible]傳：才小富貴便豫人家事[illegible]又[illegible]才[illegible]成三[illegible]李子田[illegible]大[illegible]漢陽[illegible]小[illegible]〇補[illegible]子[illegible]田[illegible]不[illegible]

[illegible]四韻云[illegible]

蘇[illegible]山堂[illegible]册一24 漢陽五家詩選

一 純常子枝語卷十引錢宗德湖山志云二聖同孫仁皇帝五處先諭云云此梅村詩所以云見以乾業曰了純常子枝語卷十一條也　讀方正學集暮春游(?)山一首(?)居高山大幹宜(?)同第三首(?)皆與梅村此詩相應

云係周寶鐙招李三四也]

卷三下

廿五日偕穆苑先孫浣心葉子常先文遊石公山盤龍石梁寂光歸雲諸勝：或人而病瘠，或石而歸醫，或臥而聳分，或鬭者爭，或象神身鑄，或鼓跟相對地肺危了錚月窟工佳伐［杜北征詩或紅如丹砂，或黑如點漆；韓南山詩連用五十一或字，此詩用六或字，亦仿此，特不甚嗡之］……階苔走滑蘆過根，未去德(?)不隱靈，或要攬蘇萬子房，幼難致，公應其打石［史記留侯世家：顧上有不能致者天下有四人］……前肯慕先道，後險欲作脫［補註：韓詩先強勢已出，後鈍嗟逗遛；張戒先詩，芳照當求，肄後慈方收款］

遊石公山盤龍石梁寂光歸雲諸勝，雨明晨殺雲同誰君？王子居，杜子美，花將華而，幾石則當發從思［補註：程箋．靳注．姚燮云詩意不及杜子何也，猶君逸耍］一吳注集覽靳注姚燮云云，意禁或是君補杜之誤

直從史遷陸陸材故是高士墨［程箋字等明卓所有士淩之墨在坐壇上之驛率若寄］……一翁被來待督肩禦如此史指何在，嘗只負誰訪爾……東嶺瓦斷修西舍牆，半把生涯付應老，直遠總一程在壺之間，插去去將安插止，明策當出，村居月唯後矣

臨頓兒：臨頓誰家兒，生小矜白皙；阿爺負官錢，棄置何急迫。……從來遠誰家朱門臨廣陌，嫁僕從好任，已將身許儂，猶恨時摩兮，如悔恨三年教歌舞，萬里離親戚，絕後途隨王謝，實施恩澤……歡來在他人，骨肉誅何益

卷四上

［袁校錄本曰：梅村七言古用元白敘事之體，撥王駱用事之法，調既流轉，語復彩艷，千古高唱矣］

行路難：東君飛擊明月之珠，南都錢來董之寶刀［越絕書：當造此劍之時，赤堇之山破而出錫，若耶之溪涸而出銅］芳蕤桃笙之錦席，珍珂瀚楷之澗第，丈夫自立早

乃來影華往侯醉人家華杯一影行路難渡闌鐘漏殷歇蕭蕭一［此破影也句法仿鮑明遠］○猶子作予死語嘗奪棗爭梨去下捨二［彭內閣也…梁書武陵王紀傳帝與紀書曰讓棗推梨長罷懽愉之日南史王泰傳祖母集諸孫姪散棗栗於床羣兒競之泰獨不取孔融別傳每與兄共食梨輒引小者陳思王三芝之序長幼爭梨弟兄奪棗之梅村此詩從友用梁元帝語］○人生太行載面前何必蠶叢棧閣崎嶇高［劉孝標廣絕交論世路險巇一至於此太行孟門豈云嶄絕］

永和宮詞［明史周后傳田貴妃有寵而驕后裁之以禮歲元日寒甚田妃來朝翟車止廡下后良久方御坐受其拜拜已遽入而袁貴妃之朝也相見甚歡語移時…帝嘗在交泰殿與后語不合推后仆地…妃居以迫斥居啟祥宮三月後一日后侍帝於永和門看花請召妃帝不應后遣人以車迎之乃相見如初按永和門當作景和門永和宮乃田妃之宮景和乃周后召田妃看花之門也］揚州明月杜陵花夾道香塵迎麗華舊宅江都飛燕井新侯關內武安家［江都有飛燕故里而用井字無出如綠珠井文君井之類乎］雅步纖腰初召入鈿合金釵定情日豐容盛鬋固無雙蹴踘彈棋復第一…君王宵旰無歡思宮門鑰入傳聞事玉几金床少晏眠陳娥衛豔誰頻侍［寶嘉謨錄見燕姬趙女衛豔陳娥］貴妃明慧獨承恩宜笑宜愁慰至尊［拾遺記吳主潘夫人父坐法夫人入織室容態少儔同其室夫人憂戚不食減瘦改形工人寫其真狀以進吳主見而喜悅曰此神女也愁貌尚能惑人況在歡樂］皓齒不呈微索問蛾眉欲蹙又溫存…維揚服飾擅江南小閣爐烟沉水含私買瓊花新樣錦自修水遞進黃柑［芝田錄李德裕以惠山泉自常州至京置遞鋪名水遞］○毛大可彤史拾遺記田妃善粧撫每以新飾其宮中倣江南嘗厭宮闈過高迥崇杠大牖所居不適意乃就廊房爲低檻曲楯蔽以敞槅雜採揚州諸什器牀簟供設其中貴妃宮中有新樣花他宮皆效之上以問妃妃曰此象生花也出揚州因命吏部數人攜來京而易賣之上不悅］中宮謂乃君王意銀鐶不如溫來貴早日難逢大家

比來歎咲同良娣華殳龍樓貴佩蘭往述何出多宮歎臣云樊嫕能得之給與昭儀並照雍［此言周后與田妃相惹而終不隙也 詩始於張貴傳言后妃親家向南御去以銀鑼送之、宋史仁宗紀貴妃張氏薨追册爲皇后賜謚溫成、歐陽修傳言溫成之號太后要之謚如、婢母女弟也 借用良娣字 指太子妃、西京雜記 趙夫人侍兒賈佩蘭、飛燕外傳、昭儀之與后出歡 姑娣樊嫕 叩頭出血扶昭儀爲拜后］……外家官拜金吾尉平生游俠多輕利縛客同催博進錢當筵段殺彈箏伎……君同賣劍將軍位貴人次第官東夢魚龍傳出去後花景和門宴誰臨從至尊不憚傳人聲［始用飛燕外傳妃移出上嘗聊中發香自來舉坐推之］后從貴門召對游移動發家從不應至尊早到啟西從……病不禁秋淚沾臆裝田月絶君王膝前懷汝長門夢曲花空良應和怯……頭白宮娥暗嚬蹙庸知朝露非爲福宮草明年戰血腥當時莫向西陵哭宮家和兄痛念皇恩白髮家刀永王［田妃生永王與不出而絶］年光玉碗逐長乾不須銅雀望陵也……蒙塵……人爲說昭儀墳與後冬青刀斧傳料得真若埋狗城 昭且松楸北府長南內輅沾推枝未萎夜覺蒙王寶宮宗陽宮井落秋槐［拾遺記 魏文帝改靈芸之名曰夜來長帳歌傳宮枕秋落、錯亦何因以意而萎衣南波］

琵琶行 并序 ……白生爲予朗彈一曲乃先帝十七年以來事叙述亂離……先帝時宮中常傳唱之……言先帝在玉熙宮中樂園子弟奏水嬉送錦詩……後南顧亦言之於樂悅所以悅學改見此東皇［王西樵居士白髮詩 燕逢亨曰白生酒南善人至于錢牧齋爲之州］琵琶急響多秦聲山悅悅然入神開時漢陵亦第一高人共出游還請……古嫁侔未探南風竹枝歌調江寺儀里人度曲歡良輔高士堆詞曲傳說北曲雅序梁綠家朝後姊對竹宮從老共傳染說後生誰與郎哼江南東［史記十二諸侯年表 吮蒙傳指據傳染不傳指也○補注 淺傳修怯歌詩 王玉盤傳染明黃金］……碎珮叢鈴斷續風冰泉凍壁滴淙淙 明珠瑟瑟拋殘盡卻坐紅牌說慣

[illegible]周吳校[illegible]注[illegible]集[illegible]也。

[illegible]紅顏[illegible]梅村[illegible]錢[illegible]官[illegible]印[illegible]梅村此[illegible]

[illegible]吳梅村[illegible]

[illegible]

聽女道士卞玉京彈琴歌、中山有女嬌無雙，清眸皓齒垂明璫。曾因內宴值歌舞，坐中瞥見塗鴉黃〔[illegible]〕……艷色知為天下傳，高門愁被旁人妒。盡道當前黃屋尊，誰知轉盼紅顏誤……聞道君王走玉驄，犢車不用聘昭容。幸遲身入陳宮裏，卻早名填代籍中〔史記外戚世家竇姬[illegible]〕○[illegible]選后徐氏[illegible]中山王女[illegible]大兵渡江[illegible]……[illegible]選后徐氏[illegible]梅村玉京道人傳、道人[illegible]中山故第有女絕色，名在南內選擇中，未入宮而亂作，軍府以一鞭驅之去〕……[illegible]零落委花鈿，當時錯怨韓擒虎。張孔承恩已十年，但教一日見天子，玉兒甘為東昏死。羊車望幸阿誰知，青冢淒涼竟如此……十年同伴兩三人，沙董朱顏盡黃土〔沙才與妹沙嫩，見板橋雜記。董白〕貴戚深閨陌上塵，吾輩漂零何足數。

[illegible]

卷五

鴛湖曲〔[illegible]吳昌時（字來之）[illegible]明史周延儒傳、信用文選郎吳昌時[illegible]為京師[illegible]奔走[illegible]為人[illegible]周延儒[illegible]信用吳昌時[illegible]吳周[illegible]鞫昌時[illegible]昌時棄市，延儒[illegible]〕鴛鴦湖畔草連天，二月春[illegible]

*新[illegible]談未聞梅村自擇緣何賞[illegible]樓風[illegible]初鈔卷四[illegible]史[illegible]二集皆[illegible]援引甚博而均未見卓田小說[illegible]世[illegible]移桐影也張亨甫思伯子堂詩集卷之七王郎曲[illegible]云天下三分月二分無賴一分乃在王郎之眉睫之[illegible]抱月含香態絳云不教[illegible]桐仙誰言[illegible]王紫稼見[illegible]不如使我驚魂[illegible]使我一[illegible]三[illegible]不見長安[illegible]顏色更王郎一出誇似

湖好放船柳葉亂飄千尺雨桃花斜帶一溪煙〻〻雨迷離不知處舊堤卻認門前樹〻上流鶯三兩聲十年此地扁舟住……[illegible]聽〻畫鼓〻也貴三公何足數十幅蒲帆幾尺風吹君直上長安路長安富貴玉驄驕侍女薰香護早朝分付南湖舊花柳好留煙月伴歸橈……白楊尚作他人樹紅粉知非舊日樓

畫蘭曲。蜀紙[illegible]寫回腕[illegible]口脂香動入毫端腕輕[illegible]添芽易[illegible]重疊初放葉難［以疑不能寫花之[illegible]如人吐[illegible]］……花落[illegible]白露[illegible]舊根易上[illegible]新定手憐明月[illegible]種移入東風碧玉闌

蘆洲行。[illegible]蘆洲道[illegible]已荒田[illegible]……[illegible]

捉船行。官差捉船為載兵大船買脫中船行中船蘆港且潛避小船無知唱歌去……[illegible]船小何用[illegible]船見小那[illegible]官[illegible]封[illegible]……君不見官舫嵬峨無用處打鼓插旗馬頭住

馬草行。秣陵鐵騎秋風早廄將圍人索芻藁

王郎曲［艮齋雜說：予幼時所見王紫稼妖艷絕世舉國趨之若狂年已三十遊於長安諸貴人猶惑之］王郎十五吳趨坊覆額青絲白皙長孝穆園亭常置酒［徐汧宅在周王廟巷］風流前輩醉人狂……王郎水調歌緩緩新鶯嘹嚦花枝暖慣拋斜袖卸長肩眼看欲化愁應懶……十年芳草長洲綠主人池館惟喬木王郎三十長安城老大傷心故園曲誰知顏色更美好瞳神翦水清如玉五陵俠少豪華子甘心欲為王郎死寧失尚書期恐見王郎遲寧犯金吾夜難得王郎暇坐中莫禁狂呼客王郎一聲聲息移床欹坐看王郎都似與郎不相識……古來絕藝當通都盛名肯放優閒多王郎王郎奈爾何* Lichtenberg: "Ruhm und Ruhe die nicht zusammen wohnen können"

蕭史青門曲［為光宗女寧德公主駙馬劉有福作因及[illegible]人間］[illegible]市無人噪晚鴉御[illegible]公主第[illegible]帝教上陽花……若論爭傳長公主[illegible]八荒[illegible]無人[illegible]南[illegible]馬湘蘭矣此王郎[illegible]

＊北行錄舊作詩院字作院是也詩作學院
＊＊沈欽韓文集書此影券

8卷 16 思陵長公主挽詩　潘閎《杂存詩》
《誦芬堂詩集》卷一讀吳梅村宮詞有「聞道開元書史在，可憐
咸陽不作三王家影」（亦誤此）

大婚豪舉勞羌胡…紅窗小院＊調鸚鵡，翡翠餞繁筆教鳳凰…明年鐵騎燒宮闕，君后宮黃初遣諸絕…惝恍離從半臂死［半臂國光宗女東安公主所得了］貌難物色當即行，披挂出嫁出宮門，改裝朝服騎去何諸…長公主斷頸繫人頭破帽理髮鬟…當悟先皇佛海違，長平嫦小家堪憐［明史公主傳：長平公主年十六，選周顯尚主，將婚，以寇警暫停。城陷，主牽帝衣哭，帝曰：汝何故生我家！以劍揮斫之，斷左臂，越五日復甦。順治二年上書言：九死臣妾，願髡緇空門。詔不許，命顯復尚故主，田邸金錢車馬錫予有加。主涕泣，逾年病卒］青燈血碧他生果，紫玉魂歸異代緣。君欲用事五入選，儀鸞青女留空仙…何處笙歌臨大道，誰家陵墓對斜暉。只看天上瓊樓夜，烏鵲年年它自飛8
子六

送沈繹堂太史之官大梁…嗚呼男兒不回即爲生，生當諧爲○二十年［南史劉穆之傳：子瑀性凌物，甚不得志，謂所親曰：仕宦不出當入，不入當出，安能常居戶限上。後漢書儒林傳周澤以妻子犯齋禁，送詔獄，當時爲之語曰：生世不諧，作太常妻］流戶曲盡一年苑囿非恩驚…騎來乘年慶款…上林丞尉已迷催，濺鶯旋宮補花，竹人生陵谷不終氣，蓋世陵墳雁影來，君不見鄴都西陵秦家園，丹青半款雕龍臺

畫中九友歌（董玄宰、王煙客、王元照、李長蘅、楊龍友、張爾唯、程孟陽、卞潤甫、邵僧彌）＊＊

過錦樹林玉京道人墓并序…姓卞氏…知書，工小楷，能畫蘭，能琴。年十八，僑虎丘之山塘。所居湘簾棐几，嚴淨無纖塵…見客初亦不甚酬對，少焉諧謔間作…與之久者，時見有怨恨色，問之輒亂以他語…與鹿樵生一見，遂欲以身許。酒酣，拊几而顧曰：亦有意乎？生固爲若弗解者，長歎凝睇，後亦竟弗復言。尋遇亂別去，歸秦淮者五六年矣…聞其復東下，主於海虞一故人［錢謙益曰陸廷保］生偶過焉，尚書某公者張具請爲生必致之，眾客皆停杯不御，已報曰至矣，有頃回車入內宅，屢呼之終不肯出，生悒

縱已出嫁而柳
後加以名此而沈
錢之柳心少也了

相逢盡說東風柳，燕子樓高人在否
（註：柳如是心中付此錢有兩人相隨也何曾
［張溥了十一玉京後附之二柳如是之宜矣時

*[illegible]六十一條[illegible]。陶元藻篁村《泊鷗山房集》卷十六《續國朝[illegible]論詩[illegible]》[illegible]補梧村詩話未及[illegible]四[illegible]王[illegible][illegible]太子[illegible]

[illegible]曲[illegible]絳樹出雕闌[illegible]引[illegible]絳樹[illegible]此處未改正[illegible]

[illegible]

[illegible]……[illegible]月[illegible]日[illegible]人[illegible]

呼[illegible]來為生[illegible]一[illegible]日[illegible]中山[illegible]名[illegible]

南[illegible]選擇中[illegible]一[illegible]

坐[illegible]……[illegible]年渡浙江[illegible]東中一詩[illegible]〔[illegible]〕

[illegible]傳[illegible]中〔鄭[illegible]〕[illegible]在[illegible]山[illegible]

[illegible]……[illegible]沈[illegible]曲[illegible]枝[illegible]人[illegible]

[illegible]……絳樹[illegible]銅雀硯[illegible]〔[illegible]

記絳樹[illegible]人三[illegible]水小[illegible]綠[illegible]女童〕[illegible]

[illegible]小[illegible]……[illegible]一[illegible]渡江[illegible]桃根桃葉

[illegible]〔[illegible]以上入[illegible]〕[illegible]詩話[illegible]……[illegible]以補梧村[illegible]未逮〕者甚多

〔[illegible]〕 卷七

國朝[illegible]三年[illegible]一[illegible]紅

[illegible]山[illegible]

[illegible]門[illegible]……[illegible]

[illegible]紅[illegible]一[illegible]年[illegible]枝[illegible]……[illegible]

[illegible]人[illegible]一[illegible]長安……[illegible]

[illegible]絳樹出雕闌[illegible]金[illegible]

[illegible]不[illegible]紅[illegible]

金[illegible]紅[illegible]

紅[illegible]

[illegible]〔[illegible]

[illegible]

[illegible]

[illegible]

＊[illegible]引袁子才曰吾晚年[illegible]之詩少年稍有見處[illegible]湖州[illegible]國[illegible]山[illegible]詩[illegible]宋[illegible]讀[illegible]致[illegible]

＊＊[illegible]人謂梅村七律[illegible]人口[illegible]佳者如長一[illegible]五律[illegible]不[illegible]實[illegible]諸大家名[illegible]之[illegible]

名豪能近致一斛珠連萬斛愁關山漂泊腰支細錯怨狂風颺落花無邊春色來天地嘗聞傾國與傾城翻使周郎受重名妻子豈應關大計英雄無奈是多情全家白骨成灰土一代紅妝照汗青……換羽移宮萬里愁珠歌翠舞古梁州為君別唱吳宮曲漢水東南日夜流[程箋[illegible]]

詠拙政園山茶花並引……[illegible]拙政園在[illegible]地十年不[illegible]此花[illegible]……[illegible]朱門[illegible]紅[illegible]……楊柳絲絲二月[illegible]玉門[illegible]外[illegible]

遣悶 人生豈不由時命萬事[illegible]……[illegible]文章[illegible]名姓……[illegible]人[illegible]君子[漢書鄒陽傳[illegible]君子][illegible]

秋日錫山謁家伯宗明府臨別見貽[illegible][吳興[illegible]]

白燕吟[illegible]

[考工記][illegible][晉書[illegible]傳[illegible]][illegible]

卷八＊＊

[illegible]耕[illegible]時田[漢書陸賈傳][illegible]三[illegible]法官為王[illegible]

兔缺[illegible][南史王[illegible]傳[illegible]師伯][illegible][晉書[illegible]兔缺[illegible]]

讀史雜感[illegible]三分[illegible]馬[illegible][明史[illegible]傳[illegible]金陵[illegible]南[illegible]馬[illegible]奸臣傳[illegible]馬士英[illegible]][illegible]

＊新注引中兴[illegible]诗[illegible]杜[illegible]诗、[illegible]何[illegible]此[illegible]文[illegible]同[illegible]
[illegible]诗云[illegible]山[illegible]
[illegible]不[illegible]

8 不[illegible]人[illegible]
此[illegible]

[illegible]淮南[illegible]州[illegible]二 [illegible]西园[illegible]［后汉书[illegible]纪］[illegible]
[illegible]［左[illegible]］三

[illegible]不[illegible]人[illegible]

遂王子方[illegible]
遂[illegible]
[illegible]

卷九

遂[illegible]南迁、孙[illegible]二

卷十

[illegible]中[illegible]以[illegible]何远（程笺：9[illegible]人[illegible]余谓此[illegible]人[illegible]不知[illegible]人[illegible]）
遂王子[illegible]以[illegible]州[illegible]南[illegible]［史记项羽纪、汉书儒林传、周书[illegible]传、[illegible]北史[illegible]河南[illegible]］一 此[illegible]狂[illegible]
[illegible]二[illegible]江淹［后汉书文苑传[illegible]于狱中[illegible]；南史江淹传自狱中上书[illegible]建平王[illegible]之］②
[illegible]一
[illegible]

卷十一

梅[illegible]人[illegible]
[illegible]
[illegible]

王[illegible]西园[illegible]人[illegible]衣白[illegible]衣黄［唐书李泌传[illegible]黄者圣人也，著白者山人也］一＊＊
[illegible]成[illegible]云介子不[illegible]山
＊新注引[illegible]
[illegible]

仰看偷數之慮後〔南史王景文傳：袁粲曰：〕景數作但將後乃悅乃偷數之說
此序如花李公詩：莫性聞下垂玉筯，只因惆悵因思到銀鈎

枯桐半死人何在，生薪石經稀，蘇自擬今秋君平問消息，風波笑以釣船還〔故人談遺事，蘇東坡張山清道，整六師講武〕平津〔崇禎十年八月李為寬機工雲龍大纛星辰動了第中權，康節詩：一日羽書應崇塞長歌鉦鼓帳黃中張匡洛陣青門外，誰是田橫客哭人〔三輔黃圖：長安霸城門色青，號青門。南史晉安王子懋傳：子懋既敗，佐雅曰吾為田橫之客，惟張欣泰之流，亦田橫客哭人〕

追悼：秋風蕭索響空帷，酒醒更殘淚滿衣。辛苦共嘗偏早去，亂離知否得同歸。君親有愧吾還在，生死無端事總非。最是傷心看稚女，一窗燈火照鳴機〔陳書…以米圖書說，點燈至曉，經亦忘疲，機中皆好語〔晉書彭…傳、南史胡諧之傳〕

琴河感舊 并序 ……卞生賽賽，到自白門，適逢紅葉……主人命犢車以迎來，持羽觴而待至……已託病痁，遷延不出，知其憔悴自傷，亦將委身於人矣……江頭燕子，舊壘都非；山下蘼蕪，故人安在……相遇則惟看楊柳，我亦何堪；為別已屢見櫻桃，君還未嫁〔太白詩：別來幾春未還家，玉窗五見櫻桃花〕白門楊柳好藏鴉，誰道扁舟蕩槳斜。金屋雲深吾谷樹，玉杯春暖尚湖花。見來學避低團扇，近處疑嗔響鈿車。卻悔石城吹笛夜，青驄容易別盧家。一 油壁迎來是舊遊，尊前不出背花愁。緣知薄倖逢應恨，恰便多情喚却羞。故向閒人偷玉箸，浪傳好語到銀鈎。五陵年少催歸去，隔斷紅牆十二樓。休將消息恨層城，猶有羅敷未嫁情。車過捲簾勞悵望，夢來攜袖費逢迎。青衫憔悴卿憐我，紅粉飄零我憶卿。記得橫塘秋夜好，玉釵恩重是前生。三 長向東風問畫蘭，玉人微歎倚闌干。乍拋錦瑟描難就，小疊瓊箋墨未乾。弱葉懶舒添午倦，嫩芽嬌染怯春寒。書成粉箑憑誰寄，多恐蕭郎不忍看。

襍感：武安席上見雙鬟，血淚青娥陷賊還。只為君親來故國，不因女子下天山

廿一時代詞用無詳忽失anachronism　　812 補箋之中年前行路圖望從難要姓 先王猶存慰亦存三程

又14 隱 櫻寧先生集 子五 江寧謠 錄四閣以今、有差公子6 丙申閏五月十八四日讌新佳勝 王由詔文人重影十絕句之五. 老閣以當即伎妓

買絲易遶淚哥舒翰詩曰江南謝阿蠻〔樂史楊太真外傳新豐有女伶謝阿蠻善舞，慣出入宮禁〕嬋娟子建光無限恨可憐紅粉泣崑山 五8 鋒箋12 北方刺矣三柱

子十二

白髮談來平生是一夜東坡客乃夏名難招銷飛厭帷雲苦血為猶思之地覓鼓梃卷八之南里推尊何多長我平壽人休以陶宏景神武何年早掛冠

鐘鳴事、之之搖講廢基鼓枝重經律依無學食色人飽吃菜住峯無主長漿梨留何書庵六安在只許閉卷更何誰往易說以曲布帽高里遊吳讀孫作秫陵以諸佛齋子香楊十字街河橋燈火舊泰淮放衛九成直使第 山水作以題度闔誰去對博士高易餅市錢主人亦正接幽江上子陵宗黃諸射取保得在收以長生箓內牌〔新山蜀律詩門詩自詔欄塵〕

無題〔宗覺.梅村者孫崇在 謂 日寫山雙瓦易本也鳴鶴生. 痛癢也易才免不安至寶之處先生病身過黃提詩相訪先生以東笋拾設當月中望〕以此女去時右學士仲生中鋪生好有也果誤殺老人果然 貴錢 右仍取士實之作后云〕紫貂金杯蛺蝶玉人收後查簾依千絲碧蘚玲瓏腕一卷芭蕉展轉心影羅紅窗影殘、租來青子詩〕況之空江誰節是黃姑恨〔只何鼓之牽牛也〕歌入蜀卻〔此枝吹一線〕安簪花畫鈿釋和塵只作春山月鏡因碰近螺頻換畫眉為多羞小事嫁來白髮無冶習謹之紅粉易詩名免誰陽菩人當識一枝三零及碧梧二錯過微之曾共教之弄詩他年之卜師、陳獨詩法自同伴細膩風光〔元微之半醉當詩〕宴蒼財並乘人那揚堪燈前照中紅豆是相思年新年大以情深到此負黃娘折芳詩二鈿瑕金蟬瓷攜紗闌蕉極不新鎔花鉤欄酒白前印見步翠燭詩從詩書誇天上異露從是種與本見此恨無傷東風無子去莫少珍重雕欄白玉箋○

揚州.高財六石黃以震〔黃仲功〕西上佛滄阮大鋮〔阮大鋮〕*二 燒燈五枝似是誰只今蒼了見西山鹿猶天家放免牌

拜經樓詩話[illegible]梅村[illegible]

過淮陰[illegible]淮南[illegible]

[illegible]

子十三

[illegible]

子十四

[illegible]左故人[陳之遴][illegible]

[illegible]

少婦怯登西[夫人徐燦湘蘋]二[illegible]

*此物最貴. 此為八字之首[illegible] 程箋[illegible]七絕三十首[illegible]
至於蓬萊人（物幻詩）（程[illegible]此事公自說之）

**參觀[illegible]先生詩七言九[illegible]

***樂 按明[illegible]崇禎元年封帝女徽娖為樂安長公主大婚

鞏[illegible]保定]重圍屢困孤[illegible]在〔程箋[illegible]〕[illegible]

[illegible]

[illegible]

[illegible]

蓬萊人[illegible]*

[illegible]**[illegible]

[illegible]

[illegible]

贈荊州守袁大韞玉. 西州士女章臺柳 南國江山玉樹卷二

贈武林李笠翁. 海外九州書志怪 坐中三疊舞回波

其十五

[illegible]

其十六

思陵長公主輓詩〔[illegible]公主名徽娖〕[illegible]

[illegible]

[illegible]

[illegible]

其十七 [illegible]

偶成. 青山不盡見[illegible]

[illegible]〔[illegible]〕

今古一丘之貉 不知誰鳳誰梟 其五

[illegible]

樂安公主乃李康妃所生 所謂皇八妹是也[illegible]女[illegible]名徽娖[illegible]為大長公主 姊妹為長公主 梅村[illegible]此誤

※同卷子夜歌之四,宗中淮賣眼注引男女帝子獨影賣眼拂長袖

8 又參觀拙稿 59 四 Marginalia

尚〕何綏新作婦人裝,繡囊[illegible]扣同心結,十里[illegible]來誇裙屐〔魏志為尚書何晏好服婦人之衣,又宋書五行志。梅村詩注為晉何遵之子綏〕一番鏡[illegible]爭月好,雲鬢羅襦[illegible]郎指行〔宋書范曄傳孔熙先與范諸甥謝綜為指行以物喻之〕綾傳扇遞[illegible]郎來,暗擲星眼擲兒郎廿三

飲根:深院芳人[illegible]錦[illegible]〔南史羊玄保傳子戎曰光佳宣京[illegible]〕三郎[illegible]:員玉環[illegible]府獨說局男玉[illegible]一卷哥舒翰布衫[illegible]一有向[illegible]窗[illegible][illegible]因為[illegible]四[illegible]來全[illegible]南[illegible]小[illegible]男[illegible]杏扶眼看門前入皇三 [illegible]取春[illegible]妝[illegible]鋼青王[illegible]錦玉林奇手[illegible]一子雜[illegible]信教部[illegible]好[illegible]那邊之差將絕藝向人誇新[illegible]料[illegible]一曲[illegible]局[illegible]光宣聞新[illegible]不[illegible]後員[illegible]誰家二

[illegible][illegible]白門,朱弓[illegible][illegible]致千金一[illegible]面[illegible]計[illegible]保[illegible]日[illegible]因向[illegible]死[illegible]紅粉結同心〔陳[illegible]華婦人也,因移[illegible]設法[illegible]保國[illegible]宮入[illegible]次第貴[illegible]自結白門[illegible]子[illegible]一日謂保國[illegible]為美[illegible]不逼[illegible]白[illegible]……[illegible]求[illegible]死為[illegible]以[illegible]子[illegible]有一月[illegible]有[illegible]以報保國[illegible]好[illegible]一月[illegible][illegible]集覽以[illegible]比保國朱國弼[illegible]西子比[illegible]渭[illegible]比[illegible]孟子也〕二 同時姊妹入奚官〔周禮天官女人奚三百人注:[illegible]女為[illegible]。因補宮婢為奴婢〕[illegible]黃[illegible]去住雖細[illegible]本[illegible]單眼[illegible]血[illegible]長平〔集覽:保國家口入官,白門[illegible]金陵〕三

卷十八

讀史偶述:雪消春水積朱樊,[illegible]好山遊不[illegible]性教六衢騎,[illegible]只[illegible]避朱車二 [illegible]黃[illegible]白[illegible]八[illegible]來[illegible]中毛[illegible]不[illegible]但[illegible]上[illegible]神龍八 [illegible]翻身上[illegible]發[illegible]絕技羽林[illegible]左校[illegible]鳴[illegible]仰視[illegible]絕纓九 新[illegible]左右[illegible]一[illegible]集[illegible]應[illegible]上[illegible]生十一 西洋[illegible]字[illegible]珠[illegible]巧[illegible]通玄[illegible]心異[illegible]天一[illegible]

又納蘭容若通志堂集卷三 自鳴鐘賦 亦徐燦之大拿筆也
自鳴詩 徐65 徐燦 宮人 解 美 態 理 為 至 黃土 長門 深 比 卷 門 深

說郛6 比為人引 蔣大 [illegible]

自鳴鐘應自鳴琴十三 大的神速報北印 黃鵬不負農夫郎[陳琳為袁紹檄]
平生娛樂好火燈老 十里名駒夜火光[史記滑稽傳淳于曰秋以火光]十八 葉池應
目多飛歸燕 魚眼掉鞭逐柳絲 十萬羽林兵校尉 坐入九門誰料小二十二 [illegible]
讀史看集 重醒處寺 驗飛歸歌 黃竹日輪西 君王從不長生 思向瑤池
不並樓[長恨歌 名姬中樸 漢皇王從不長生] 二首 陵前 芳草 羅 禮 [illegible]
殺勤日夢 雲從此相好 萬落伴 錦衾 長守 卓文君 の
偶集 舊同 春家 登臨 渡落 之人 太平 坊 出劍 為序 且住 世上何物 是江南
好 曾 相逢 名姬 畫 小像 珍珠 光環 玉 無瑕 小字 金 粉 刀 裁 影 自 提 時
出見 月明 詩 雪 晴 梅花 二 青絲 羅 黃 熊 巧 樣 新 鞋 恰 自 從 入 手 三 盤 米 梳
裝 傳 攜 明鏡 出 茶 寺 五 花 枝 三 聲 高 樓 夢 寒 留 至 渡 陽 鈿 合 金 釵 洞 拋
卻 魂 散 無 人 主 揚州 七 江城 細雨 碧桃村 寒食 東風 杜宇 魂 今 年 詩 情 憐 斷 墓 門 深 更 烟 鎖 門 8
昔室 羞 穿 揚 漢 二月 江 十三 初 入 萬 年 宮 可 憐 周 堂 西 陵 哭 不 去 分 香 賣 履 中 二
玉 顏 進 牧 米 題 詩 薄 命 堂 之 相 深 應 手 提 空 情 金 合 子 九 原 封 杷 史 為 傳 後 讀 史 有 年
[梅村詩集卷十一 此詩 題 梅 遺 山 讀 佛 語 副 為 七 夕 即 事 七 夕 已 無 諺 詩 作 雅 輩 四 語 為 妻 妃 而 詠 者 也 比 詩 似 詠 順 治 宮 中 董 妃 嫉 妒 第三 鈔 卷4 梅村 禁 出 行 感 柳 敬 亭 過 於 里 間 帥 府 校 榜 軍 記 辭 語 又 過 揚 江 為 趙 營 帥 中 即 焦 遊 知 歡 王 漂 漫 遊 記 略 昫 柳 於 席 上 文 章 與 王 同 定 蒙 兼 故 處 詞 苑 叢 談 日 記 至 帥 營 昔 寺 第]

爭傳婦女媚夫的 總 道 錢 同 封 漢 家 大 家 十 萬 架 此 生 那 得 張 長 門 一
茫 猿 陳 舍 怯 是 飛 歸 王 鞭 按 上 卻 東 西 一 程 樓 塔 生 軟 草 說 羞 去 揚 路 德 進 三 錢 海
居 然 好 女 帶 南 山 仍 拿 國 恨 老 人 君 主 自 己 從 生 的 比 去 唯 在 死 生 焦 至 珍 珠 十 斛 買 琵 琶 金 谷 佳
人 讓 綠 珠 當 年 斷 紅 月 結 不 結 的 散 後 作 上 陽 花 占

廿集欽禮記御覽從略。朝不廢朝，暮不廢夕

周祈　名義考（湖北先正遺書）

一

七襄。大東詩曰跂彼織女，終日七襄。跂又跂予望之貌……襄，織文之數也。詩言跂彼織女，終日織文至七襄，而終不成報我之文章也。詩注未及此。

烏兔。酉陽雜俎曰佛氏謂月中所有乃大地山河影……蓋未然。日陽精金[illegible]澤雨，月陰[illegible]獸也，各相肖耳

周髀。日猶火，月猶水，火則施光，水則含景，月光生於日所照……日光入星存地之交於月星之光何處照……月星本自無光猶鏡日耳

二

野馬白駒。莊子野馬也塵埃也，說者云……田野間浮氣……佛書謂如熱時野馬陽焰。魏豹傳人生一世間如白駒之過隙，注曰景也，是又謂野馬曰景，謂白駒之[illegible]可以為[illegible]野馬之與白駒之為光耳

祥瑞。說文祥福也，瑞以玉為信也……然祥兼福禍而言，易注禍福之祥，漢志[illegible]自外來謂之祥，書亳有祥，左傳將有大祥者，以此禍亦以此。福瑞亦信也，故曰祥瑞。今人概以為福，因說文誤也。僧謂禍福曰造化，究竟曰星辰，不知造化星辰亦兼禍福二者

世……浩劫有南宮殿大浩劫也，杜詩浩劫因王造，今人謂以為累世窮之說，是道經謂[illegible]浩劫為一世之義，又訓以為之訛

三

南北畫派。古今之大勢，東漢以前畫萃於北，魏晉以後隋唐以下之英華萃於南，宋以後元時南北混一，同朝時南北優劣……宋……鄒[illegible]高儒翰林院[illegible]各[illegible]視[illegible]何謂[illegible]之說

朝陽夕陽。爾雅山東曰朝陽，山西曰夕陽。注山東朝日……山西夕日……然是背之謂也。今諸侯見天子，旦見曰朝，暮見曰夕。詩梧桐生矣，於彼朝陽

[illegible]遊 [illegible]、齊東野語 文功臣表序 顏師古注 事不如此好了、然隋文帝一衣帶水之語 皆[illegible]
之用者於長江口了
史記高祖功臣侯者年表序又
然不重為女真族人標榜矣
8優 又 西國彩附會

又曰度虛夕陽 正謂山東西也 —— 張[illegible]臣[illegible]陽之說 如指為晚日

四

四十漢. 金黃華老人詩 招客先開四十漢 其里南稼者 老人耕者三人 共二牛 齊東中歷
而後跟之 第一日為一漢 約可十餘畝地 其一日二牛 謂之漢
帶礪. 漢功臣表 黃河若帶 泰山若礪 文選 何謂若東帶山 河如礪 石猶
帶為治 以為渡之 俗云海枯石爛也

五

主臣. … 說文 臣 牽也 事君也 象屈服之形 … 惶恐乃驚怖和懾懼之 上表者云誠
惶誠恐 是驚怖 稽首頓首 是屈服 亦以此 昧死罪 昧死惶恐 驚服之義 …
要中 史記 張晏 … 主臣 言主驚怖 文選 梁任昉 奏彈曹景宗 先
[illegible] 罪 [illegible] 曰 景宗 主臣 奏 景宗 彈 [illegible] 主臣 [illegible] 沈約
彈王源文 亦然 言主屈服

九夷. 東夷也 見 … 九種 [illegible] 因俗仁而壽 有君子 [illegible] 也 [illegible] 字從
犬 [illegible] 南蠻從虫 其地多蛇 [illegible] 北狄從犬 西羌從羊 性
[illegible] 犬羊也 至不及東夷也 [illegible] 又因謂之夷 [illegible] 君子 [illegible] 也
小幼. [illegible] 俗語之小幼 [illegible] 於女 [illegible] 為小備 不知幼之
自來 [illegible] 謂子 [illegible] 也 [illegible] …
奶 [illegible] 表. 俗語 [illegible] 表子 [illegible] 為奶 [illegible] 表 [illegible] 之 [illegible] 表 [illegible] 外 奶奶
表 [illegible] 為奶 [illegible] 之 [illegible] 奶 [illegible] 人
虔婆 [illegible] 姑. 方言 謂賊為虔 虔婆 猶賊婆也 … [illegible] 也 [illegible]
不正也 … [illegible] 姑 猶不正之婦也
生旦淨丑. … [illegible] 而不 [illegible] 及優 [illegible] 雜 [illegible] 女 [illegible] 謂 [illegible]
[illegible] 之 [illegible] 生 猩也 [illegible] 也 … 旦 狚也 … [illegible] 猿 [illegible] 狚 [illegible]

五張刑時於明太祖 出處
明紀小史卷一詳載周
周昕金衍 ←…… 左忠毅公年譜 附獄中刑具
鐵鎖 用刑之具凡五 一械也……一鐐
……一棍……一拶……一夾棍

淨猙也 廣韻似豹 一角五尾 又云以猙為獸 丑狸也 廣韻犬性猙……誤
俗儒之人好の獸也……

六

夢…文中子曰至人無夢 佛地論曰擁心無明 無夢故可無寐則眠
病力力疾 後漢書傳之病力謂病甚者 杜詩力疾坐清曉 謂強病而起
強之
為古紙字 說文謂為見書不知量也 左傳為史疏之二為字乃古紙字之訛 紙自
應當之極同道所以之譯

七

左袒為劉 周勃袒左袒右之以定觀其從之所 安在亦安劉也 史記
軍中袒右為王呂者 其左右和寧為定王者是不然也 漢書師古注為劉者
袒而立於左 袒呂者則袒而立於右 社稷存亡之所繫 以定社
稷之安危 從之重序於此可見矣 關中為景故見其說如此
宮刑 男子割勢 婦人幽閉…尚書劓刵椓黥…說文椓去陰之刑也

八

陰陽二體 卵古文作卵 來可切 男子勢也 象形…也 古作也 言野女陰也

十一

白蘋之 白居易詩楓葉荻花秋瑟瑟之…誤以瑟為碧…楊用修解
瑟為碧珠 不當 秋瑟瑟之為瑟之乃謂碧色也矣 又按……之謂之瑟瑟之…
楓葉荻花秋為秋時所吹瑟瑟然也 陸放翁之應 楊用修所說甚佳

Mme Bovary, IIIe Partie, ch. 8: "...puis d'une voix distincte, elle demanda son miroir, et elle resta penchée dessus quelque temps, jusqu'au moment où de grosses larmes lui découlèrent des yeux..." (Conard, pp. 447-8)

8 揚州[illegible]《 》丁[illegible]傳[illegible]以[illegible]字[illegible]門[illegible]文兼采[illegible]姬[illegible]日[illegible]七[illegible]姬[illegible]曰不肯[illegible]門自[illegible]身[illegible]日[illegible]不[illegible]絕[illegible]女子 姬[illegible]日[illegible]人[illegible]

張潮 虞初新志

人生[illegible]至16[illegible]
[illegible]

（[illegible]）

一

魏禧 姜貞毅先生傳. 改謫[illegible]……[illegible]曰[illegible]子[illegible]……先上疏極諫……上大怒……[illegible]一[illegible]敲五十一[illegible]敲五十杖二十[illegible]曰一[illegible]幾死……終不肯[illegible]……上大怒謂若輩[illegible]……（[illegible]）

魏禧 大鐵椎傳. 一鐵椎[illegible]刀[illegible]宋將軍曰[illegible]吾[illegible]客[illegible]呼曰椎[illegible]人[illegible]

（[illegible]口技[illegible]）

王思任 徐霞客傳. 饑思飯[illegible]日[illegible]遇[illegible]即飽

林嗣環 秋聲詩自序. 京中有善口技者……遙遙聞深巷中犬吠聲 便有婦人驚覺欠伸 搖其夫語猥褻事 夫囈語 初不甚應 婦搖之不止 則二人語漸間雜 牀又從中戛戛……夫叱大兒 婦亦抱兒溺……溺缾中 溺桶中[illegible]

（忽一人大呼火起 夫起大呼 婦亦起大呼 兩兒齊哭 俄而百千人大呼 百千兒哭 百千犬吠……）

小青傳. 虎林某生姬也 家廣陵 與生同姓 故諱之……尼曰是兒早慧福薄 乞付我作弟子 即不爾 勿令識字 可三十年活耳……年十六從生 生豪公子也 性嘈唼憨跳不韻 婦更奇妒……婦之戚屬某夫人者 才而[illegible]……後夫人憐之……指姬背曰 好自愛[illegible]……姬曰 夫人休矣 妾幼夢手折一花 隨風片片著水 命止此矣……身存[illegible]為[illegible] 徒供群口描畫耳 夫人後亦從宦遠方 姬[illegible]聞[illegible]婦欲[illegible]未幾 遣婢[illegible] 姬[illegible] 婢去 擲藥牀頭 笑曰 吾固不應生 亦當以淨體皈依 作劉安雞犬 豈以一盃鴆斷送耶 然病益不支 水粒俱絕 日飲梨汁一盞許 益明妝冶服 擁襆欹坐……終不蓬首偃臥也 忽一日語老嫗曰 可傳語冤業郎 覓一良畫師來 師至 命寫照 寫畢 攬鏡熟視曰 得吾形似矣 未盡吾神也 姑置之 又易一圖 曰 神似矣 而丰態未流動也 若見我而目端手莊 太矜持故也 姑置之 命捉筆於旁 而自與嫗指顧語笑 或扇茶鐺 或簡圖書 或代調丹青諸色 縱其想會 久之 復寫一圖 圖之 果極妖纖之致 笑曰 可矣 師去 即取圖 供榻前 爇名香 設梨酒奠之曰 小青 小青 此

子五 彭士望九牛壩觀[illegible]記：思重夢一婦人仰臥臺上[illegible]八[illegible]反[illegible]
[illegible]又[illegible]又[illegible]
子三 [illegible]一[illegible]不[illegible]久之[illegible]一人[illegible]
[illegible]

中[illegible]兩情了一[illegible]……[illegible]十八年[illegible]集……
[illegible]生[illegible]……[illegible]
[illegible]第三[illegible]第一[illegible]又[illegible]
[illegible]……[illegible]不以[illegible]不[illegible]又[illegible]
……[illegible]以二紙[illegible]詩稿……共十
二篇古詩云……[illegible]情不[illegible]……絕句云[illegible]
大士[illegible]生[illegible]一[illegible]人[illegible]
[illegible]入[illegible]上梅花三百[illegible]一時[illegible]
[illegible]
……[illegible]
小[illegible]……[illegible]不[illegible]一[illegible]
[illegible]……天仙子詞云[illegible]一[illegible]
[illegible]一[illegible]
[illegible]云……[illegible]三[illegible]……[illegible]中[illegible]
[illegible]
[illegible]……
[illegible]不[illegible]……[illegible]
[illegible]……[illegible]一[illegible]
[illegible]詩集小傳[illegible]……[illegible]
[illegible]一片[illegible]……張山來曰……[illegible]□[illegible]
[illegible]小[illegible]云[illegible]小[illegible]
[illegible]
杜濬[illegible] 陳小憐[illegible]……[illegible]
[illegible]

[illegible] 后妃傳 [illegible] 第十三 [illegible] 五代 [illegible] 后妃傳 [illegible]

[illegible] 小憐 [illegible] 時年五十餘…… [illegible] 不 [illegible] 小憐 [illegible] 時小憐年始十七 [illegible] 小憐 [illegible] 三十年 [illegible] 相反…… [illegible]

六

[illegible]

二十

[illegible] Ian Fleming, *Goldfinger*, ch. 22, p. 222-3: James Bond "They

＊日代□中州頌組史卷二十一記竊賊自道其精於扒手，與此節可參 told me you only liked women!" Pussy Galore ('a beautiful ~~tut~~ bull-dyke'): "I never met a man before!"

相思必減餐……以筆墨交我，以紅顏貽我，皆為衰遲云乎哉也……近日論書家姻家無論人奈何，以其燒五花，讀歎簡中晦朦昧何以進至人雅者，聲不再長，少學悟之假，滿城是病，諸談狂歡不得明，解韃靼之略，如今何須論月之言煙之息，告乃至同於淡也……吾友賈靜子雖瞽人也，謂吾不達名利何，倉之汝余誦之，曰：秦何於腹中讀書，法不過一眼之殘，不若不比而觀……李腹有書誦至十數，聽者不如指，餓死求人……原父言論，李生曰：今世惟誦而相持者也，曰：古人名詩曰刀，以其能殺人也；執戟以……亦以示道也，余曰：執戟以求，目貝誦之，若執十戈以求貝，為誦之矣而已矣。＊ ~~張山來曰：吳之桂未……~~

（疑是虞山人）

十、魏學洢《核舟記》：明有奇巧人曰王叔遠……嘗貽余核舟一，蓋大蘇泛赤壁云……通計一舟，為人五，為窗八，為箬篷，為楫，為爐，為壺，為手卷，為念珠各一；對聯、題名并篆文，為字共三十有四，而計其長曾不盈寸，蓋簡桃核修狹者為之。張山來曰：眼鏡中所謂顯微鏡者，一器之細，設之大如棗栗，由此推之，則一核未嘗不可設為東瓜也〔自註十美圖〕

十六、寄園寄所寄記：桃核念珠……核工記……

十七、鈕琇《觚賸》（亦有金老刻桃核為東坡遊赤壁）

十三、黃周星《補張靈崔瑩合傳》：年長不娶……靈歎曰：君他日中之人，豈為君來耶……世之但自古來寂寞佳人多矣，聊以此報君耳……靈曰：固然，今見其人，其眼之如千年中，乃為才子佳人者惟李太白之崔瑩……陽雖不才，然自謂似之……以外似不難為……張君瑞耳……新人方諾來校士……虎丘諸生靈……乃大言曰……且此後能號為佳人之名亦能稱為才子之名乎……宸濠……傳〔亦與《十美圖》〕……已選得九人，尚虛其一……九美者廣陵湯之謁姑蘇木桂……季生檢人也……進曰：十美缺一……得崔一人……即崔瑩也○王紹德記緣冤、折麥時……不知出自何典……張山來曰：吾聞自先之絕妙好詞……緣自別之報俗語至以討笑……當為此，則此等只以為……不容增減耶

十五、周亮工《書鈿閣女子圖章前》：韓約素，梁千秋之侍姬……同時長洲王修微、楊宛若、柳如是皆以詩稱……然實傳所收名媛……以形容之……最長之文字二十……此少千餘言也

十七、孫嘉淦《南遊記》：雪泥……經四月八日為於此日……大和尚曰：讀書學道……行劍而相統者，可三百人……錄儀術仰寄姆謹……所講者……聊以為訓……云不必……而不必究解……雲汝……云笑而已……此論而禮……名為學佛……且各十餘條……枝格……若不足……氣象……下賤……所注○少年……而……坐而進……妹曰：數……人嚼以二……一……目之……以……露……鼎……食而嬰……到……○中山公……者君……宏若為人代狀

*參觀戰國策一秦策：大王覽其說，而不察其至實。案至即實字，李[illegible]把使其實，郭注實猶為至。[illegible]東方朔傳[illegible]至也，師古曰：至，實也。至字古讀若質，不察其至即不察其實。後人誤會至字之義，張儀[illegible]即作不計其實。

王念孫　讀書雜志

逸周書一

度訓篇：揆掌于竟。王氏據程以竟為競之訛。競，彊也，強也。案競古通竟，不煩改字。史記篇：競進爭權。墨子[illegible]篇：竟士為[illegible]。

武稱篇：美男破老，美女破舌。王曰：群書治要引破舌作破少。案舌當為后。莊左傳閔二年：內寵並后，外寵二政（政如政事之政，不讀為政正之政，說見經義述聞）。隸書后字或作舌（漢魏碑文君祥如后[illegible]）。段氏說文注曰：舌后字易互訛，如左傳舌庸訛后庸，周書美女破后訛破舌。

大開篇：禱無憂玉。引之曰：憂字義不可通，憂當為愛字之譌。愛者，惜也。哀二年左傳衛大子禱曰：佩玉不敢愛。

Osbert Lancaster, Pillar to Post: "Banker's Georgian" "Fan vaulting ... an architectural device which arouses enthusiasm ... on account of the difficulties it has all too obviously involved but which from an aesthetic standpoint frequently belongs to the 'Last-Supper-carved-on-a-Peachstone' class of masterpiece" (The Penguin Dict. of Modern Quotations, p. 128).

Vasari, Lives, Everyman's Lib. II, p. 109, Il Roggio.

逸周書二

武順篇：貌而無比，比則不順。引之曰：比象傳曰：比，輔也，下順從也。履統曰：比者，順也。管子五輔篇曰：比順以敬。是比之順同義，不得言比則不順。比當為北字之譌。北，古背字。

文政篇：遠慎而近頑。念孫按：慎，誠也。小雅白駒、巧言二篇毛傳同。頑即貌字。史記商君傳：貌言華也，至言實也。*孔注周祝篇曰：貌謂學實華謂虛，遠誠慤之士而近虛華之人也。

皇門篇：是人斯乃讒賊媢嫉，以不利於厥家國。譬若匹夫之有媢妻，曰予獨服在寢，以自露厥家。今本作婚妻，此後人妄改。孔注云：媢，妒也，則本作媢妻明矣。方言曰：露，敗也（昭元年左傳：以露其體。莊子漁父篇：田荒室露。荀子富國篇：田野荒而倉廩虛。[illegible]露字或作路。管子四時篇：國家乃路）。媢妻者，嫉妒之妻也。孔注：自露於[illegible]云美子[illegible]。○媚夫有邇無遠，乃食蓋善夫，俾莫通在於王所。引之曰：媚當為媢（說見管子[illegible]訓[illegible]，說文，史記[illegible]傳，漢書外戚傳：妒媢或作妒媚）。食當為弇。

百一居士壺天錄[illegible]一則[illegible]說俗[illegible]大凡惡婦[illegible]困[illegible]范某[illegible]婦，其妒[illegible]乃近之[illegible]

*韓詩外傳卷五 王者何也 曰往也 天下往之謂王 …… 四統者俱而天下往之 四統者亡而天下去之 往者謂王去者謂亡

**即以謂之往 as passive

逸周第三

時訓篇 鷹化為鳩 引之曰 鳩本作鵻 鵻 祝鳩也 北戶錄引此可見後人習聞月令之鷹化為鳩 改鵻為鳩耳 鵻乃錯之僞字 以後說詳 鵻誤之鵻

諡法篇 仁義所在曰王 孔注 民往歸之 王字當作往 廣雅 歸 往也 往 歸也 仁義所往 猶言天下歸仁耳 莊三年穀梁傳曰 王者 民之所歸往也 呂氏春秋下賢篇 王也者 天下之往也 [管子刑 法意] 歸而往之是為王 *大雅板篇 及爾出王 毛傳 王 往也 呂氏春秋順說篇 桓公則難與往也 高注 往 王也

逸周第四　按如縭在補

祭公篇 女無以嬖御固莊后 女無以嬖御士疾[莊士]大夫卿士 孔注 固當為婟 說文 婟 嫪也 廣雅作嫭 妬也 婟作固 猶嫉作疾 緇衣[葉公之顧命]曰 毋以小謀敗大作 毋以嬖御人疾莊后 毋以嬖御士疾莊士大夫卿士 皆作疾

周祝篇 石有玉而傷其山 萬民之患在口言 此兩句本在寶上 文子符言篇 石有玉 傷其山 黔首之患固在言 ○ 時之行也 動以徙 不知道者福為禍 勤字當作動字 文子符言 言其動也徙 人不知 動以徙時者卻 福今反為禍也

戰國第一

西周 周冣謂秦王曰 為王之國計者 [illegible] 秦 韓魏攻周 周室與天下俱罷 [illegible] 不橫行於周矣 梁 [illegible] 人所加 與我為也 謂秦為天下所罷也 秦策曰 吳王夫差棲越於會稽 死於干隧 言為勾踐所禽也 韓非子外儲說左曰 名與多與之實少 言名為多之 與之謂 齊策曰 秦假道以梁為齊戰於 [illegible] 言以梁與齊戰也 孟子公孫丑曰 得之為有財 古之人皆用之 史記淳于髡傳曰 豈寡人不足為言耶 皆與罷之意

*大概見有active & passive．知則僅active之

秦策

甘茂之亡秦之齊．蘇代偽為（謂）齊王曰．案偽為即為謂也．為曰或謂齊王也．齊策公孫閈為謂楚王曰．趙策蘇子為謂齊王曰．謂為通．秦策秦令周最為楚王曰．墨子魯問篇．為魯陽君曰．孟子公孫丑．而子為我願之乎○楚~~王使景鯉~~王之威亦憚矣．高注．憚難也．案憚赫威之名．莊子外物篇．憚赫千里．非謂之因畏懼也

齊策．孟嘗君在薛荊人攻之節．齊王知其顏色曰．案呂氏春秋報更篇作齊王知顏色．高注知猶發也．此謂發動．急先君之廟．而顏色為之動也．齊策宣王大息動於顏色．高注．動猶發也．趙策．趙王不說．形於顏色．管子心術篇曰見於形容知於顏色．呂氏春秋自知曰．文侯不說．知於顏色．高注曰．知猶見也．淮南脩務篇曰．奉一爵酒不知於色*［管子第六．心術下．全心在中不可匿．外見於可知於顏色．異同］

戰國策三

魏策

長平之役．平都君說魏王一節．秦戰勝趙．王敢責垣雍之割乎．王曰不敢．秦戰不勝趙．王能令韓出垣雍之割乎．王曰不能．臣故曰垣雍空割也．魏王曰善．案．曰不敢．曰不能．皆平都君之語．自為問答．是以秦戰不勝趙．臣故曰上．皆無王曰字．而魏王善語前必加魏王曰三字以別之．後人誤以不敢不能為魏王語．故加兩王曰字．論語．懷其寶而迷其邦．可謂仁乎．曰不可．好從事而亟失時．可謂知乎．曰不可．皆陽貨自為問答．是以好從事及日月逝矣之上．皆無曰字．而孔子善語前加孔子曰三字以別之（見四書釋地）史記孔子世家．楚昭王將以書社地七百里封孔子．令尹子西諫．曰無有者三．皆子西語．留侯世家張良對漢王．曰未能也者七．墨子耕柱篇曰不可．孟子告子篇．為是其智弗若與．曰非然也．皆自為問答

史記三

越王句踐世家：吳已殺子胥．道諛者眾．案道諛即諂諛也．莊子天地篇道諛之人．又曰謂己道人．謂己諛人．漁父篇．希意道言謂之諂．賈子先醒篇．君好

又第141游俠傳衆、蓋比喻情景之兩端連系過渡也 twilight zone（dämmerung）之將回通其名及其義：其（將）不同者所二 the only difference，其即其間隔二 expressly, purposively 之不[illegible]別

論使用語書之韓詩外傳作證

留侯世家：直墮其履圯下、棄其之者也。韓詩外傳婦見樓塗內節姑乃其使人追去婦意。史記梁孝王世家平王襄其使人開府取罍樽賜任王后、王后李太后梁惠王篇其不同者乃是冷處也。呂覽忠廉篇將王子慶忌為之驟而不殺、高注、將投其也。〇又以酈生語告於子房曰何如、樂書從宋本作具以酈生語告、曰於子房何如、於言子房以為何如也。齊策、王斗曰於王何如、趙策趙王謂樓緩曰於子何如、史記韓王信傳、二世問曰於公何如、吳王濞傳、上問袁盎曰於公何如、皆謂之謂何如也

絳侯世家：竟不得侯紀多甚恨之、集、恨悔也。商君傳、寡人恨不用公叔痤之說也。范雎傳、秦昭王恨於臣、其子奈何。蒙恬傳、公言是、吾亦恨之。李將軍傳、將軍自念、豈嘗有所恨乎（漢書同、顏注、恨悔也）

史記四

孟子荀卿列傳：梁惠王不果所言、集、果信也（廣雅）中庸、果能此道矣、孟子離婁、果有以異於人乎、果皆即信然也 〇 豈寡人不足為言也、集、不合言也、李斯傳安足為謀、韓詩外傳寡人獨為仲父言、而國人知之、何也

范雎蔡澤列傳、先生曷鼻、按曷讀為遏、鼻丑、偃鼻也、廣雅偃仰也、故徐廣曰曷一作仰。列女傳辯通傳曰齊鍾離春極醜無雙、臼頭深目、卬鼻結喉、是也

史記五

張丞相列傳、高祖患即萬歲之後不全也、集即趙戚也、趙堯大夫雖口其乃所為君主之所患乎

酈生陸賈列傳、終日為語仰天歎曰、集非謂終一日也、猶言良久也。呂氏春秋貴卒篇、所為貴金僕矢者為其應敵而至、終日而至、則與其至同、言良久乃至、高注、終一日乃至失之、素問脈要精微論曰、言而微、終日乃復言者、此奪氣

8 與呂覽在淮南詩序又異

8 呂覽等用、素問之不宜用、科學論之不同文體又

一宋詞紀怪 全三四頁 10 [illegible]明帝報傳如王謂(張相PR521頁).

也亦謂良久乃復言也。良久謂之終日，猶常久謂之終古矣（鄭注考工記曰：齊人之言終古猶言常也）

史記第六

儒林列傳、寬至三公位，從容得久。然從容者從諛也。後董仲舒傳從諛承意。董仲舒以弘為從諛，見漢書史傳贊於周從諛。○固以款言為款，梁款者款也。家之法也（參觀段 漢書順帝紀 各令隨家法、儒林傳 各以家法教授）。漢書藝文志 凡書九家

太史公自序 比樂書以述來古。索隱曰來古即古來也。樂來古即往古也。亦猶說之為說，故之為古，援之為爰也。大雅文王有聲篇 遹追來孝。遹，辭也。來，往也。言其美德之通稱而上追前王之美德也（鄭箋訓遹為述，來為勤，失之。又說經義述聞）晉語 自今以往，呂氏春秋上德篇作以來。呂氏春秋察微篇 自今以往，淮南道應篇作自今以來。呂氏春秋審應篇、韓策說苑曰、史記秦始皇本紀 皆作自今以來

漢書第一

高紀、蕭曹等以沛城保高祖，師古曰：保，安也。謂高祖以自安。據保者依也。僖二年左傳 保於逆旅，杜注訓保為依。史記周本紀 百姓懷之，多從而保歸焉。荊燕吳傳 田生 [illegible]彭越 [illegible]保。莊子列禦寇 人將保汝矣，司馬彪注 保附也。○沛公引兵還北。據廣雅 背 北也。韓子君臣篇 亂至則虐，勝至則北。高祖士卒皆反北之心，即反背也。桓九年左傳 以戰而北。吳語 吾師大北，韋昭曰 北古之背字。師古乃引老子萬物負陰而抱陽，背陰 北 出陰之北，[illegible]也。漢書滅宮傳注 蘇師古。○吏不治八年，萬民與苦甚。據文紀 朕之不明與嘉之，如淳曰 [illegible]也。是也。言萬民苦甚，朕之不明嘉之也。僖二十三年左傳 吾人能濟者其為幾。襄二十九年 是盟也，吾其幾何。周語 [illegible]曰 吾其能幾何 [illegible]此人何

8管子第一、形勢篇：而顏當既修。修當為循（因學者習于循之誤修[illegible]）以九守篇修名而督實，見韓子定法篇、淮南主術訓、後漢書王常傳、蜀志諸葛亮傳評之循名責實）

國語日事。此言書說何。何因謂之

宣紀：骨肉之親粲而不殊。按顏注甚鑿，粲散也。又按成帝紀之表，骨肉之恩，爽而不離。武五子傳贊此語作析而不殊。

漢書二

高惠高后文功臣表：使黃河如帶，泰山若厲。按黃字乃後人所加，欲以當黃河耳。西漢以前無謂河為黃河者，且此誓當以四字為句也。史表無黃字（而坐[illegible]食寡數、循黃白日、毀敗成功）

漢書四

禮樂志：故婚姻之道禮廢，則夫婦之道苦而淫辟之罪多。孟康曰：苦音盬，不固也。師古曰：苦，惡也。按孟說是也。司官司市，則有使卑賤者使也。新注字於民謂物行苦者（廣雅釋詁：[illegible]。[illegible]鹽鐵而賣者，校六十[illegible]日不牢[illegible]，不[illegible]謂之盬。潛夫論浮侈篇以完為破，以牢為行）。小雅四牡傳：盬，不堅固也。高祖紀[illegible]功苦。韋昭曰：功，牢也；苦，脆也。食貨志：器苦窳。如淳曰：或作盬，不攻嚴也。師古乃讀為甘苦之苦，非。亦詳唐風鴇羽傳：盬，不攻致也。史記平準書、鹽鐵論水旱篇、漢書高惠高后文功臣表[illegible]苦惡，匈奴傳[illegible]修苦惡，[illegible]，鹽鐵論用盬惡，管子度地篇：去苦惡。（以大為小，以易為難，皆言禁也）

漢書五

郊祀志：然則怪迂阿諛苟合之徒自此興。師古曰：迂謂回遠也。按迂讀訏，說文：訏，詭訛也，譎詐之也。周書[illegible]子曰迂為誣人。楊雄傳：為怪迂析辯。史記孟荀傳：作怪迂之變。○循武帝紀[illegible]（臣瓚曰，王吉傳同）。匡衡傳：君道循法度。孔光傳：循故事。外戚傳：循許后故事。按循皆當為作循，或由舊章之謂。劉向傳、何武傳、杜欽傳、貢禹傳皆云循故事。

漢書七

溝洫志：虞殫為河。師古注：虞猶度也。按虞猶大也。荀子議兵篇：焉虞

率用賞慶刑罰勢詐而已矣。楊倞注：慮，大凡也。漢書賈誼傳：慮亡不帝制。師古注：慮，大計也。下文曰：慮亡不王。師古曰：慮，計也。無慮皆慮都也。淮南俶真篇高注：亡慮，大數名也。漢書食貨志曰：天下大氐無慮皆鑄金錢矣。趙充國傳：亡慮萬二千人。師古注：大計也。

藝文志：与不得已，當安為此之。師古曰：皆不得也。案：廣雅：賊，無如也。

漢書第八

韓彭英盧吳傳：唯信亦以為大王弗如也。師古斷唯字為句。案：唯讀為雖。表記：唯天子受命於天。注曰：唯當為雖。荀子性惡篇：然則唯禹不知仁義法正。楊倞注：唯讀為雖。史記范雎傳：唯雎亦得謁。司馬相如傳：唯大臣亦以為然。並同雖。又作惟。史記淮陰侯傳：惟信亦為大王不如也。韓長孺傳：唯天子亦以為國器。金安上傳：唯上亦雅重焉。師古注皆失之。

荊燕吳傳：使人閒招。案：漢書鄒陽傳注曰：閒，私也。史記項羽紀：沛公道芷陽閒行。漢王閒往從之。王可以閒出。皆謂私也。師古注失之。〇豈不危哉。案：史記作偉哉。危讀為詭，異也。張衡西京賦：豈不詭哉。

楚元王傳：臣幸得託肺附。師古注：說肺附，肺附者，一說：肺，附，肺札附於大材木也。案：說文：柿，削木札朴也。作肺者假借字耳。小雅角弓箋：附，木桴也。正義：桴謂木表之粗皮也。田蚡傳、衛青傳等皆言肺附，謂帝室猶木之親，如木皮之託於木也。作肺腑者誤，亦不可通。〇不可勝原。案：原者，量也，度也。師古注為本數，非也。廣雅：諒、量，度也。宋玉神女賦：志未可乎得原。韓子主道篇：下不能原。王莽傳：功無原者賞不限。東方朔傳：畢數訟愆不可勝原。

漢書第九

淮南衡山濟北傳：使為離騷傳，旦受詔，日食時上。師古曰：若毛詩傳。案：傳當

女富人以爲豐

如傳之賦字連,如使緯繹繩繹,定能且受詔而作賦成,與東漢紀等武紀、皆誦吟並歸叙正作繩繹也

賈山傳:瞽史誦詩。案上段云「瞽誦詩」,此不兼史言史,工誦詩乃瞽之事,與史之詩(襄十四年左傳,史爲書,瞽爲詩,周語,瞽獻曲,史獻書,師箴,瞍賦,矇誦。楚語,史不失書,矇不失誦)大戴禮記保傅篇,瞽夜誦詩;列女傳母儀傳,夜則令瞽誦詩。後漢書馬廖傳,引署東觀儀,以爲瞽人夜誦詩。○唯陛下財幸,察財少也,亦作裁。讀書雜志謂陛下裁幸。鼂錯傳,裁察~~[illegible]~~財擇;張安世傳,財哀;李尋傳,唯財留神、

漢書第十

李廣蘇建傳,前以降及物故。注物與歿同,謂死也。楚元王傳,物故流離;夏侯勝傳,百姓物故流離。皆與字平列,注說不知物爲歿之借字,求之愈深而失之愈遠

漢書第十二

毛詩作寧或滅之

谷永杜鄴傳,詩云:燎之方揚,寧或滅之;赫赫宗周,褒姒威之。案鄭箋以威爲寧能,師古以爲甯誤,能者乃也。左傳昭十二年,中美能黃;史記淮陰侯傳,能千里而襲我,亦以罷極。太史公自序之倍本物,紀猶惠勢,能亦爲乃,而長乎寧亦乃也。能寧古通耐。

漢書第十四

游俠傳,萬章曰:吾以布衣見哀於石君。哀,愛也。呂氏春秋報更篇,人主胡可以不務哀士;淮南說林訓,鳥獸之所生,高誘注並曰哀愛也。樂記,肆直而慈愛者,鄭注愛或爲哀,愛子既哀,見愛之義哉於不錯。形勢篇,愛作哀之誤:當爲使

漢書第十五

西域傳. 漢書西域者參以錢. 師古曰以錢擇錢也. 胡三省曰. 不出其錢也. 案錢者何也. 哀十六年左傳. 國無錢也. 史記伍子胥傳作國無錢也. 景紀曰令亡器者出錢. 武紀曰. 民當出錢. 又去以去. 宣紀曰. 更加賦. 罷家業. 復年弟. 毋令出錢. 高五王傳. 悉以賜民不出錢. 趙廣漢傳. 小民出錢. 師古曰. 無出常賦也. 管子明法解篇曰. 孤寡老弱不失其職.

管子第一

七法. 不明於心術而欲行令於人. 猶倍招而必拘之. 引之曰倍與背同. 招. 射之的也(呂氏春秋本生篇. 萬人操弓共射一招. 別類篇. 射招者欲其中小也) 拘當為射字誤.

管子第二

宙合. 其廣大也不究. 其小也不塞. 尹注. 究窮也. 案究為窮字之誤. 窮不盡也. 塞不容也. 廣雅. 窮究也. 見昭十一年左傳. 呂氏春秋適音篇. 淮南本經篇. 原道篇. 俶真篇、(詮言篇) 大戴禮王言篇. 布諸天下而不窮. 內諸尋常之室而不塞

樞言. 能善游者死於果池. 善射者死於中野. 案果為梁字之誤

管子第三

法禁. 莫敢超等踰官. 漁利蘇功. 尹注. 因少構多謂蘇功. 蘇生息也. 按蘇者取之也. 離騷. 蘇糞壤以充幃兮. 王注. 蘇取也.

法法. 凡赦者奔馬之委轡也. 毋赦者痤雎(同疽)之礦石也. 案礦當讀? 御覽兵部四十九引作礦石. 非也. 當從群書治要及御覽刑法部十八引作砭石 ○號令必著明. 賞罰必信密. 案密當作必. 八觀篇曰. 賞慶信必. 則有功者勸. 九守篇. 版法解. 皆曰. 刑賞信必. ○君父不智也. 按古智知字通. 人但知智慧之智或作知. 而不知知識之知又作智. 墨子節葬篇. 智不智. 經說篇. 此臣不智其處(此篇內智字多即知字. 耕柱篇亦然)

大匡。君必不能待也。尹注：待，猶擋也。引陳奐：待，禦也。魯語：吾誰云待之。楚語：吾獨何力以待之。韋注並曰：待，禦也。昭七年左傳：晉師必至，吾無以待之。孟子梁惠王：諸侯多謀伐寡人者，何以待之。

管子第四

中匡。安卿大夫之家而後可以危救敵之國。引之曰：救與仇同。集韻：仇，讐也，匹也。朱作求仇

管子第五

戒。任之重者莫如身，塗之畏者莫如口，期而遠者莫如年。以重任行畏塗，至遠期。按而字當作之。群書治要、北堂書鈔收作，文選陸機長歌行注引此並作期之遠也。○東郭有狗嘊嘊，旦暮欲齧我，猳而不使也。尹注：猳謂以木遮狗，取影為象，即圍家也。云易牙絕能止因隨家，此不為害，故設去之也。張榜注用猳字，宋本朱本作枷，是也。以木遮狗，故當為枷字明甚。正文作枷亦可知。但注讀旦暮欲嚙我枷為句，皆非。說文：迦，迦互，令不得行也。枷狗不得嚙人云。

~~管子第六~~

君臣下。兼上下以環其私。案：環，營也。亦作還。韓子五蠹篇：自環者謂之私。說文引作自營為厶。人主篇亦云以環其私。管子山至數篇：大夫自還而不盡忠。吏兼。公孫鞅考之不還私。

管子第六

小稱。務為不久，蓋虛不長。按：為即偽也。朱[illegible]年左傳為將改之者。○又：若毋忘出如莒時也。又：管子毋忘束縛在魯也。又：甯戚毋忘飯牛車下也。案：上二句當依群書治要作出而在於莒也、束縛在於魯也。

管子第八

小問。日者臣視二君之在臺上也，口開而不闔，是言莒也；舉手而指，勢當莒

也。」臣竊觀小國諸侯之不服者，唯莒於是。臣故知之。」尹注：唯莒不服於是焉之。集尹未曉於是焉字同訓。莊八年公羊傳：吾將以甲午之日，然後祠兵於是。即焉也。僖十五年左傳：晉於是乎作爰田。晉於是乎作州兵。晉語作焉作轅田，焉作州兵。西周策：君何患焉。史記周本紀作君何患於是。呂氏春秋季春篇注：焉，猶於此也。聘禮：焉盈容。三年問：於先王焉為之立中制節。皆言於是也。［餘編上。老子十七章：信不足，焉有不信。言於是有不信也。王弼本作信不足焉，有不信焉。誤］

曾紀澤 曾惠敏公文集

一

〈鄉雄說〉："觀漢營之將帥，乃伏處於新疆之幕府……以雄之冠而生於此土
柳又易說……後之言者以為孔子大聖人也，然時應佛肸公山之召，猶仲良
相也。孔子許管仲一匡九合之功，而嘗告其子以何以稱公之賢邪？以君臣之紀為正
其正姬之諫也……柳宗元黃伊尹五就桀曰：不度其要而以生民為心者
寡其在今乎？以漢之興廢為意，東西而南北，學之而識道之所以然者
據太常士名之教者，說左氏之言注詳備說……說揚雄答劉歆書謂曰厄
月集之後，五帝八荒之說，宗鄉高里之地，稱其宗子之名，莫不出其數，鄭璩源
云云

擬陳伯之答鄉里書："今人稍聚斂財振，以國土與他人，恐由為是而國獎之削
說，所謂背漢而歸匈奴也……始於時事之背，不可中止，覆亡於頹勢所必
然乎

二

〈文法舉隅序〉："數十年來，中外多事，號識時之士者，各挾其學以自矜……然而談
學者未有讀文法者也，於讀書作文之法，猶剌骨髓而牽轡不能……以當
轍莫能分別，言奈何哉，輯錄閒文法得以求教之……同文館總教習丁君冠
西，手其編示余……嘗泰西之輪軒，方軌於中華，五千年來未有之創局也……竊
考泰西國體之文字，殊不若儒之所以經緯於此，亦以其實而讀之，亦所以經緯而
民之也。今之學者不恥小藝，能通為處物者大之術，以其文飾一旦有事，能適於時
其士大夫折衝樽俎之材而用之，將何從而求諸……"

〈西學略述序〉："總稅務司英國赫君鷺賓，採泰西新出學塾應用諸書十六種，
屬英國儒士艾先生約瑟譯以華文……吾人而思考於西學者，以余
推惠，就其說，此編為可也"

*?

大英國漢文正使梅君碑銘：同治末年，紀澤廬居[illegible][illegible]，[illegible]員[illegible][illegible]，以[illegible]暇時間與英吉利語言韵音和頗涉之，謂試取泰西字母切音之法，輒[illegible]出入而竟不會通其之[illegible]，頗能辨英國語言文字……光緒丁丑服闋，以承襲侯爵來京，覲[illegible]僑寓[illegible][illegible]東南……於是英國漢文正使梅君輝立[illegible][illegible][illegible]君約南常[illegible]見訪……繼學之士，英國艾君約瑟、德君約翰、美國丁君韙良，亦先後[illegible]的訪交，不[illegible]君尤精漢學……[illegible]閒[illegible][illegible]為一[illegible]，以正中華音學之[illegible]，為補[illegible][illegible][illegible]艾君理學，遂[illegible]於[illegible][illegible][illegible]嚴*之[illegible]，[illegible]遂[illegible]不研精探討義諦至[illegible]……君諱光輝三字曉堂……銘曰：[illegible]重[illegible][illegible][illegible][illegible]九[illegible][illegible][illegible][illegible]，亦何常師……劼剛先生諱之[illegible]……[illegible][illegible]白[illegible]國[illegible][illegible][illegible][illegible][illegible][illegible]難[illegible][illegible]因[illegible]語人。……[illegible][illegible][illegible][illegible][illegible]

三

倫敦致總署總辦論事三條：其一，[illegible][illegible][illegible]英里，[illegible]西人視為中國之實已極無疑……又不有保[illegible]英里者租界[illegible]……[illegible][illegible][illegible]時[illegible][illegible][illegible]，[illegible][illegible][illegible]英里[illegible][illegible][illegible][illegible][illegible][illegible][illegible][illegible]租[illegible]時[illegible][illegible][illegible][illegible][illegible][illegible][illegible][illegible][illegible][illegible]不[illegible][illegible][illegible]……[illegible]一[illegible][illegible][illegible][illegible][illegible][illegible][illegible][illegible]之[illegible]

又致總署總辦：西貢口岸緊要……至勢斷非中國一省[illegible][illegible][illegible]回。又越南、緬甸、法國接境中國之[illegible][illegible]，斷宜[illegible][illegible]之說，中外重臣[illegible][illegible]政務，領事不能[illegible]，總督亦不能議之於外部也。惟設領事亦有數益……一，[illegible]該國[illegible][illegible]中[illegible][illegible]該處[illegible][illegible][illegible][illegible][illegible][illegible][illegible]之好處一也……[illegible][illegible]一[illegible][illegible][illegible][illegible]之[illegible][illegible]一，領事實能[illegible]保護商民……二也……領事[illegible][illegible]情[illegible]文[illegible][illegible][illegible][illegible][illegible]之[illegible][illegible][illegible]三也……如今紀澤派人[illegible][illegible][illegible]駐[illegible]之[illegible][illegible][illegible][illegible][illegible][illegible][illegible]以[illegible][illegible][illegible]西洋[illegible]情[illegible][illegible][illegible][illegible][illegible]和平[illegible][illegible]領事也

四

巴黎致總署總辦 西洋此時不甚可虞 恭親王謂遠地郵遞亦須實情
森比德堡致總署總辦 查先議定約時祇有漢文蒙文俄文西文無之
漢文不合則以漢文作準同文譯出……定約時文字重要手簽原定之漢蒙俄
各文互異必須辯論
森比德堡致總署總辦 來條所述已年當實之語雖前十數年亦可比較是否
據京內報分條告布第除來後張本只刀兵之爭不過神道
倫敦致總署總辦 論第三條 葡人之於澳門僅係占據為已否甚屬分明於
中國則以租住之名為屬下之地尚可……而來據之約葡人求多數要求
澳門設立領事一條較為顯當時問總署來經允准其恩令駐港領事管理
彼時僑民港領事派到澳門領事之權……以不妨礙上海租界之例設
立發領事等之委員暫令駐同……請督理其事件

五

巴黎致陳俊臣中丞 西洋諸國越海無量由旬以與華交接此乃古來
未有之奇局 中國士大夫重畏之如神明或藐之為犬羊均非也……彼族卯亦然
亦為禮樂教化之國平人不能言語之談之為本於其商賈鍛練操精熟
然又安可因其禮樂教化之不同而遽據前聞摭拾之以藐之……惟西人
之敬業安分守禮之徒工商兵士之眾皆能……
若本國數千里之人不厭詳細請去論問諸難以集多端為之譯輯相授
……以及……隨時寫日記
等譯署不足……何由……刊印集一冊以資一覽
巴黎致曾……之疑敝乃在格學算學……
柳精學上用功……他

其作の格
論說再改評竹窗筆史。我見筆者記之名責任甚重，然於陳季同金楷理之外，亦另
另未見攜帶之翻譯之人，係通翻譯之奧窯。陳金二人本未必能勝，且同為
讀此書之人，亦宜用翻譯之人，當時何用當世誤會之譏議也。

歸樸齋詩鈔

戊集上

等身自在詩婦。歲首新禧二月朔，是返不覺仁君始之，思亦至則於左宗企之雋，
疑俺与龍合處如幾乘應銘，縣寸是陳約地何為與試其節這為寫空山
峭石詩一　鶴以府時之甚里其龍錄其篆勢二
去橫縱。過霧濃烟障碧虛，奔鯨破浪不東流，萬錦貝錄萬幅裏千里
江山一瞬中，島嶼籌議來洋舶，梯航多局蔣鴻濛，中原指顧殲群
盜，籍海揚帆東海東

戊集下

來蕭廬南。煙霧所為饑飩眼，花霧斷後上新題
中秋憶祭疏窗。更掃風牌茶碗，見豈迷蕪鏡廊深花
題周寄農文思堂詩集。先子強壇遂數雅語，當年指是蘇師不敢請
多利清重之式，當卷大賞之，時語書在陽抑宗旁黃永治，亦為賀雪南署移
稽賞并錄白東坡兩小詩

己集上

次韻答鄧節仙丈。株鋒系遠移守逸結局消除膝上論詩（京口羅京
並承功何補，壯不如人老更悲）
山川家鄉江河萬古慶史詳無友，四野家睡喜望皆關非三島部線原來攬九
州南北同數，聯運海古今紀，波瀾月卯望洋向君嘆何補，且過其山評得勝

此

我資臘月到滬兼西回諸君長接受國土重為良辰路見老人道為此詩重浮雲
散大九州[illegible]叢弟回荷丁休說閱白雉陳[illegible]陛[illegible]猶春況迴憑樓閬苑
[illegible]隱仙靈重教出[illegible]幕御烟浮從來忠[illegible]盡[illegible]訝[illegible]王回[illegible]
[illegible]樓李六客[illegible]東[illegible]要[illegible]覺[illegible]樓不枝策新來出岫
送[illegible]村田家[illegible]安[illegible]樂玉[illegible]肯[illegible]口[illegible]同以功[illegible]盡[illegible]
[illegible]隨[illegible]廣[illegible]異[illegible]市[illegible]龍[illegible]
[illegible]策[illegible]為[illegible]二

[illegible]黃鶴上[illegible]仙[illegible]九[illegible]三[illegible]
[illegible]合[illegible]家[illegible]
[illegible]抱[illegible]人[illegible]三

讀[illegible]

次韻[illegible]

[illegible]

已合下

次韻[illegible]

[illegible]

無題并引[illegible]自然[illegible]

胭紅綠抹粉金鑲兼花玉鑲〻之男狗鳥語道池外道東邦來者〻一遊
近高唐日本曙語〻聲西又錯置佛經常貫〻同〻入吳女器黑夷設云隨帘
傳書詢隱語蝦須線句機迴文蓮山巴蜀安長恨不能寄玉怨六年二
鐃王壬南秋妹我實欽吾輩遊觀〻文字於中交攬新花黃轉遷〻者為嘡
的貫同鳴老人以海業人然〻散海〻云吾海東國傳一語新出集說〻費
未見神龍〻

演同生表重詩品二十四首 北海坛漢雕石寶南以隱霧前無瑕 校評 字
尋海鑿礎之極不好至了自川　沈吾 卷是王說傳鬱餘律詩字擬賦告集寒 高古
吾鏡拂塵見以月白主磨琢象如虹 沈錄 烟露[illegible]樹重〻何處綠弥容上峯
餘號未仲閑發了[illegible]仍漢見集說第二壬[illegible]出遍路來賞含卷色信我
領取綠[illegible]無象之了夢、九五吾自含畜自然了[illegible]很業[illegible]不入[illegible]穿裸
[illegible]

迺別著英國大學自校為云學者職女古兒寫通形於手一入年何貴詩通隙有
了[illegible]如了讀通二

次韻答王壬秋、紅海[illegible]將帆作翅 星洋[illegible]以柱為[illegible]一 該[illegible]像贊海王[illegible]詩
律詩從唐宋入二

為潘蘭史司馬畫獅子銘扇索題一律 并引 何者伯人云原[illegible]根運[illegible]獎
獅子絕西域人窮之至奇徑、[illegible]西不持[illegible]鳴呼此其[illegible]以去百獸而霸山林欲養
克如[illegible]雄赤西軍四大毒及空道印度佛[illegible]繪獅子之一角了為鋒[illegible]羅
畫北極〻羅佛朗西日耳曼畫鷹隼英吉利亦取象焉坡生平不曾得見獅子而於屏
風畫獅子讚乃君臣獅而知其之[illegible]詞一何高也〻畫師[illegible]以[illegible]綠
[illegible]上元張燈兒童[illegible]毛蒼狗文字[illegible]而多[illegible][illegible]如斗之毛[illegible]
〻未[illegible]用數久無紀律等支歐羅巴洲八年於西人動物苑中[illegible]所[illegible]見之[illegible]

*小方壺齋輿地叢鈔亦與此本所收使西日記係據原刻本即文亦已略多。又陳俊臣所言校此本為詳，然亦只節錄十之三四，出此之外

~~* H. A. L. Fisher, An Unfinished Autobiography, pp. 137-8: "Lloyd George had strong views about the Englishman's endeavour to do business in any language other than~~

十月次發回吳縣（前編第十帙 甲集中）（叢鈔再補編第十一帙 使西日記 此本與叢鈔所摘錄則無此段）

為徐頌閣宗師子純府試律 ……倫敦議事新政與德劇場 ……技工人……絕少留意其再往女諸姬走公園散步，欲求其當厭倦……

為鄭盦宗師二柄作一律。司譯官文譯之……其果未與時常往來……讀之頗能記憶以來，五月並贈又精之為說……謹繪摘寫其於鑄並寄拆校房之意二

使西日記*

蔡鈞出使須知：駐使於英法二國語言文字皆能通曉，與其人交際，往往比口譯明快且顯得以相示（叢鈔補編十一帙第二冊249頁）

卷一

光緒四年七月二十八日召見紀澤於養心殿東間……西太后問：你幾時由上海動身，要走多少日子……問：你隨行員弁均須留心，嚴束不可與外國爭競，令外洋人輕視。對：臣謹遵聖訓……言中竟無一語……至於通事翻譯人，大半皆是閩粵學生，專通其一國語言文字……問：你能懂外國語言文字？對：臣略識英文，略通英語，係從書上看的，所以看文字較易，說話較難，因口音不能熟悉之故……問：你既能通語言文字，自然可以不倚仗通事翻譯了。對：臣雖略通，總不熟練，仍須倚仗翻譯，且體制遇外洋的事當局……有通事必須傳語言，與外洋字及外洋人之辯詰……不必使臣繙譯之語，將來於外國人談論公事之際，其字義相當亦須繙譯傳述一番，然遇緊要之時，一番繙譯傳述之間，亦可藉此從容籌思，以備對答。英國公使威妥瑪能通中國語言文字，其談論公事之時必用繙譯官傳話，亦是此意*……威妥瑪人甚狡猾……你替國家辦這等事，將來這些人必有罵你的時候，你卻要任勞任怨。對：……中外交涉事件，只須看得清楚，站在第二層，竟須持得穩，不要學那般人……因於保全大局，即如前年洋一案，……的父親是主意，因保全大局，……

known. He held that he was surrendering a natural advantage, if he presumed on his colloquial knowledge of a foreign tongue.... Clemenceau, who had a perfect knowledge of English, affected to be singularly ignorant of the language in public business.... However well an Englishman may know French, a Frenchman will probably know it better... (Sir E. Crowe of the Foreign Office at first tease) that I was one of those Englishmen who knew just enough French to be dangerous!"

cf. W. A. P. Martin（丁韙良[illegible]）A Cycle of Cathay, p. 3[illegible] 記光緒帝[illegible]學英文[illegible]由丁派同文館（The School of Combined Learning）二生為教習 讀[illegible]說[illegible]不[illegible]一時[illegible]外人[illegible]光緒以英文[illegible]而[illegible]注意[illegible]

之時所寫了進宮……為出示金以[illegible]知局[illegible]時京[illegible]士大夫罵[illegible]文館引為同[illegible]國者[illegible]外[illegible]清議內政神明八字……[illegible]國[illegible]是[illegible]國之人 [illegible] 也是國家[illegible]好[illegible]國[illegible]大[illegible]是[illegible]李鴻章沈葆楨丁寶楨左宗棠均忠臣之至[illegible]他們都是好但都是[illegible]子我的都[illegible]不上[illegible]郭嵩燾總是正[illegible]之人[illegible]是[illegible]國[illegible]將來[illegible]太后[illegible]上[illegible]好[illegible]保全[illegible]上[illegible]郭嵩燾是個好人……他[illegible]人的[illegible]也[illegible]了……你[illegible]很[illegible]……[illegible]外國也有總理衙門[illegible]外國[illegible]外部[illegible]中國總理衙門[illegible]……[illegible]你[illegible]了[illegible]……你[illegible]外國[illegible]是[illegible]的……良久[illegible]你[illegible]安罷 // 九月初二日法國公使白羅呢來久談西人男女[illegible]親事[illegible]……[illegible]詢余[illegible]譯[illegible]理[illegible]以[illegible]譯[illegible]之 ○初九日至李和[illegible]談極久李和[illegible]以西字為主勸余[illegible]一冊以通[illegible]余[illegible]西字必須通西文[illegible]譯之[illegible]不[illegible]譯[illegible]一[illegible]加[illegible]之[illegible]以通[illegible]不[illegible]國[illegible]以[illegible]李和[illegible]談[illegible]良久 ○十二日[illegible]讀性理[illegible]好[illegible]朱[illegible]同之[illegible]以[illegible]門戶[illegible]學士大夫[illegible]講求實際[illegible]王之門[illegible]大[illegible]讀[illegible] ○十七日[illegible]年[illegible]太[illegible]不[illegible]西[illegible]西字[illegible]以[illegible]言[illegible]讀[illegible]法[illegible]記[illegible]非人之[illegible]學也余[illegible]西[illegible]師友[illegible]英人[illegible]研[illegible]年[illegible] ○十五日……[illegible]光[illegible]……於中華山川[illegible]物產[illegible]東西[illegible]人[illegible]論[illegible]中國[illegible]光[illegible]爭辯不休[illegible]人也 // 十月初五日……[illegible]余[illegible]好但不甚以洋務為然……[illegible]清議為[illegible] ○十一日張[illegible]編[illegible]所陳六條[illegible]……第五條[illegible]即人[illegible]三[illegible]美國[illegible]學[illegible]之[illegible]

see end.

尤實踐卷一謬黃法蘭亭領星岸、法乃法國駐京大臣阿之翻譯官德蘭則諾述迎解此.

出洋局費纔雜提〔似應僅有八〕宜在中國設蒙養之院……昔年陳荔秋宮保當率幼童出洋紀澤嘗與陳論其弊……云其國君臣上下之分不嚴幼童未讀中國聖賢之書遽令遠赴異域則於西學上之不過為英邦增添士民亦之為各埠洋行增添通事買辦之屬耳……至時引入大半不可中用由今觀之前出洋局幼童赴美者至收效固不如同文館學生與福建船廠學堂上海機器學生之收效多也○十五日寄一函致法蘭亭*云……頃見總署所議領台端一節與貴國為更禮之郁……一切細節未至便可通融辦理……而中國先聖之教男女授受不親……中國婦女並不與男賓同坐，外以為大恥……中國之使者處於西國亦可皆照西國女賓往來……但使臣之妻子朋友可與其妻女坐見者亦不過遇之一揖不可行握手之禮……各國之使駐於中國者其眷屬亦照前之中國婦女往來……各國之人從中華出局劃立一定規矩俾將來中國之使攜眷出洋者不至視為畏途//十一月初三日亨公〔香港總督亨乃西〕昨日函云將遣其夫人來船拜謁內人余答以內人應先登岸拜謁……本日午初仍遣舟迎迓內人登岸……余與亨公談宴甚久內人在上房與其女深談傳達語言談宴亦甚歡○初九日抵西貢……土人所居草屋鱗次西人所居高房華麗如歐洲屋式○十一日同船之人攜帶鴉片內有三件被搜中有鴉片之案不合例船主罰船主照單攤算乃是償保檢稅司可厚其疾之○十二日香港總督不著拜謁彼總督亦不著拜又不出廢法而禮也○二十六日還法滯良久//十二月初六日抵意大利之拿波利島……市肆稠密其男女人比於之驚異兒童百端嘲謔亦猶昔年中國初見歐洲人也

卷二

光緒五年二月初三日偕法蘭亭出門拜下議政院首領甘必達……略談時事甚敬其能言之者以為……數士無理取鬧……亦不以數士橫恣為然……過盡武

八月初五日拜英國大丞相畢根士費爾侯主人見客……單談半點鐘年七十三神氣……

小象……人依以為長城 [illegible] ……不出……[illegible]……三……[illegible]

[illegible] 通商……第二……[illegible]……閏六月……[illegible]……第二……[illegible]

教案詰問……宜主持公道斷不偏袒耶穌教士……各處主持公論……[illegible]……之

[illegible] 將由英國之詆毀教士者日多……以為……[illegible]……教……之棣

後〇二十六日……西人政教多與周禮相合……周禮……[illegible]……西洋

……西洋周禮……[illegible]……西洋……[illegible]……可寶……

西人一切局面……中國……[illegible]……為罕見也//三月初一日馬眉叔……讀

教……[illegible]……可……[illegible]……教……於……

……中……[illegible]……教之……〇二十五日……電報……京……以……

……[illegible]……昨日……[illegible]……因教堂……[illegible]……

國……[illegible]……中國……[illegible]……教堂……日……[illegible]……

巴德……[illegible]……中國於古……[illegible]……以……[illegible]……二十年……

〇閏三月二十二日……[illegible]……人……[illegible]……國……[illegible]……

……[illegible]……國……[illegible]……婦人……[illegible]……國政

為……[illegible]……人心之……也//四月初五日……日本公使……[illegible]……

談……中國……[illegible]……中國……[illegible]……

……[illegible]……*//五月二十六日羅稷臣來談格致之學……傳格師……

……教師……[illegible]……西洋人近日

……中國……[illegible]……乾坤……[illegible]……象……雷……

……電線之理……[illegible]……七日……

……[illegible]……//六月初六日……[illegible]……

……電……[illegible]……電……[illegible]……古人……[illegible]……人

……說//十月初二日……[illegible]……代……洋……人……[illegible]……

……[illegible]……以……[illegible]……

為……[illegible]……〇十二日……[illegible]……人……馬眉叔……

主

……[illegible]……

……[illegible]……周禮……也

見許序 名叢桂山房　　[illegible]

＊什九稗販《[illegible]》未審目者，洪北江[illegible]指曰知其出於董浦[illegible]
（《北江詩話》卷四）

見《癸巳類稿》卷二謂《中庸》、《表記》各著人也，《中庸》注云以人意相存問，《表記》注云皆施以人恩也。下章言夫子粲然[illegible]匪躬[illegible]同人字有此義同。

西人亦以禮人為衡之所[illegible]其人之誠[illegible]可達者，斯即自切當然，不可離也。察上[illegible]
[illegible]

曾侯西日記九月十七日。W. A. P. Martin, A Cycle of Cathay, Pt. II ch. 9 "Notable Mandarins" §6. "Marquis Tseng, a Chinese Diplomat" (3rd ed., 1900, p. 364): In English ... living in the far interior & seldom seeing a white face, he made his way chiefly by the help of grammar & dictionary. Whether owing to seclusion ... or to flattery, ... he was not a little vain of his proficiency, presenting his friends with fans bearing bilingual inscriptions, in verse of his own composition [揮扇贈扇揮毫：學究三才聖者徒，識賅萬物賴通儒。同文況有張騫使 ✕✕

杭世駿　訂訛類編＊

1.《野客叢書》引山谷詩「清談景[illegible]評名理」，而中之此謬自[illegible]已述。東坡[illegible]傳曰：「[illegible]嘗鄉[illegible]」，注：「景，慕也。」《朱子語類》曰：「景行，大道也。」查字亦當是大也、明也，無慕義。景行之為高山仰止，行行仰止[illegible]。○[illegible]之說略曰：東山詩「親結其縭」，縭，婦人之禕也。[illegible]謂縭也。《士昏禮》說「脫[illegible]之縭」，必是結脫者，縭無結也。[illegible]以縭為佩脫，而曰結縭[illegible]治，而曰[illegible]于東廂北枕之際，卸燭解縭之後。又[illegible]九十其儀，九為數之終，數十則[illegible]地之終數云。男女至此之大道，陰陽之始[illegible]也。[illegible]人所謂[illegible]以縭為幃中佩，又以親結縭為母命，非詩旨矣。○說略曰：詩「友于兄弟」之友[illegible]也。字本作友，友大祖也，亦以為友于[illegible]禮。[illegible]人房祖[illegible]大房[illegible]子[illegible]，此說今亦無[illegible]一[illegible]漢人[illegible]作[illegible]，於[illegible]云：「[illegible]」西[illegible]知友于之[illegible]。○四月詩「先祖匪人」，鄭箋朱傳皆釋為「先祖為匪人」，然詩人思其之人，[illegible]子[illegible]先祖以我為匪人乎，何以[illegible]此[illegible]也。如[illegible]詩「[illegible]大[illegible]」，[illegible]人[illegible]人子[illegible]不[illegible]大[illegible]何[illegible]中[illegible]。○[illegible]工[illegible]而[illegible]宋玉九辯「圜枘而方鑿」，[illegible]知[illegible]而[illegible]史記[illegible]子傳作

取驪龍頷下珠　中西合璧詩寄贈丁韙良冠西先生兩正。To combine the reasons of Heaven, Earth, & Man, / Only the Sage's disciple, who is, can. / Universe to be included in knowledge / All men are, should!

＊荀息曰璧則猶是也 亦不可用逸除偏旁 常的 [illegible] 左傳史記凡五見 僖負羈 [illegible] 近之續補上 又作字文 以字重字條 已傳習積誤 並本封 [illegible] 並出其 [illegible] 字作並 借名如

＊如 斂忌哀時命 上同鑿枘於伏羲兮 下合矩矱於虞唐 [illegible] 集韻 七諫 怨世 不量鑿而正枘兮 恐矩矱之不同

方枘圓鑿 枘音芮 柄丁 廣曰 今人作文 輒用枘鑿不相入 其枘鑿本相入之物 惟方枘圓鑿則不相入耳 且其枘作柄尤可笑○金壺二集云 莊子郢人堊漫其鼻 使匠石斲之 今人輒曰郢削 郢正 以匠石之斲屬之郢人 誤○況義子重建 公子蓋名 [illegible] 紀兄待重建大臣不服 以建專年為重而勉力從之也 或作建指 [illegible] 誤○金壺字考云 戴嵩從軍 以長安夜刺 閩胡騎於劍門 [illegible] 舊注 [illegible] 拔刺於宮門 [illegible] 云 出入宮門以入 南史陳文帝一夜內刺閨 [illegible] 判者 [illegible] 相續○ [illegible] 集云 饋遺不受者曰璧謝 並本晉書 [illegible] 僖負羈事 或者 [illegible] 曰完璧 [illegible] 因藺相如完事璧 此 [illegible] 乃 [illegible] 之交際事（詳 [illegible] 出 [illegible]）

2. 蘭子元云 昌邑明君自把琵琶於馬上者 亦北 [illegible] 乃 [illegible] 所彈 以解明君之愁 [illegible] 亦引傳云 ~~琵琶賦序 石崇明妃詞 以兄弟琵琶者 乃從行之人~~ 宋 [illegible] 樓上纏綿曲 李于鱗 明妃曲 皆沿誤作明妃自彈○池北偶談 [illegible] 用 [illegible] 早 [illegible] 之 當小 [illegible] 執 [illegible] 行之役 吳以大 [illegible] 執之 不 [illegible] 從 [illegible] 澤之鹽 [illegible] 晉大夫 [illegible] 以 [illegible] 不可執 [illegible] 晉大夫執之 今人以執牛耳為 [illegible] 誤

3. 左傳昭廿九年 鄭人 [illegible] 鄭 [illegible] 之 [illegible] 鄭子產 [illegible] 之 [illegible] 以 [illegible] 侯 [illegible] 作 [illegible] 或作鄭子產 [illegible] 誤○千文 女慕貞絜 [illegible] 人以 [illegible] 執扇圓 [illegible] 之字 [illegible] 改為烈字 [illegible] 云 絜乃推 [illegible] 即大學絜矩之絜 [illegible] 男效 [illegible] 女絜 [illegible] 此 [illegible] 千文 [illegible] 重字 多士寔寧之寔 [illegible] 殖 [illegible] 策功茂實之實 [illegible] 同而音異也○池北偶談云 [illegible] 今人評泊 [illegible] 李子田云 [illegible] 是人非也 [illegible] ○ [illegible] 上 [illegible] 疆場 [illegible] 大 [illegible] 倫 [illegible] 疆埸 [illegible] 皆誤 疆場 邊境也 從易 [illegible] 疆埸 圃也 從易 [illegible]○篆書凡疊字但作二 偏於字右 二乃古文上字 [illegible]

But only the wise man, Who is Could. / I have heard Doctor enough to Compiled the Branches of Science, / And the books of Chinese & foreigners all to be experience ; I Chosen the deeply learning to deliberate

又[illegible]之說實出困學紀聞[illegible]中伯之說實[illegible]
又見[illegible]筆記卷二

又卅[illegible]樓日記光緒三十年十一月[illegible] 曝書亭集卷三十一[illegible]

又[illegible]筆記卷[illegible]（江陵[illegible]）亦謂此詩[illegible]

[illegible]上文作為[illegible]非石鼓文旭日[illegible]日字但于旭之下作二傍[illegible]日為下日
字又是二之變例

又盧兆隆云漢書藝文志儒家者流蓋出于司徒之官當于者字讀斷流字下屬蓋
出為句[illegible]人于流字為句[illegible]流[illegible]之流[illegible]諸家仿此[illegible]
[illegible]為神農之言者集注史通[illegible]農家者流也不獨誤漢書為文記亦誤斷流字
○[illegible]讀下[illegible]四字一字一句皆[illegible]古人之[illegible]用修[illegible]史記高
祖紀父老約法三章薛平伯云約法三章約之為三章也顏師古曰父老告[illegible]
法曰[illegible]除去秦法[illegible]秦法繁多沛公[illegible]節之而為三章[illegible]也○柳
南隨筆博士毛公為善說詩河間獻王號之曰毛詩見漢書[illegible]於詩序一篇
乃定為卜子夏作而又目何[illegible]毛詩序[illegible]大昭律亦何以異也[illegible]
又云[illegible]序[illegible]友人吳[illegible]之[illegible]三年
而[illegible]碑[illegible]三[illegible]建[illegible]五年後人因未署[illegible]姓名[illegible]大[illegible]
[illegible]云之[illegible]刻碑[illegible]迥異○集[illegible]云[illegible]櫻桃[illegible]
[illegible]鄭氏[illegible]清河崔氏櫻桃又[illegible]櫻桃[illegible]
[illegible]說文[illegible]僮幼也今以僮幼字作
童[illegible]集韻[illegible]僮字當作童[illegible]云[illegible]新[illegible]名櫻桃
[illegible]櫻桃[illegible]云美人[illegible]櫻桃[illegible]卅一[illegible]
[illegible]新櫻桃[illegible]讀[illegible]新櫻
桃[illegible]不[illegible]

卷二十二 廣陵[illegible]

又曝書亭集云[illegible]廣陵[illegible]七歲[illegible]於廣陵之曲江
[illegible]於廣陵因為[illegible]元[illegible]江[illegible]江即浙江
[illegible]中凡廣陵[illegible]子之[illegible]母之[illegible]因[illegible]
絕句云[illegible]張九齡曲江人也廣東[illegible]江[illegible]進士[illegible]曲江即[illegible]
曲江[illegible]江[illegible]在廣陵[illegible]張[illegible]卷十五[illegible]
[illegible]

前漢[illegible]用[illegible]長[illegible]云是東京中子文章鉅公（對[illegible]以言文章[illegible]公之紀鉅公）也
（史記田叔列傳 [illegible] 老[illegible] 巨公所[illegible] 鉅公
通俗編卷18 [illegible] 云[illegible] 誤甚 [illegible] 例）

至帝[illegible]英[illegible]西[illegible]印[illegible]相[illegible]江之[illegible]河也

6. [illegible] 云鉅公[illegible] 鉅公[illegible] 人[illegible]用以[illegible] [illegible] 人[illegible] 人[illegible]山[illegible]文[illegible] 鉅公[illegible]○[illegible]紗帽[illegible]又[illegible]紗帽[illegible]云[illegible]又[illegible]紗帽[illegible]紗帽[illegible]紗帽[illegible]帽[illegible]又[illegible]山紗帽[illegible]帽[illegible]紗帽[illegible]紗帽[illegible]紗帽[illegible]九年十一月[illegible]紗帽[illegible]○[illegible]云[illegible]中[illegible]也

纔稠

without enter- | himself as a student at college, he came to me for private instruction... 365 In speech he was fluent, but ungrammatical & he always read a bridge with difficulty:

上. 柳南隨筆[illegible] 一[illegible]山[illegible] 一[illegible]人[illegible]也 人人不[illegible] ○[illegible]山[illegible]白石[illegible] [illegible]七[illegible]七律第二[illegible]不[illegible] [illegible]一[illegible]二[illegible]

下. [illegible] 二[illegible]一[illegible]一[illegible]云[illegible]三[illegible] 士人[illegible]文[illegible]云又[illegible]先生[illegible]不[illegible]人[illegible] [illegible]云[illegible]人[illegible]不[illegible]○[illegible]山[illegible]宋以來文[illegible]用[illegible] [illegible]不刻印以[illegible]也[illegible]不用[illegible]不用[illegible] [illegible]不用[illegible]○[illegible]人[illegible] at night, | Take off the jewel by side of the dragons, it as your light. an ode for Dr Martin.

[illegible]文[illegible]集[illegible]第二[illegible]三[illegible] 歐[illegible]不[illegible]一二〇

"J'ai toujours pensé qu'il faut prendre dans l'écritoire de chaque auteur [illegible] Sainte-Beuve [illegible] la durée des créateurs [illegible] [illegible] Marivaux [illegible] penser [illegible] avec Marivaux [illegible] le Mallarmisme jusqu'à l'imitation formelle. Il mallarmise avec l'auteur de Divagations. Il se crée un style flaubertien lorsqu'il écrit sur Flaubert" (R. [illegible], Bagnon et les Lettres françaises, pp. 389-390)

歐陽文忠集

六九

《蔡君謨求書集古錄序書》：[illegible]

七三

《論尹師魯墓誌》*：誌言天下之人識與不識，皆知師魯文學議論材能，則文學之長，議論之高，材能之美，不言可知。又恐太略，故條析其事……述其文，則曰簡而有法。此一句，在孔子六經惟《春秋》可當之……修於師魯之文不薄矣。而世之無識者，不考文之輕重，但責言之多少，云師魯文章不合祇著一句道了……詩人之意，責之愈切，則其言愈緩[illegible]也，不必[illegible]為師魯稱冤也……若作古文……則前有穆修、鄭條輩，及有大宋先達甚多，不敢斷自師魯始也[illegible]偶儷之文，苟合於理，未必為非，故不是此而非彼也……修見韓退之與孟郊聯句，便似孟郊詩；與樊宗師作志，便似樊文。慕其如此，故師魯之志用意特深而語簡，蓋為師魯文簡而意深。又思平生作文，惟師魯一見，展卷疾讀，五行俱下，便曉人深處。因謂死者有知，必受此文，所以慰吾亡友爾，豈恤小子輩哉。

山[illegible]相[illegible]

[illegible]二物[illegible]

[illegible]（[illegible]用宗師[illegible]）

《後山詩話》：歐陽公謂退之為樊宗師志，便似樊文，其始出於司馬子長為長卿傳如其文，惟其過之，故兼之也。

九九

《論元昊不可稱吾祖劄子》：[illegible]

[illegible]

[illegible]

*117 條明張景伯、邵卿韓退之疾惡極慶善接說貴當去。五條牒。次第公文照根坐去張皇幽奇者乞推究李昭亮，仰本安依奇來諜何熟之罪貴叔喜者

**外王琛雅林小稿。京兆府中（據當帶西來諸版〔議為後改上樓

~~Maurice Allem, t. P. 62~~). *Causeries du Lundi*, t. IX, p. 363, "Marivaux"). — The first half of the stanza stands by itself in *Mes Poisons*, ed. V. Giraud, p. 126

一二六

免晉紳等人州廬山讀書堂牒。仍請置已施行公文廣惠入五漢田根勘所不及違逸法滯者。○因奇，仍奇已施行公文田根勘所者○相度保舉牒。查一手當達申嘗致閣奇者○相度錮新牒。當置公文田申嘗去張皇恢多者*

→ 于家文長遣繪24碑字。白陸評名家書與敘文集序。參看文章精義 退之諸樸 鑑述設山銘送諸柳子厚各文以子序真樸 作蘭州鼓吹曲 極談（愛其山僧 碑即作畫之詩題

一二七

于頔志。八月己未，宋庠謀遷江州召廬山僧以鑒不果**

一二八

詩話：聖俞嘗語余曰：詩家雖主意而造語亦難……必能狀難寫之景如在目前，含不盡之意見於言外，然後為至矣……若嚴維柳塘春水慢花塢夕陽遲，則天容時態融和駘蕩，豈不如在目前乎？又若溫庭筠雞聲茅店月人跡板橋霜，賈島怪禽啼曠野落日恐行人，則道路辛苦羈愁旅思，豈不見於言外乎？○退之筆力無施不可……而予獨愛其工於用韻也。蓋其得韻寬則波瀾橫溢，泛入傍韻，乍還乍離，出入回合，殆不可拘以常格，如此日足可惜之類是也；得韻窄則不復傍出，而因難見巧，愈險愈奇，如病中贈張十八之類是也。余嘗與聖俞論此，以謂譬如善馭良馬者，通衢廣陌，縱橫馳逐，惟意所之；至於水曲蟻封，疾徐中節，而不少蹉跌，乃天下之至工也。聖俞戲曰：前史言退之為人木強，若寬韻可自足而輒傍出，窄韻難獨用而反不出，豈非其拗強而然與？坐客皆為之笑也

一二九 筆說

峽州詩說：春風疑不到天涯，二月山城未見花，若無下句，則上句何堪？既見下句，則上句頗工，文意難評，蓋如此也。○世人作肥字說：古之人忌作肥字，正如厚皮饅頭，食之未必不佳，而視其為狀，已可知其俗物

**68 與謝景山書：作為文章，一下其筆，遂高於人，乃知駔駿之馬奔星覆駕，及節之鑾和，以駕五輅而行於大道，則非常馬之所及也（詳世說賞譽上注引鄧粲晉紀王湛……

*見149頁梅聖俞廿六又見君謨之學書哀郢又鏡之尚之容未留去都歸不必舊日以遠乃知善書者氣力疏且畫盡不能如進

見《鵝湖》周必大《省齋文稿》卷十五《題歐陽自刻六一帖》云歐公書取於二氏（詳見日札四四九則）

一三〇、試筆

琴枕說。宋南豐云夜月書睡方枕為佳問何理云睡久氣蒸枕熱則轉一方冷處然則真知睡者耶○鑒畫。蕭條淡泊此難畫之意畫者得之覽者未必識也故飛走遲速意淺之物易見而閑和嚴靜趣遠之心難形若乃高下向背遠近重複此畫工之藝爾非精鑒者之事也○蘇子美蔡君謨書予嘗語君謨學書如泝急流用盡氣力不能離故處君謨頗笑以為能取譬○[illegible]。往時只[illegible]者[illegible]然多人[illegible]尋章摘句務為偶[illegible]……江鄰幾比余為[illegible]○蘇氏四六。近時文章變體如蘇氏父子以四六述敘委曲精盡不減古文自學者變格為文迨今三十年始得斯人不惟遲久而後獲實恐此後未有能繼者爾自古異人間出前後參差不相待余老矣乃及見之豈不為幸哉○鍾莛說。然為書不盡言之煩而盡其要言不盡意之委曲而盡其理謂書不盡言言不盡意者非深明之論也○六經簡要說。余嘗讀六讀佛書其數十萬言謂可數言而盡而為其說者以謂欲曉愚下人故如此余以謂六經簡要愚下人獨不可曉邪*

*見N. Frye, Spiritus Mundi, p. 135 [on the repetitive technique in the religious language of invocation & compulsion]: "If we pick up the Koran, for instance, & try to read it as we should any other book, we may well find its repetitiveness intolerable; surely, we feel, the God who inspired this book was not only monotheistic but monomaniacal!" 又四遊記 24 四 [illegible]

一三四、集古錄跋尾

韓城鼎銘。太學博士楊南仲能讀古文篆籀為余以今文寫之……余嘗患學者不道為余辨古器銘以今文而今南仲時見不同故并著二家所釋

一三五 [illegible] 二

後漢魯相晨孔子廟碑。又云孔子乾坤所挺西狩獲麟為漢制作故孝經援神契曰玄丘制命帝卯行又尚書考靈曜曰丘生倉際觸期稽度為赤制讖緯不經不待論而可知甚矣漢儒之狹陋也孔子作春秋豈區區為漢而已哉

何其鄙也語子之以言此論人欲人尤諭之邪佛氏之言善矣亦深遠其精至論之不能修至於如此者所謂之[illegible]其有讀文者[illegible]至於命文[illegible]者為之[illegible]可惡可也

後漢[illegible]碑。顏子[illegible]姓名但云君字[illegible]……王[illegible]二家君為邦[illegible]

*見方[illegible]師[illegible]卷一引方孝孺為釋守仁論觀集序蓋辯者所未載者惟佛氏入中國能使西至佛教[illegible]奧光莊不能及之然而其說者常自視一孩子之如至於佛氏之說凡篤好者多罷不[illegible]

*同卷唐德州長壽寺舍利碑. 余屢歎文章至陳隋不勝其弊而怪唐家能臻致治之盛而不能遽革文弊以謂積習成俗難於驟變及讀斯碑有云浮雲共嶺松張蓋明月與巖桂分叢乃知王勃云落霞與孤鶩齊飛當時士無賢愚以為警絕豈非其餘習乎 140頁

[illegible]

瓜旁有真人左右莫察君獨進美瓜…與君神藥曰服藥以後當移意萬里知鳥獸之語…府君欲從學道…敕尉部吏收公昉妻子…乃以藥飲公昉妻子曰可去矣妻子戀家不忍去於是乃以藥塗屋柱飲牛馬六畜須臾有大風玄雲來迎公昉妻子屋宅六畜倏然與之俱去…嗚呼自聖人沒而異端起…佛之徒來自西方老之徒起於中國而二者并行…[illegible]僅能自守而已

一三六　三

後漢郎中王君碑. 其文可辨之字亦其時所辨…〔無〕漢王君者其所辨之字今無學家之名及其辨也 金石錄亦無此碑

139 唐安公美政頌 余常[illegible]謂文之盛衰繫於時者之廢興於文

一三七　四

范文度模本蘭亭. 自唐末干戈之亂儒學文章掃地而盡宋興百年之間雄文碩儒比肩而出獨字學久而不振未能比蹤唐人余每以為恨

一三八　五

隋太平寺碑. 南北文章至於陳隋其弊極矣以唐太宗之致治幾乎三王之盛獨於文章不能少變其體豈其積習之勢其來也遠非久而眾勝之則不可以驟革也*

歐公集古錄中所論[illegible]余嘗錄[illegible]196頁論此碑

隋韓擒虎碑. 以隋高祖為丈人乃隋文帝[illegible]碑文屢言[illegible]之道唐諱此不云也久以碑文考隋書所作…[illegible]以碑為傳者為[illegible]其姓為碑[illegible]以正史氏之謬

唐孔穎達碑. 字為仲達…傳云字仲達碑云字沖遠…余所因余集錄校傳以正其訛繆者亦不為少也乃知家藏所集非徒好而已也

唐薛稷書. 凡世人於事不可一概有知而好者有好而不知者有不好而不知者有不好而能知者…書之為學尤難識其精粗然能於一二可達則其餘以之後閱所賞未必是衆等之言也若稽重俞作詩猶以為知者之言其亦自謂

[illegible]

§139 唐安公美政頌. 見余錄之[illegible]於集古不為無益也 141 唐豐宗神祠記. 余家集錄古文不獨為傳記正訛謬亦可為朝廷決疑議也 148 [illegible]為集古錄目…因以與史傳相參驗

＊141 唐甘棠館題名、昔杜預沉碑漢水……好名之弊也……然余於集古所錄名氏多矣未嘗不錄者因夫人之甚好名也

8、黃魯直寄孟彥升詩 潛江東記見井桐，此余集舊升楊所可不載故以爲子固所記俗述此唐人
記事所載以月詩陽亭豐[illegible]石頭城[illegible]潛江[illegible]京陽[illegible]孔二家人[illegible]所傳井桐

嘗書之以勸梅詩者，蓋書爲人作耳，嘗同樂錄以言要：集詞萬句法於書者

一三九六

唐薛仁貴碑、苗神客撰云公諱禮字仁貴、新舊書列傳……又不云名禮……據仁貴子楚玉碑亦云父仁貴爾……列傳又載軍中爲之歌曰將軍三箭定天山……碑以三箭中遼不載譔箭之歌……疑時未有此歌而爲後人所增爾

唐司刑寺大腳跡敕并碑銘二首、閻朝隱撰附詩曰匪手攜之言示之事善誘者其猶不可以理曉而可以禮懲者歟其辭云……方武氏之時毒被天下而刑獄慘冤不可勝言而彼佞佛者遂見光跡於其間果何爲哉

唐華陽頌、唐玄宗撰詔……自稱曰上清弟子某何其陋哉……佛之徒曰無生者是畏死之論也老之徒曰不死者是貪生之說也……死生天地之常理畏者不可以苟免貪者不可以苟得也……然由此兼總萬事以總人理而欲貪於彼者唐明皇此其類也若玄宗者方溺於此而又貪於彼不幾其勞是宜乎

唐京陶井銘、石櫃銘並序釋宗某撰蓋王廣也……塔寺頹圮佛像雖存目見者猶多又嘗自銘以爲戒如此及其爲記其文遂之筆所謂之愚之不移者其經銘文隱之爲可讀乎云其事已傾覆將沒者又可勝歎8

唐華嶽題名、自唐開元二十三年訖後唐清泰二年實二百一年題名者五百一人再題者又三十一人……陵谷遷易高下不常而斯五百人者安知於其姓名哉……月露霜剝裂而存者在獨此千仞之山石爾……每撫卷慨然何異臨長川而歎逝者也＊

唐鄭預注多心經、楷題自書

一四〇七

唐徐浩玄隱塔銘、以余好及其筆而又嘗疑其稱述爲好事者何其好問諸書述事亦見燼燒而浮圖者以託於字畫之善遂見珍藏余於集錄屢誌此意後見史家闕失甚多41集古錄目序、因并載其可以史傳正其闕謬者以傳後學庶益於多聞者

*參觀鬱懷集卷之4學佛唱

累可寄一小先生主一分為不可入當為三人同進之理遠京城中鋪彤之五家皆書篆紅牟字尚逆云胭脂紅保厭之新云書紀傾後乘收漫興比井錢文全然不同

豈無(?)漫然以余為愚於所謂者也此是古今之名士多少皆時有抛棄之說及其(?)為其死時皆以釋其交懷抱之晚者往往如此也可發笑耳*

一〇一八

唐陸文學傳 至今俚俗賣茶肆中嘗置一瓷偶人於竈側云此號陸鴻漸

唐柳宗元般舟和尚碑 子厚與其碑其辭多有其說非二而字蓋為不同稱無子厚者韓借其名以為重子厚與退之皆以文章知名一時……其為道不同猶夷夏也

唐南嶽彌陀和尚碑 柳豈韓之徒哉真韓門之罪人也

一〇二九

唐田布碑 庾承宣撰布之事壯矣承宣不能發於文也……然後知左丘明司馬遷筆不能書也……自魏晉以下不為無人而其顯者不及於古者無左丘明司馬遷之筆以起其文也

唐李文饒平泉山居詩 富貴不忘於平泉而終不得少償其志者人事固多如此也 余嘗讀釋子書云出家是大丈夫事非將相之所能也而文饒詩亦云自是功高臨盡處禍來名滅不由人者誠其是言也

唐會昌投龍文 余讀唐本紀至武宗以道士趙歸真除去浮圖銳意而好黃老之術服藥以求長年以此知君好惡之不專者皆為所惑爾 及讀會昌投龍文見其自稱承道繼玄昭明三光弟子南嶽炎上真人則又笑以為可笑也…其所自稱號者若所謂菩薩戒弟子者亦何以異余嘗謂佛言無生老言不死二者同出於貪者

一〇六

金王黼跋之五 薛濤書有多處於錦儲常用紙是此紙皆非近代所為而時事頗爾

一〇七

任昉為蕭揚州作薦士表 竊見秘書丞琅邪臣王暕年二十一字思晦又選英注梁書暕字思晦何之元梁典王寶字思晦王暕字思哉王銘有寶碑亦云字思晦據此表及梁書梁典及碑誤也何義門詳寶字思晦疏引證碑誌與寶及碑尤不合也

＊黑鬼當即翠墨之譯名　　8月大致如此　月大致如此

汪藏文錄卷三　十年前曾於燈下書一字古器入行本發之燈下閱新十級目彥方作

一四八

又當作讀二　遂為集古錄目……謹以事呈歐公，歐公為言黑鬼＊語皇甫湜之人如嫡著此亦不為無益也

一〇九

又攜雪齋七　張說之一書與王謝史最為必入家錄以也畫舸路分減底⊖又十四 蒙泉說道蛤來哭呵呵〇又廿三 五代史第七十四卷亦有多文人亦說思者只一語如何可得……此去亦可與你人見不可與子人亦見奈何……（去）以當立枝分屬史案之語怪卷定於是謀〇又廿一 讀杜亦不覺評出好者四以多大多趣路校他生一路地地了甚以〇又廿四 以此人君致道說黑車東來嘗來吾與名為海鹽之東西味著子食謹送少許〇四五 咏窗患二篇歌誦集慨然之正如雜劇人上名不識亦來須向斯東搖擺亦呵呵數人見請好時節將詩去人家廝攪分亦要伴同以為東亦　∧〇廿九 亦移堂前東嘗見形以答示乃云不必檢門者以姓名檢何當於堂見其去日晚為何處

一五三

又十二頁二　但古詩中對於每一群為屬尤見二者

四二

翁偶庵　詩工於為子而不能射與[illegible]道家言之善射者也[illegible]中之於為東西不能御王良造父言之善御者也此荀卿子所謂藝之至者不兩能

孫子兵序　大凡善用兵者亦於強弱及勞之用之亦絕不能倂其智也事之事於此者抑用之不拘其功也

〇七

蒼筤亦寫手書：善書之為書難工而可喜易好而自足

六六

*以下據

荀子曰有争气者不可与辩

公石稚安*第一出，男姚家及乙下手作出一画及乙二像记石中晚见之颜然不可解……呼何惜之甚也既而指以问人曰是不能奉书者耳曰然不能又书之法当不能曰然又书之法当不能……曰生人是谁之后曰这些时何谓而为是曰将公然老虎而已○第二出：以画写书为科方书为图

瞿佑　剪灯新话

子厚作谪龙说洎河间传等，人以其文章巨公而作此以寓讽谏者……余友瞿宗吉之为剪灯新话，其所志怪，有过于马孺子所言，而淫则无若河间之甚者……喙於吾吉何傷之所云也如是……为之古篆一笑……春以桃花染性情，秋将桂子薰言语……吾当为子订婚平生之情缘不死，十二巫山谁总念深，母为他人作嫁衣……洪武己巳六月六日睦人桂衡

一

三山福地志：元自实……诸缪君之居择且近曰……向者银子十不能求但不相识……而诸间贼之徒……恍然悟之惆之哀之恤之……缪君……告以曩日所一向为是缪子君可于家为所得之衙门二石居钱二贯今人私且于宅……于是尽出其所有，悉于缪子于里门数之后又来入曰君人员来至是为出借为出走是屡而不能自实得语不谅其家遂往门之后曰张员外之钱，取实者也，然而也然之惟子又入告曰君人携钱来是为出借为出走是门而不入身往卯之后曰李节之之惟性实者也，悔然而想

华亭逢故人记：松江士人石若虚、全贾二子者，皆富有文学，豪放自得……全有诗曰……何不借长风吹我化作虹霓万丈高贯云去诗曰……袖中一把龙泉剑，撑柱东南半壁天……[张士诚]师溃，皆赴水死……全忽恍然长叹曰：诸葛长民之言，贪贱常思富贵，富贵必履危机，此语诚不诬也。……苟贪富贵危机也，能避此者，可以物外称……虞集

廿四 [illegible] 也 [illegible] 卷二云 [illegible] 說 [illegible]
[illegible] 第九回 [illegible] 月娘 [illegible] 潘金蓮 [illegible]
[illegible] 上 [illegible] 乃 [illegible] 說　　[illegible] 山 [illegible]
[illegible] 數 [illegible]　　[illegible]

[illegible] 為淮東王 [illegible] 乃曰 [illegible] 為 [illegible] 世 [illegible] 集 [illegible]……貴曰 [illegible] 大輔考
[illegible] 乃 [illegible] 於大王 [illegible] 東 [illegible] 而死 [illegible]
[illegible] 以 [illegible] 為 [illegible] 主及 [illegible] 乃 [illegible] 以 [illegible] 大丈夫死 [illegible]
死 [illegible] 人 [illegible]

聯芳樓記 吳郡富室有姓薛者……以糶米為業有二女長曰蘭英次曰蕙英……日西
[illegible] 竹 [illegible] 枝 [illegible] 乃 [illegible] 枝 [illegible]……崑山
有鄭生者……[illegible] 薛 [illegible] 乃 [illegible] 於 [illegible] 樓 [illegible]……夜月 [illegible]
二女於窗隙窺見之以荔枝一雙投之……長女口占一詩贈生曰……[illegible]
[illegible] 東君 [illegible] 次女 [illegible] 煙 [illegible] 動 [illegible]
[illegible] 東 [illegible] 西*……二女曰……[illegible] 可
[illegible] 情 [illegible] 於 [illegible]

二

令狐生冥夢錄 令狐譔……曰始吾謂世間貪官汙吏受財曲法……豈意冥府乃更
甚焉因賦詩曰……貧者何緣蒙佛力富家容易受天恩早知善惡都無報多積黃
金遺子孫……二鬼使曰……地府 [illegible]……[illegible] 以 [illegible] 曰……[illegible]
[illegible] 及 [illegible] 大 [illegible]……[illegible] 漏吞舟之魚……批龍鱗探龍
頷 [illegible] 求生 [illegible]

天台訪隱錄**……[illegible] 人 [illegible] 而有自稱太學陶上舍……德祐之 [illegible] 於此
滕穆醉遊聚景園記……不必效少翁之術自能追倩女之芳魂
牡丹燈記……符麗卿曰……[illegible] 生 [illegible]
入懷之間生……燈前月下逢五百年歡喜冤家世上民間作千萬人風流話本……
鐵冠道人以 [illegible] 判曰……喬家子生猶不悟死何恤焉符氏女死尚貪婬生可知
矣

*申陽洞見古今小說第二十卷陳從善梅嶺[illegible]
亦喻世明言[illegible]第二[illegible]家吉安[illegible]美人行云 參西[illegible]度[illegible]相[illegible]

滑耀編異遇記、王生[illegible]元稹崔鶯鶯會真詩三十韻……張[illegible]

三

申陽洞記*李生名德逢年二十五善騎射〔遊桂州〕有大姓錢翁者……止有一女……未嘗窺門……一夕風雨晦冥失女所在……往來於密林神祠之境……將及其[illegible]聞古書生一日……逐獐……迷路……忽望山頂見一古廟遂投之宿焉……插壁伺之……少焉應之將以待旦……忽聞傳呼之聲……伏於梁間以窺……見二紅燈前導有冠[illegible]頭頂三山冠絳帕首被淡黃袍束玉帶……從者十餘輩……皆狼[illegible]獼猴之類也……取腰間弓箭一發正中其臂失聲而走……見神座邊血[illegible]點點……沿路不絕……將及五里得一大穴……失足而墮焉深不可測……漸覺有路……更行百步豁然開朗見一石室榜曰申陽之洞守門者數人裝束如昨夕廟中所見者……生稱新都人……曰下界凡民……以醫為業……入山採〔藥〕……失足誤墮……乞垂寬宥……守門者大喜……曰吾主以神箭見傷也……度重門及正廳……見一老獼猴偃臥石榻之上……美人侍側者三……生……診視曰無傷也吾有仙藥非徒能痊疾且可度世……遂取囊中毒藥與群妖……羅拜於前曰……吾君見賜仙丹永命吾等獨不得沾乎遂皆爭[illegible]……[illegible]用以[illegible]……[illegible]群妖一時仆地……凡獼猴大小三十六頭……三女皆居西方[illegible]皆人非鬼也不幸為妖猴所擄……生一聘而得三女……生一娶三女

〔為烈婦自縊[illegible]〕

愛卿傳、羅愛愛嘉興名娼也……東山[illegible]章台[illegible]柳[illegible]人[illegible]折……東鄰[illegible]西家宿……張郎婦而李郎妻

翠翠傳、翠於枕上作臨江仙一闋[illegible]金生[illegible]人[illegible]……章臺之柳雖已折於他人玄都之花尚不改於前度將謂瓶沉而簪折豈期璧返而珠還

四

[illegible]

8 史記五宗世家景帝召程姬，[illegible] 不願進 [illegible] Achilles Tatius, Leucippe & Clitophon, Bk. IV. 7: Charmides the general wanted to possess Leucippe; Menelaus concocted a plausible excuse saying: 'Only yesterday there was upon her after the manner of women, in her condition so that she cannot be approached by a man.'

[illegible]

李昌祺 剪燈餘話*

七修類稿 23 [illegible]

一

[illegible] 以性學自任，甚不喜言佛 [illegible] 三十二天 [illegible] 九天 [illegible] 十方諸佛 [illegible]

三

[illegible]

四

[illegible]

*參觀子二集詠薛劍敏、宣皇帝與晉帝瓦硯石橫吹麻雪之往又以演楪兄陸機慧君人〔蒙古語詞解〕參觀黃元吉、黃世錦仲書陵出手之用蒙古語也

昭代叢書月*

蔣士銓忠雅堂詩集卷20 題法苑珠林詩：沈淪上人四……云神仙方丈國除娛戲離繪說地獄以警愚為文[illegible]……[illegible]佛[illegible]中國何[illegible]不同三代人[illegible]二佛

釋道世 法苑珠林

346 攝念篇第二十八

增一阿含經：修行十法便成神通……一謂念佛二謂念法……九謂念身〔身謂髮毛爪齒……皮膚脈骨……涕唾腦髓……竟何者是身〕十謂念死〔念死此沒生彼往來諸趣〕○分別功德論：何以先念法後念佛[illegible]……○處處經：文云[illegible]……佛問比丘……一比丘言念三十年……念十年……念一年……念一月……念一日……念一時……一比丘言念呼吸間。佛言是也……○惟無三昧經：[illegible]……一念來一念去一日一夜有八億四千萬念，念念不息。○木槵子經[illegible]

346 [illegible]

阿彌陀經：阿彌陀佛為菩薩時發四十八願，第一願：若我成佛時，令我國中無有地獄、餓鬼、禽獸、蜎飛蠕動之類……不得是願終不作佛。第二願：若我成佛時，令我國中無有婦人，女人欲來生我國中者即化作男子……不得是願終不作佛

348 然燈篇第三十一

僧祇律：令滅燈不得用口吹滅〔[illegible]〕應以手扇滅及衣角滅

菩薩本行經：佛云[illegible]……

348 懸幡篇第三十二

述曰：若白紙錢為銀錢用，若黃紙錢為金錢用

349 華香篇第三十三

昔有一[illegible]比丘[illegible]……佛[illegible]……

*篇末引雜譬喻經云（西王母）眾人閻尹傳（疑子）何必皆釋如是子62此卷篇
末感應緣十五事自解，不當數第十四子當讚釋教此條

§述異記毛澤傳浮圖老子云：不得為 anachronism 矣參觀第五三一則 Orlando
~~Furioso 注 20-21 老聃與孔子開元釋教錄卷十五撰錄云說為妄經證明釋例~~

百緣經：舍衛城諸比丘……見很多一池中有一鱉如船一小兒在邊坐，時彼小兒遙見眾僧心懷歡喜從地而起……散於佛上……發大誓願……我於未來得成正覺……佛即微笑從其面門出五色光遶佛三匝還從頂入時阿難前白佛言如來尊重不妄有笑以何因緣今日微笑○大莊嚴論：有一法師……為眾說法口中常出優鉢羅華香……作是思惟彼比丘者為和好香含於口耶……語比丘言口嗽口然後說法……由昔讚迦葉佛獲如是香*

350 敬塔篇第三十五

僧祇律：為塔僧物賊來急時可得移佛物莊嚴佛像僧塔上應數（?）羅經云：復次阿難若我滅後比丘等長生未學如應者……應云一切皆當作是語已捨去○小木患子經：如棗子許起塔大如庵摩勒果刹如針上施槃蓋如酸棗葉佛形像如麥大獲無量功德（又引譬喻經略同）

351 敬塔篇第三十五之餘

像法決疑經：造新不如修故，作福不如避禍……或見寺屋崩摧……門牆毀壞塵坌塔……僧棧湮穢……遂使惡鬼動靈善神捨衛○三千威儀：掃塔有五事：一不得著履上，二不得背佛掃塔，三不得取上土持下棄……復有五事……五掃塔者六當使淨（為子問難多物得善）○雜寶藏經：若掃僧房一間得福不如掃佛塔一手掌○益州雒縣佛殿下聞山神報之此古周穆王所造名曰靈鷲寺……周穆王時已有諸王建置塔時何得為此土文記畢觀耶舍曰三塔為於古緣多是神靈所造人莫見者此則文字中僧撰面雄為自尊於摭出往往見於佛經皆非妄言已見也§

352 伽藍篇第三十六

僧祇律：至寺不得臥僧牀褥……不得共僧同牀臥寶梁經云：共僧同牀不得半分枕死墮地獄……眠時右脇著牀以腳相疊……經云佛臥名是師子臥

§見 [illegible]

陸象山所謂 三十一 甚經稱移為列而校之 天祿閣所藏 益向列仙傳叙稱七十二人已見佛經 說至姊為孔雀 所著 又佛祖統紀 三35 （教） 弘明集 三32 宗炳明佛論 東方朔對漢武劫燒之說 劉向列仙叙七十四人在佛經 學者之疑 見於劉又紀傳明

得跪時若是餘處跪左膝跪若是余舍人跪右膝跪時若是出家人跪……毗尼母論云弟子從和尚阿闍梨受經云弟子從阿闍梨 又沙彌威儀經云弟子從阿闍梨以足踏師前 ○高僧傳 高僧智宣在晉為文人請白說經 向我說明經義 去受可手加何是聞日但住說經 自執高坐 日晚會集說經 自念旦起好睡思惡一切名為寫字山 出有高坐寺 沙彌曰高僧說經本是僧故入高見一高僧持之問曰高僧作多少日以為日並明…… 僧曰請坐為懺讀經之時何用轉手此行策諸是要本旁

三53 舍利篇第三十七

觀佛三昧經 佛於爾時坐那乾訶羅國毒龍池側……金剛神手把大杵……燒惡龍身龍王跪佛請佛入佛窟如日照曜 ○阿育王經 阿闍世王舍利……各得八萬四千舍利……佛以一頌［偈］闍王……雖復未能王作化人身……言諸弟子閻浮提八萬四千塔…… 塔寺閣王造八萬四千佛塔之……阿育王令夜叉 （照） 勅諸鬼神王作鐵網鐵置……令阿修羅王取大海水……同時於所部造塔 並爾時於一日之中 ○舍利者西域梵語此云骨身不翻為骨身者恐濫凡夫死人之骨故存梵本之名 一若是佛舍利椎打不碎若是弟子舍利椎擊便破矣

三54 供養篇第三十八

地持論……十種……一自作供養二他作供養……若自供養不倩他作令他施作 是名自作供養……得大果報……若少許物以慈愍心施彼貧苦等福田令生供養如來……是名他作供養……得大大果報自作他作供養者得最大大果報 ○善生經 次第供養六方云東方者即是父母……南方者即是師長……師復以五事報之一速教示之二善教示令不忘三……已不生嫉妒……五臨終捨財與之……西方者即是妻子……妻子復以十四事報之……六淨其房舍臥具……十一好設淨飲十二好思敬語十三好懷慈善……北方者即是善知識……下方者即是奴婢……不罵不打……是奴婢復以十事報之……二不待教作……八少恩多報……十善覆其主 上方者即是沙門婆羅門等 ○智度論 佛說四事雖小而不可輕 太子雖小為

國王也 道人釋公神鑒在庵前觀長設席四隣道場中見有阿育王塔之處……由此觀之 有佛事於前晉已久矣 要須見 三二十二敬佛篇記吉首塔夫人阿育

* Anal wind

卷58引百喻經（藏本作小牛）南本名譬喻傳貪高 p.366 龍樹菩薩傳：人生慚愧
道大貪高 p.68 智度論：我今當為印象貪高 慚愧低味 p.76 大方廣佛華嚴經 比彼巡人
實生所知而自貪高 p.108 論

為國王……婆子經：小兒張口救人……小兒經：游戲燒山野……沙彌經：小而重神通
寂不可輕

→又p.64

p.355 受請篇第三十九之餘

四分律：明相出時始得食粥（明相未出不是非時），乃至日中，當知日中時乃是食時。僧祇律：過日中時影一髮一瞬，若食者是非時。○若得食食不得精細，但得支濟身命。賢愚經說偈云：此身猶如車，好惡無所擇，香油及臭脂，等同於調利。又智度論云：食為行道，不為益身，如養瘡，養狗，譬如……○雜經：中夜不食有五福：一者少婬，二者少臥……四者無有下風*。○若於食生貪，應修觀厭作不淨之想。智度論云：說食厭想者，觀是食從不淨生……廚人汗垢……從腹內地持水爛，風動火煮……滓濁為屎，清者為尿。○波離論：若說不用澡豆末巨摩等用澡口者，得不淨食（毗尼律儀云巨摩牛糞是也，若依此經……用牛糞淨口耶8）○僧祇律：食已，若得佛言聽一切穀豆麥煮不破者，非時聽服，汁得飲；若蘇油蜜及石蜜，諸生果汁，要以水淨得飲。○若俗人問律開何果漿？應答：乾棗汁、安石榴、蒲萄、石榴，不得汁飲並不得食。經云：持汁如澄清，若濁濁汁並滓而食……形生……用淨人意作稠濁如法 濫於
一

p.358 納諫篇第四十二

智度論：昔人一切見君突至依窗內讀經，路逢羅剎鬼捉其人……見羅剎畏白晝怪問何由，羅剎答言：我一生已來不喜見日，所以常背日而行。如是白晝迷人錯亡，急擊其手，遂向日走，羅剎回面背日不見人……因說偈曰：勤學第一道，勤向第一方，遂遇羅剎，雖智除向太陽

p.358 思慎篇第四十四

修行道地經：昔者國王選擇……輔臣……敕侍臣使盛滿鉢油而使擎之，從北門來至於南門，去城二十里，園名調戲，令將到彼，若墮一滴，便殺之……至人

8/V 3七九

一切智經：獼猴群獸中有一狼出，吞之，已得大冀，於此狼能破腹出，至于狼腹中便自齧其腸，狼腹得此腹食（101又引此而以猴為羊）

參孫行者在獅駝洞老妖腹中

為手擊之……獼猴來入窟在樹上，見其飢而不得食，獼猴見龍殺子未返……獼猴王因地龍墓影前於道……獼猴象景入狗珠中當生……一人一入，擊鼓一漏不遺……至王鐵輪立為大王，以為門者，卿如是。○比法苑經：若見比丘在於惡名出離語，是何謂不入女人戲笑，復不入淫肆……不近博戲人……不近小兒……不近獵綺女色人……不近黃門女人同於一步。○雜譬喻經：有一貓狸……於兒穴中伺鼠子……鼠母愛之，鼠子大小生入狸腹中，一一已食其內臟……貓狸迷悶走去極甚 8

360 懲過篇第四十六

雜寶藏經：佛於出家夜，佛子羅睺羅入於胎，於出家六年後生羅睺羅，羅睺羅母宮綵女等皆謂耶輸陀羅大惡，欲擲沒陀羅……不肯甘心，菩薩久已出家……淨飯王登於大殿，拘於大火，諸釋欲燒耶輸陀羅，此子出家已經六年，云何今日而生子……耶輸陀羅本在家時，早已懷妊，不為不祥，此兒若是我子，火當不燒……抱持耶輸陀羅旋還……火四火中而以出坑變為池，此母兒已火變蓮華出○舍衛國有婆羅門，名摩訶羅陳，久無兒不可熟……於當人買時有一人家有一懸鍾市賣雜貨……王子問婆羅門說偈曰：婆羅門法巧，販賣諸物，至十六年度來此兒，不離販析，此兒大小皆爾，時婆羅門作偈曰：此婆羅門何所甚賤，食母肝毛，衣子莫著，其此兒雖彩生，烷綵不動……王子說偈，倘有獨生千歲枝，從其四寸針能治致，懸婆羅門何恕不可恃……婆羅門說偈答說偈曰：安立其二足，莫尼從家歸，析此其根當然從為自立……王王……假受稱讚，以此為日，言彼鳴獼好面白，如是阿宮為此擲婦生蹤林澤中，婆羅門歎其說此說偈曰：家貯其八斛，明日百至婆羅門為其雪婦歎甚貶

361 誡勗篇第四十八

周渭濱沙門亡名法師自誡云……丈夫生處，寧獨虛死安飼……自厭形骸，甚於

*水滸34回李逵(?)怒(?)……我一个……

**cf. Guillaume Apollinaire: "Le Paon" (Le Bestiaire)

*如王者……

子集高僧傳釋法進……飢荒死者無限……乃淨洗浴取刀鹽至深窮巖餓人所聚之處……云施此共食

橙橘……乃作絕望歎與夫人……摘果得……回……果內……

……酒家不得……

……

……燈火……

362　忠孝篇第四十九之餘

報恩經〔大臣羅睺羅殺波羅奈國王而奪其位，王乃攜幼子，名須闍提……〕向他國……二道一道計七日，一道計十四日……王不識路……七日糧食……夫人……誤至十四日道……糧食唯有一人食糧，而於中三人共食……日糧盡……王……夫人……欲殺夫人……王……殺自母……須闍提……子諫父母命……割子身肉……日……三分作二分，奉父母，一分自食……二日未到，身肉轉盡，骨節相連，倒伏在地……父母大哭……作是言……子諫父言……計其里程餘一日在……子於……割肉用奉父母……帝釋……來試……即時身平復如故。○睒子經迦夷國王射獵……箭誤中睒胸，睒被毒箭……舉聲大呼：誰持一箭射殺三道人〔謂父母皆盲〕*……睒至孝慈仁……地……

——木目誤

364　惡友篇第五十四

尸迦羅越六向拜經云：惡知識者有四輩：一內有怨心，外強為知識；二於人前好言語，背後說人惡；三急時於人前愁苦，背後歡喜；四外如親厚，內興怨謀。……有四輩：一小侵之便大怒，二有倩使之便不肯行，三見人有急時避人走，四見人死亡〔去也〕棄之不視。○僧祇律……又……著孔雀衣毛綵飾……說偈：王應當知……不可……所以者何，衣毛……而無慚愧……舞時……形露……一鳥……王所以者何……安靜……即說偈言：若能……

*大正395

→日愛閑 狂歌十八首之六：曲身拆老出詩僧，性在長松自阿用，卯偕他生遺識字，依前日下作孫燈 *Le pavé de l'ours

---

不用土梟王欲去時，觀西學令彩爲帥，說汝嘴毒時至西不可親……又猩猩依在鵠唯見雌鳥，後見鳥來，露露其生一子，化學時以說偈言：此兒非我兒，野父來隨母，共合生一子，非我亦非汝……學者以鵝鳴學鷄作聲，於是鷄鳥二俱學是二偈不來〇舊譬喻：一蛇一蝦蟆一龜共在一池中，共結親友，至後池水涸盡，饑窮困乏，無所告，時蛇遣龜以喚蝦蟆，蝦蟆說偈以遣龜言：若遭貧窮失本心，不惟本義食爲先，汝持我語以語蛇，蝦蟆終不到汝邊〇法句喻經。〔婆羅門六十無子，生子七歲病死，梵志出城至閻羅王所索兒，王語東向見兒與諸小兒共戲，即前抱之……小兒……逆呵之曰：癡騃老翁不達道理，寄住須臾，名人爲子，勿妄爲言……佛告梵志：汝實愚癡，人死神去，便更受形，父母妻子因緣會居，譬如寄客，起則離散

365 眷屬篇第五十六之餘

法句喻經：昔婆羅門長者財富無數，爲人慳貪……食時……閉門戶……殺雞炮炙盛饌……夫妻二人坐一小兒……取肉著兒口中……佛化作沙門……現坐其前……曰：卿殺父妻母供養怨家……案上雞者是卿先身時父……此小兒者往作羅刹，今作貴家大人……爲羅刹所食……今是婦者是先身時母，以恩愛深固，還作卿婦〇十住毗婆沙論：於此家中父母兄弟妻子眷屬等了不將，唯增貪求無有厭足，家是難滿如海吞流，家是無足如火焚薪，家是無息覺觀不續……家是衆亂共相違諍……家是依人種種苦惱……家如毒蛇殺害善根……〇大莊嚴論經。若見不生味著男女妻子，諸女色欲有惱之是……味著利刀刃即是味著大熱鐵丸……當知婦人是衆苦本，是障礙本，是殺害本，是繫縛本，是憂愁本，是怨對本，是生盲本

366 愚戇篇第五十九

生經云：昔禿頭染衣人出見兒，指衣指水道浣衣……指喚爾頭大熱……道中兒一樹，便以衣囊枕頭下睡，有蚊子來飲其頭血，兒……見蚊罵云：是群蚊子……即持大棒欲打，蚊子飛去，棒著父頭即死〇賢愚經……蠅來兒父頭，以棒打之而殺其父。

*355 眉批已出

**吳都揚雄氏汝記子下、李善所云：揚氏戒其子曰：君實曰：安誤莫過於揚氏神通變化，何其理何以知之，而揚氏曰：之惟安誤而何

---

367 詐偽篇第六十

譬曰：昔人見道場有靈像故造之，譬喻云：山中有一佛圖，彼中有一好房，房中有鬼數來恐惱道人，故諸道人皆捨房去。有一客僧來，維那處分令住此房，而語之云：此房中有鬼神，喜惱人，能住中者住。客僧自以持戒力多聞故，云：小鬼何能，我當伏之。…後更有一僧來求住，維那亦令住此房，亦語有鬼惱人，其人亦云：…我能伏之…打門求入，先入者謂為是鬼…以力拒之。外者得勝，排門得入，內者打之，外者亦打，至旦相見，乃是故舊同學，識已各相慚謝。○雜寶藏經：昔蓮華池邊多有好魚，鳥在中而住。時有鶴鳥來於池中，徐步舉腳，諸魚問之：此鳥善行，徐步不惱於物。時白鶴而說偈言：舉腳而徐行，安詳欲求魚，欺誑於世間，誰知論議。○舊見律：婦懷嫉妬，思覆羅果…昔有王，此果時，家人問何好者，衆言：果落不得，家人無能長者，好詐人自念言：唯王國中有此果時，果樹下往取…後入王國，取果來，得明相已出*…王令婆羅門入國…婆羅門至已，王在高座，婆羅門為王說法，衆人好上自念…我今學法，王亦學法，婆羅門亦學法。何以故？我為婆羅門，而王在高座，王由憍慢故，願坐下座，自坐高座而說法。婆羅門為貪飲食故，自坐高座，為王說法…如偈所說，諸佛所說偈：二人不知法，二人不見法，說者不依法，聽者不解法，為是故，我與衆言：是無法，為以名利故，毀破佛正法

368 破邪篇第六十二

大莊嚴論：憍尸迦說偈言：外道所為作，虛妄不真實，猶如小兒輩，聚土作城郭，愚者於以之數，塊無遺餘。佛所說非誑，世事亦如是。○那先比丘經翻第二卷：浮屠說明三根，儒家但知一生，故仲尼答季路曰：生人之事，未知鬼神，未知生，焉知死。袁宏後漢紀曰：道家者流出於老子，貴清虛淡泊為主，務無為，慈為教，富妻子，周福禍報應，在一生之內，此道經中，以為所以，外之道說所以諸妙破撿異道，除妻子，如是上重乃有緣，譽下愚是生，身死四大異

8 見潛夫論交際第三十：貧賤難以適

8 參觀全唐詩太宗皇帝
屑

夫臉有五根忘而亂見……所以象之轉覺獨神之隨知聽，唯二生度數三根之外，聽聲非聲，撥宿滯之持……無錄神來，貴忘分之知，無宿之迹，則名無形，便發以存夜生悟乃釋迦而周孔稱為之也見

369 破邪篇第六十二之餘 8

道教敬佛第五。道士法輪經云當說偈云：若見佛圖，思念無量，當願一切，普入法門；若見沙門，思念無量，願早出身，以明佛道。○老子昇玄經：東方如來遣善勝大士詣太上曰：如來常子為張陵說法，故遣我來。老子語張陵曰：今隨我往詣佛所，當為弟子，乃見所未見，聞所未聞。陵乃稽首大士，隨往佛所聽法。○老子大權菩薩經云：老子是迦葉菩薩，化遊震旦

370 貧賤篇第六十四

燈指經：為人貧賤，比於地獄……極貧無處，恐人知嫌……至親友家，欲從乞食，守門之人遮而不前，同侶輕賤，乃除如糞……衣服弊壞，更相訶罵……先白父母，又不敬蜜之少飲食，捨擲盂器……譬如林樹無華，不得蜂蟲……如畏廁圊無穢棄……隨說好語，他以為非，若造善業，他以為惡……設欲讚歎人，謂諂之……若著新衣，設之服備嚴飾，若著弊衣，設之停為乞，若多飲食，設之貪饕，若少飲食，謂之腹中實飽，謂他請食……諸貧窮者乃來進止言說，俯仰皆鈍過 8

371 債負篇第六十五

雜寶藏經：一鬼云：我覆九樓大如礦，從樓坐上，進止患苦，何故爾目？答：曾為市監，以輕秤小斗與他，重稱大斗自取

379 祈雨篇第七十一

大雲輪請雨經：淨治其地，牛糞塗場，請誦咒師坐青座上……應食三種白淨之食，所謂牛乳、乳酪及粳米……四面各用純新淨牛糞汁畫作龍形 那金法師傳云：西國土俗以牛糞塗地，地皆生草，故以牛糞為淨……佛隨俗情，故用為清淨……不降雨者，無有是處，唯除不信不至心者○亦別功讀誦此經一日二日乃至七日，音聲不斷……

*另已見本

海龍王及龍說法降雨……天雨細霧之者是龍雨，粗之者是……雨和調者是諸天雨……興雷電霹靂者是睺羅雨

380　漁獵篇第七十三

菩薩本行經：昔一大魚名曰摩竭……學法……出家便以本業魚以付市……四沙門山至婦燃燈思念前身小順沒矣*至都見婦思念……便隨諸師僧以魚至鉢所從沙門請求……沙門以第一醍醐而自飲之，以第一醍醐與魚飲……佛為說法：汝無數劫來割截頭目手腳之血多於四大海水，積骨之高高於須彌，涕淚之流過於四江，飲親之乳過於江海

381　慈悲篇第七十四

大集經：佛言我昔為於一切眾生……捨己身血如大海水，諸乞者捨頭眼耳如毗富羅山，捨鼻舌者如十寶窣那……捨皮施者可覆一閻浮提（四分律明因緣詳）○菩薩本行經：不陀沙國王夫人……王亦為夫人同出游觀……有一婦人臨產子生時始產兒……其母飢……無餘飲食，欲噉其兒，即便取刀……舉聲大哭……夫人便入其舍就而問之……以為悲愍語之……夫人空中為道：勿來婦人若之……命在呼吸……於是夫人以便利刀自割其乳……便割一乳，應時三千大千世界為大震動 ○增一阿含經：有六凡常力……小兒以啼為力，女人以瞋為力，比丘以忍為力，國王以憍傲為力，羅漢以精進為力，諸佛以大悲為力

382　放生篇第七十五

梵網經：一切眾生皆是我父母，而殺而食者即殺我父母，亦殺我故身 ○僧祇律：比丘應漉水飲用……時諸比丘遠道東聚布薩，來至遠道池井七日不得飲水，死曠野中……有佛弟子人……不得無漉囊者用漉水……王聞目連之智能殺都城小蟲，為民說之賊前害之行人，白王言：小蟲施於國臣官臣皆殺布施者，其罪如何？……不祇漉飲，王聞放之，四方人民慈悲喜捨力，反殺法來投化

＋392 後引此卷引正法念經偈云天中大歡樂皆起於女色

參Brüder Grimm, *Die Haus- und Kindermärchen*: „Daumesdick" (Berlin: Der Kinderbuchverlag, S. 132) 參西遊記瞌睡蟲

---

383 怨苦篇第七十七

五王經：何謂生苦……六情完具在母腹中，母噉一杯熱食，灌其身體如入鑊湯；母飲一杯冷水，亦如寒冰切身；母飽之時迫迮身體，痛不可言……兒生之時頭向產門，如兩石夾壓（山）○寶梁經云：如說偈言：何法名為苦，何以為寶家是……空無常死苦，不用寶家生○修行道地經：譬如小兒捕得一鳥，繫於足，以長繩繫其足，放去自以為脫，不復還也，便飛詣樹池飲自恣，為繩所牽還……陰系於所受果業繫縛如是○禪秘要：諸男子等眼根精氣，從毛孔入根……一一蟲一時張口，眼出諸膿，食諸脈……男精青白是諸蟲涎，女精黃赤是諸蟲膿○正法念經：有蟲名髮蟲，住於骨外，食於髮根，以蟲瞋故，令人髮墮落……有蟲名曰牙根蟲，住於牙根，以蟲瞋故，令人牙痛……咽喉有蟲名曰食涎……有蟲增長令人咳病……嗜睡蟲，其形微細，狀如膚塵，住一切脈。有蟲瞪眼，住於人中……十種蟲行於屎中……七名鍱門瘡蟲……十種蟲……行精中……六名火蟲，七名滑蟲，八名下流蟲，九名起身根蟲，十名憶念歡喜蟲

385 受報篇第七十九

優婆塞戒經：眾生造業有其四種：一者現報（今身受之），二者生報（次身受之），三者後報（過第二第三生以去受之），四者無報

388 罪福篇第八十

若為修福求其報者……如百論說：為報施者是名不淨施，如市易故……布施求報無實甚少……雖隨意施，此非淨業……施有恐怖或為譏嫌，不淨因此。如百論云：不淨施戒為自樂求報，為於戒求富貴人天如婢事……如如賣相者，內懷欺念，外詐親善……阿難陀說偈云：如羝羊相觸，將前而更卻，汝為欲持戒，亦復如是○智度論云：菩薩觀種種不淨，於諸衰中女衰最重……如鎖繫人，染著根深，無可由脫……羅刹細人皆沒……如賊害人，皆不可禁○優婆塞經：有智之人

* Fallacy of Division

** 朱注六 懷之六 我懷之七 懷人懷（謂朱子重而懷已的）

[illegible]运疏 四 由作是念是四聲字不一時生於字生時彼字未生彼字生已於字已滅 若不一時云何是四聲是總聚云何自性* ◯ 禪悅 [illegible] 三 一口禪悅謂好喜吟詠詩歌是非 [illegible] 言語 [illegible] …二身禪悅謂手 [illegible] 筋骨 [illegible] 掌 …三心禪悅心情 [illegible] 思惟 [illegible] 覺 [illegible]

390 卍續藏第八十三

十住毗婆沙論 …第四明見知 …一是獨 [illegible] 二是 [illegible] 上之獨 [illegible] 漏 [illegible] 及 [illegible] 漏 [illegible] 以為第一 [illegible] …如人 [illegible] 以為第一 …是法名獨 [illegible] 上 [illegible] 是 [illegible] 上 [illegible] 為第一 …是故名為 [illegible] ** ◯ [illegible] 論 如牛 [illegible] 比丘 [illegible] 牛 [illegible] 中 [illegible] 如一比丘 [illegible] 以 [illegible] 中 [illegible] 比丘 [illegible] 神通 [illegible] 以 [illegible] 中 [illegible]

391 卍正藏第八十四

[illegible] 而 [illegible] 子 [illegible] 以川 [illegible] 東 [illegible] …[illegible] 因 [illegible] 因

392 卍正藏第八十四

成實論 [illegible] 飲鹹水 [illegible] 渴

393 卍正藏第八十四

四分律 [illegible] 為伴一名善牙師子二名善搏虎 …野干即往善牙師子所 [illegible] …善搏虎 [illegible] 善牙師子 [illegible] 我 [illegible] 我 [illegible] 肉 [illegible] 金 [illegible] …便往 [illegible] 善搏虎 [illegible] 善牙 [illegible] 善搏虎 [illegible] 我 [illegible] 肉 [illegible] 命 …[illegible] 二 [illegible] 共集一處自 [illegible] 眼 [illegible] …惡口兩舌

394 卍正藏第八十四

朱實說、據經文實非時而說六度集經

398　六度篇第八十五

檀度說。問曰何等布施得到彼岸不得到彼岸者曰如舍利弗於六十劫中行菩薩道欲渡布施河時有乞人來乞眼舍利弗言眼無所任何以索之若須我身及財物者當以相與答言不須汝身及以財物唯欲得眼……舍利弗出一眼與之乞者得眼於舍利弗前嗅之嫌臭唾而棄地又以腳蹋舍利弗思惟言如此弊人等難可度也……於菩薩道退迴向小乘是名不到彼岸

399　六度篇第八十五

羅漢說持戒菩薩犯寧為捨命而死弗欲毀禁乃可被繫而終無傷害業〇大莊嚴論、一比丘……乞食至穿珠家立於門外時彼珠師為於國王穿摩尼珠……彼穿珠師入內為比丘取食時有一鵝見珠赤色其狀似肉即便吞之……覓珠不知所在……語比丘言汝取我珠……不說偈言……恐其殺鵝唯以身代鵝……時穿珠師即加棒打……時彼鵝者即來食血珠師瞋忿打鵝即死……彼比丘……佛說不殺不盜說偈言……我護護鵝命……何言鵝先死……即語比丘從腸腔中而取珠……比丘以苦而繫縛之撻云說比丘身見被苦繫能如是戒不以擯自絕……不得屈伸及以轉動恐傷草命〇菩薩藏經、我為彼君處餓以智慧力推念悉羅……我今日是大仙人在昔行處時尊為象化作五百健罵丈夫恆言逐我……盡形壽來行住坐臥……毀罵訶責傷害五百年來無不休度〇朱實說惡口罵辱小人不堪如石雨象惡口罵詈大人堪受如華雨象

3101　六度篇第八十五

法句經人心意品、昔一道人在河邊樹下學道十二年貪想不除走心散意……身靜意逸佛知可度化作沙門往至其所樹下共宿須臾月明有龜從河中出來至樹下

參觀高僧傳二集10曇衍[傳]：平(?)脫身物皆不以曝，下氣通流，多出戶外，小以
遺淨，僧房不為重處斯也 11慧(?)[傳]：又善護根門，節量口腹，便利涕唾
舉足已避，所以見請俗舍，信宿經時，曾不覩見到後穢

乃如狗飢則求食……便至灶臨竈之，搖尾及至四脚，於甲中不能得臨水
獼小走，住出深之則出如故……於是化沙門石說偈言：莊亦如龍法言如來

卷102　　六度篇第八十五

禁：慚以施為常，無施之慚，以不施為慚深

卷103　　懺悔篇第八十六

隋靈運法師十惡懺文○靈祐法師總懺十惡偈文

卷105　　受戒篇第八十七

智度論：除己妻外，餘之男女、鬼神、畜生，于此行婬者，悉是邪行；雖是自妻，不犯遮
須避於非處：謂自妻非道及時乃已亦須禁之，以傷胎故，產之卯內亦須避
慎，諸行犯諸為有乃乳母不在制限○業疏云：自妻非處，謂口及大便處
○善見、薩婆多：人女、非人女、畜生女三處行婬，謂口大小便處，犯不可悔；若人男、
非人男、畜生男、黃門、二根二處行婬，謂口及大便處，犯不可悔

卷108　　破戒篇第八十八

寶梁經：師子身中自生諸蟲，還食其肉，於我法中出如是諸惡比丘，貪惜利養
……能壞我法○摩訶迦葉經：佛告彌勒：當來末世後五百歲，自稱菩薩，而行
狗法，譬如有狗前至他家，見後狗來，心生瞋嫉，嘊喍吠之，內心起想，謂是我
家；比丘亦爾，見至他施家，生己家想，起貪嫉想，見後比丘瞋目視……互相誹謗

卷111　　利害篇第九十二

白衣之罪如皂衣，膩脈雖多，外污不覺見；出家之人猶如淨白氈，雖放點墨，即污
顯現出除，所以白衣造罪入於地獄，如石沉水無有出時；出家之人造罪如拍
毬著地即反。何以故？以造罪時生慚愧恥，作已尋懺，故亦如擲木在於熱
鐵纔落即起，亦復如是。何以故？以火熱故。俗人造罪入獄，猶如方針
著即反墮，亦如鐵椎入於深泥，亦無出期

cf. Havelock Ellis, *Fountain of Life*, May 2, 1918 (p. 252-3): "I remember reading of an Indian prophet of olden time who wandered about the country accompanied by his disciples. Early one morning they were aroused by the muezzin from a neighboring minaret calling to prayer. 'The Voice of God!' exclaimed a zealous disciple [awakening] the [illegible]. It chanced that from one of them as he roused himself from sleep there broke as it were the sound of wind. 'And that also is the Voice of God,' said the Teacher. Then the disciples turned & rebuked the Master, for it seemed to them that he spoke blasphemy. But he replied: 'The one sound & the other are but vibrations of the air. Both alike are The Voice of God.'" cf Suetonius, *Claudius*, 32 (Loeb, II, p. 62); 眾杜[illegible]三[illegible]

3112 酒肉篇第九十三 （[illegible]我[illegible]出家[illegible]者[illegible]因[illegible]。[illegible]不[illegible]）

四分律：是我弟子者，乃不以草頭滴酒入口，何況多飲○沙彌尼戒經：不得飲酒，不得嗜酒，不得嘗酒……有三十六失……道破當亡身喪命……牽東引西，指南為北

3113 穢濁篇第九十四 （[illegible]）

僧祇律：若在禪坊中睡者……當以手掩鼻，若不可忍者，應以手遮鼻而嚏○四分律：時有嚏，諸比丘呪願言長壽○僧祇律：佛言：若急下風來者，當制之……若氣不可忍者，當下道至下風放之○毗尼母經：氣有二種：一者上氣，二者下氣。上氣欲出時，莫向人張口令出，要迴面向無人處張口吐氣。若下氣出時，不得衆中出，要作方便出外至無人處令出……若有大德上座，亦不得放下風出聲○毗尼母經云：諸比丘住處，房前閒處小便，所地臭氣，皆不可行。佛教諸比丘：從今已去，不聽諸比丘隨處小便，當聚一處，所設處，若瓦瓶，若木筩，埋地中，孔中小便已，以物覆孔，莫令臭氣……若上廁去時，應先取籌草至戶前三彈指作聲，使人知，令內覺知……若無籌，不得壁上拭……不得用石，不得用青草……木竹等作籌……小廁有二處：一者擬止[illegible]處，二者用水處○三千威儀云：若不洗大小便，比丘得突吉羅罪……上廁有二十五事……七不得視中……十一不得大咽使面赤……十四不得低頭視圊中；十五不得視陰；十六不得以手捉陰……十八不得持草畫壁作字；十九用水不得大費……二十四三過用水○僧祇律：大小便不用水洗而受用僧臥具牀褥得罪○摩得勒伽論：不洗大小行處，不得禮拜，除無水處。若為非人所瞋、水神所瞋，或身為眼藥所用不犯○譬喻經：昔一比丘不彈指來大小便，濺汙中鬼面上，鬼大恚欲殺沙門（[illegible]上廁[illegible]聲[illegible]作聲）○賢愚經：昔一比丘出家自在……[illegible]便利穢使一年少[illegible]往棄之……以是因緣，後流浪生死，恒為下賤，五百世中為人除糞（以是[illegible]不得房內便利……[illegible]人[illegible]……[illegible]立房便利……[illegible]）

地[illegible]

為[illegible]廁[illegible]

廿四 阿難　趙翼陔餘叢考三八 9 5 傳燈錄條

卅 問巖頭[illegible]遊五臺見一僧結庵靜坐師問曰子於此何為曰觀靜師曰觀者何人靜者何物

參觀372則論東坡 [illegible]

五燈會元

獨釋居士[illegible]五燈會元序：[illegible] 惟用一翻字法門

卷十六 洪化紹銑上堂：一大藏教是拭不淨故紙 [illegible]

寶祐改元清明日[illegible]菴王槦序：一大藏教如拭不淨紙，由此知佛法不在文字上，不離言語中

↓卷五 夾山善會：一大藏教是老僧坐具，祖師玄旨是破草鞋，寧可赤腳不著最好。卷七 德山宣鑒：十二分教是鬼神簿、拭瘡疣紙。卷十二 [illegible]觀：三世諸佛是[illegible]一大藏教是[illegible]

一

釋迦牟尼、世尊因乾闥婆王獻樂，其時山河大地盡作琴聲，迦葉起作舞……王曰：迦葉作舞豈不是？佛曰：實不曾作舞……臨入涅槃，文殊大士請佛再轉法輪。世尊咄曰：文殊！吾四十九年住世，未曾說一字，汝請吾再轉法輪，是吾曾轉法輪邪……又摩竭告眾曰……若謂吾滅度，非吾弟子；若謂吾不滅度，亦非吾弟子

卷十 [illegible]僧問如何是一代時教 曰 師多年故紙

東土初祖菩提達磨大師……寓止於嵩山少林寺，面壁而坐，終日默然，人莫之測，謂之壁觀婆羅門。時有僧神光者……十二月九日夜，天大雨雪，光堅立不動，遲明積雪過膝……潛取利刀，自斷左臂，置于祖前……易名曰慧可……可曰：我心未寧，乞師與安。祖曰：將心來，與汝安。可良久曰：覓心了不可得。祖曰：我與汝安心竟。越九年，欲返天竺，命門人曰：時將至矣，盍各言所得乎？時有道副對曰：如我所見，不執文字，不離文字，而為道用。祖曰：汝得吾皮。尼總持曰：我今所解，如慶喜見阿閦佛國，一見更不再見。祖曰：汝得吾肉。道育曰：四大本空，五陰非有，而我見處，無一法可得。祖曰：汝得吾骨。最後慧可禮拜，依位而立。祖曰：汝得吾髓……內傳法印以契證心，外付袈裟以定宗旨……吾有楞伽經四卷，亦用付汝，即是如來心地要門……律師光統、流支三藏……與師論議，是非蜂起……競起害心，數加毒藥……端居而逝……後三歲，魏宋雲奉使西域回，遇祖於葱嶺，見手攜隻履，翩翩獨逝……曰西天去

達摩偈：吾本來茲土，傳法救迷情。一花開

二　五葉，結果自然成

法融、懶融見人不起亦不合掌……四祖問曰：在此作甚麼？師曰：觀心。祖曰：觀是何人，心是何物？卅卅……[illegible]大道虛曠，絕思絕慮。如是之法，汝今已得，更無闕少，與佛何殊？更無別法，汝但任心自在……任意縱橫，不作諸善，不作諸惡……境緣無好醜，醜起於心，心若不強名，妄情從何起

六祖慧能大師……止廊廡間，暮夜風颺刹旛，聞二僧對論，一曰旛動，一曰風動，往復酬答……祖曰……直以風旛非動，動自心耳（參卷一 [illegible]時聞風吹殿鈴，第十七祖〔僧伽難提〕問曰：鈴鳴耶？風鳴耶？

廿五 石門聰禪師、併卻咽喉唇吻道將來 投子山大同 問併卻咽喉唇吻請師道
8 六兄言傳得9 [illegible]域從西陽社祖續集多の記徑山道欽答劉晏問因歲孩兒誰道得
作天寶[illegible]知之八十作為嶽[illegible]出果元帝社傳記[illegible]域從
一夜燒棄[illegible] 白居易

of Charles Williams on G.M. Hopkins's use of epithets: "an alliterative sensation which seems to try & utter all its words in one" (A. Preminger, Encyc. of Poetry & Poetics, p. 633)

烏窠道林禪師 白問如何是佛法大意 師曰諸惡莫作眾善奉行 白曰三歲孩兒也解恁麼道 師曰三歲孩兒雖道得、八十老人行不得 148

蒙山道明禪師 當五祖密付衣法與盧行者 即率同志數十人躡跡追逐至大庾嶺 師最先見…盧見師奔至即擲衣缽於盤石…師遂舉之如山不動…這稱師揖曰 上來密語密意外還更有意旨否…如人飲水冷暖自知 今行者即是某甲師也

六祖接引入處

嵩嶽破竈墮和尚 不稱名氏…有廟甚靈 殿中唯安一竈…以杖敲竈三下曰 此竈只是泥瓦合成 聖從何來 靈從何起…竈乃傾破墮落

志誠…六祖曰 住心觀靜 是病非禪 長坐拘身 於理何益 聽吾偈曰 生來坐不臥 死去臥不坐 元是臭骨頭 何為立功過…吾若言有法與人 即為誑汝 但且隨方解縛 假名三昧…師呈偈曰…迴趣真如 法還不淨

參觀王觀劉翁[illegible]論(見[illegible] [illegible] Margin-alia)

三

南嶽懷讓禪師 六祖曰某甲從何處來 曰嵩山 祖曰什麼物恁麼來 曰說似一物即不中…祖曰 汝足下出一馬駒踏殺天下人…道一住傳法院 常日坐禪…師知是法器 往問曰 大德坐禪圖什麼 一曰圖作佛 師乃取一磚 於彼庵前石上磨 一曰師作什麼 師曰磨作鏡 一曰磨磚豈得成鏡 師曰磨磚既不成鏡 坐禪豈得成佛…汝學坐禪 為學坐佛…若汝坐佛 即是殺佛

道一禪師 姓馬氏…謂眾曰…凡所見色 皆是見心 心不自心 因色故有…汝但隨時言說…著衣喫飯…任運過時…一夕 西堂百丈南泉隨侍翫月次 師曰正恁麼時如何 堂曰正好供養 丈曰正好修行 泉拂袖便行 師曰經入藏 禪歸海 唯有普願 獨超物外…鄧隱峰辭…曰石頭去 師曰石頭路滑 曰竿木隨身 逢場作戲

百丈山懷海禪師…被馬祖一喝 直得三日耳聾…問溈山 併卻咽喉唇吻

[十八卷 玄沙… 師云[illegible]我[illegible]耳]
十八 張商英 問玄沙…去此多少 曰三十里 曰[illegible] 曰五里

十六 水月[illegible] 五方文殊 問[illegible]曰[illegible]

十三 乾峰和尚 僧問如何是超佛越祖之談 師曰老僧問汝 曰和尚問則且置 師曰老僧問尚不奈何 說甚超佛越祖之談

*舊鈔陳[illegible]二卷乾隆[illegible]集五燈會元[illegible]禪去[illegible]八郎同此 20 [illegible]

*問[illegible]禪師向一路上[illegible]麼[illegible]下[illegible]曰[illegible]

[illegible]法師自[illegible]法[illegible]

[illegible]

[illegible]生…師曰[illegible]師一[illegible]

[illegible]…師曰[illegible]…[illegible]

…[illegible]不[illegible]…[illegible]不[illegible]一法…[illegible]

[illegible]中[illegible]…[illegible]

[illegible]生[illegible]人…[illegible]一切[illegible]法[illegible]…[illegible]

[illegible]土[illegible]…[illegible]

南泉普願禪師…趙州曰草賊大敗…今時師僧須向異類中行。歸宗曰雖行畜生行不得畜生報。師曰孟八郎漢又恁麼去也*…文殊普賢昨夜三更相打每人與二十棒趁出院去也…師因至莊所莊主預備迎奉。師曰老僧居常出入不與人知，何得排辦如此。莊主曰昨夜土地報道和尚今日來。師曰王老師修行無力被鬼神覷見…[illegible]且置草鞋[illegible]…昨夜三更失却牛，今朝起來失却火…東西兩堂爭猫兒，師遇之，白眾曰道得即救取猫兒，道不得即斬却也。眾無對。師便斬之…有僧問訊叉手而立。師曰太俗生。其僧便合掌。師曰太僧生…上堂王老師賣身去也，還有人買麼。一僧出曰某甲買。師曰不作貴不作賤，汝作麼生買。僧無對…王老僧自作飯吃了却一時打破家事…陸大夫辭歸宣城治所。師問大夫去彼將何治民。曰以智慧治民。師曰恁麼則彼處生靈盡遭塗炭去也…以般若三昧

鹽官國師…[illegible]…僧問大梅如何是西來意。大梅曰西來無意。師聞乃曰一個棺材兩個死漢…一日喚侍者曰將犀牛扇子來。者曰破也。師曰扇子既破還我犀牛兒來。者無對…[illegible]甚麼人打[illegible]

智常禪師…見一蛇過師以鋤斷蛇…與麼則依而行之*…僧辭。師曰甚處去。曰諸方學五味禪去。師曰諸方有五味禪，我這裏祇是一味禪。曰如何[illegible]

早是道箇[illegible] 問山曰這个聻師曰他不[illegible]

十一、[illegible]出來也打不出來也打[illegible]禪[illegible]汝道我在[illegible]多少年也[illegible]

十三、曹山本寂．洞山問闍黎名甚麼。師曰本寂。山曰那个聻。師曰不名本寂

*同卷、高峰和尚。龐居士曰背後底聻 峰回首曰看看 士曰草賊大敗 [illegible] 南泉、門邊 [illegible] 師笑曰 [illegible] 師曰 [illegible] 泉曰王老師聻 [illegible] 藥山惟儼 [illegible] 師曰那箇聻 嚴曰在 [即此之意同也]

是一味禪 師便打 僧曰會也 師曰道道 僧擬開口 師又打…江州刺史李渤問 教中所言須彌芥子（納）渤即不疑 芥子納須彌 莫是妄談否 師曰人傳使君讀萬卷書籍 還是否 曰然 師曰摩頂至踵如椰子大 萬卷書向何處著 [illegible]

大梅山法常禪師…鹽官遣僧去招 師答以偈曰 摧殘枯木倚寒林 幾度逢春不變心 樵客遇之猶不顧 郢人那得苦追尋 一池荷葉衣無盡 數樹松花食有餘 剛被世人知住處 又移茅舍入深居…師問大寂向 [illegible] 即心即佛…僧曰大寂近日佛法又別…道非心非佛 師曰這老漢惑亂人未有了日 任他非心非佛 我祇管即心即佛 其僧回舉似馬祖 祖曰梅子熟也 龐居士聞…特去相訪…問…梅子熟也未 師曰你向甚麼處下口 士曰百雜碎 師伸手曰還我核子來…問如何是佛法大意 師曰蒲花柳絮竹針麻線

章敬寺懷惲禪師…有僧來遶師三匝 振錫而立 師曰是是 其僧又到南泉 亦遶南泉三匝 振錫而立 泉曰不是不是

慧海禪師…撰頓悟入道要門論一卷…經論是紙墨文字…若了了見性者 如摩尼珠現色 說亦得 不說亦得…源律師問 和尚修道還用功否 師曰用功 曰如何用功 師曰饑來喫飯 困來即眠 曰一切人總如是 同師用功否 師曰不同…他喫飯時不肯喫飯 百種須索 睡時不肯睡 千般計校…

惟政禪師…[illegible] 人喫飯 [illegible] 人召曰 [illegible] 師 [illegible] 人卻指 [illegible] 師卻指 [illegible] 人

法會禪師問馬祖 如何是祖師西來意（同卷 [illegible] 懷海見稱）祖曰低聲近前來向汝道 師便近前 祖打一摑曰 六耳不同謀且去

智堅禪師初與歸宗南泉行腳時 路逢一虎 各從虎邊過了 泉問歸宗 適來見虎似個甚麼 宗曰似個貓兒 宗卻問師 師曰似個狗子 又問南泉 泉曰我見是個大蟲 師喫飯次 南泉收生飯 乃曰生聻 師曰無生 [illegible] 子子常察 師曰 [illegible] 曰和尚聻 一僧出曰 [illegible] 這箇聻 9 溈山靈祐 百丈曰汝撥爐中有火否 師撥云無火 丈躬起深撥得少火 舉以示之曰 汝道無 這箇聻

*莊子在宥、天運：淵默而雷聲

**竹子四神贊：三五道來，饒舌去　39 你也饒舌 饒舌二不会

83 五傳燈禪師：問如何是…大大作這个說話

*037 七全豁：問三界競起時如何。師曰：穩卻廣州那白如道

808 永隆彥瀛：請示侵早起更有夜行人　誠齋　參517頁

惟建禪師…坐禪，馬祖見，乃吹師耳兩吹，師起定見是和尚，卻復入定

慧藏禪師…馬祖問：作甚麼？曰：牧牛。祖曰：作麼生牧？曰：一回入草去，驀鼻拽將回…問西堂：汝還解捉得虛空麼？堂曰：捉得。師曰：作麼生捉？堂以手撮虛空。師曰：汝不解捉…把西堂鼻孔拽…曰：直須恁麼捉虛空始得

道明禪師…情為一般漢

無業禪師…馬祖覩其狀貌瑰奇，語音如鐘，乃曰：巍巍佛堂，其中無佛

惟寬禪師…白居易嘗問…垢即不念，淨無念可乎？師曰：如人眼睛上一物不可住，金屑雖珍寶，在眼亦為病…僧問道在何處？師曰：只在目前。曰：我何不見？師曰：汝為有我，所以不見…曰：無我無汝還見否？師曰：無汝無我，阿誰求見

隱峰禪師…溈山曰：去時有甚麼語？師曰：無語。溈曰：莫道無語，其聲如雷*

烏臼和尚…便打。僧曰：棒頭有眼，不得草草打人。**如早侵早起更有夜行人 80

龍山和尚…洞山曰：和尚以何道理便住此山？師曰：我見兩个泥牛鬥入海，直至如今沒消息

古寺和尚：丹霞來參…

龐蘊…呈石頭偈曰：日用事無別，唯吾自偶諧，頭頭非取捨，處處沒張乖，朱紫誰為號，丘山絕點埃，神通並妙用，運水及搬柴…參馬祖問曰：不與萬法為侶者是甚麼人？祖曰：待汝一口吸盡西江水，即向汝道。*士於言下頓領玄旨…士偈曰：有男不婚，有女不嫁，大家團圞頭，共說無生話※…眼見如盲，口說如啞…嗟嗟某甲作這个語話8…合掌坐亡。士笑曰：我女鋒捷矣…于頔問疾，士謂之曰：但願空諸所有，慎勿實諸所無

寶雲禪師…南泉云：…向佛未出時會取，尚不得一个半个，他恁麼驢年去**

四

黃檗希運禪師…百丈曰：適見大蟲麼？師便作虎聲。丈拈斧作斫勢。師即打丈一摑。丈吟吟而笑…大眾雲集，乃曰：汝等諸人欲何所求？以拄杖趁之…但云嘗云得今向後我…禪言語汝等是甚麼

88 黃檗洲…嘗云靈隱…

88 16 楊傑偈曰：男大須婚，女長須嫁，討甚閑工夫，更說無生話

參觀《論語》八股…

參見…如目前…此生可入之鍾

*供養三寶見

**大安又云若不信截取老僧頭去

傳燈. 問誦法華經歌六日就老僧誦 [illegible]

∞十一 興化存獎 傳燈錄云 曰 [illegible] 師說得行不得 [illegible]

照了 [illegible] 洞山和尚 [illegible] 一20 [illegible] 為人抽釘拔楔 [illegible]

**卷十五 洞山守初 看看伊抽釘拔楔拈卻炙脂帽子 [illegible] (胡亂 [illegible])

大安禪師（福州大安）……造百丈禮而問曰學人欲求識佛何者即是丈曰大似騎牛覓牛師曰識得後如何丈曰如人騎牛至家師曰未審始終如何保任丈曰如牧牛人執杖視之不令犯人苗稼……在溈山三十來年喫溈山飯屙溈山屎不學溈山禪祇看一頭水牯牛若落路入草便把鼻孔拽轉來纔犯人苗稼即鞭撻調伏既久可憐生受人言語如今變作個露地白牛常在面前終日露迥迥地趁亦不去

寰中禪師. 說得一丈不如行取一尺說得一尺不如行取一寸 問如何我不惑麼道……說取行不得底行取說不得底∞

普岸禪師. 與君抽釘拔楔了也**

性空禪師. 僧問如何是祖師西來意（師曰如人在千尺井中不假寸繩出得此人即答汝西來意僧曰近日湖南暢和尚出世亦為人東語西話）師喚沙彌拽出這死屍著

神贊禪師……受業本師又一日在窗下看經蜂子投窗紙求出師睹之曰世界如許廣闊不肯出鑽他故紙驢年去*遂有偈曰空門不肯出投窗也大癡百年鑽故紙何日出頭時

通禪師……物億之時人識不得通

趙州東院從諗禪師……後大眾入園次見兔走過問和尚是大善知識兔見為甚麼走師曰老僧好殺……問和尚還入地獄否師曰老僧末上入……一僧從外來禮拜師曰比來拋磚引玉卻引得個墼子……金佛不度爐木佛不度火泥佛不度水真佛內裏坐……一心不生萬法無咎……若不會截取老僧頭去**……和尚子莫 [illegible] 為家難當……僧問如何是 [illegible] 師以手指之僧曰和尚猶有這個在師曰卻是你有這個在……有新到謁師曰某甲從長安來橫擔一條拄杖不曾撥著一人師曰自是大德拄杖短……至道無難唯嫌揀擇纔有語言是揀擇是明白……問如何是道師曰牆外底曰不問這個師曰你問哪個曰大道師曰大道通長安*0……師問新到曾到此間麼曰曾到師曰喫茶去又問僧僧曰不曾到師曰喫茶去後院

不得打坐禪人 [illegible] 趕出山門外 [illegible]

*0 [illegible]

傳燈錄

[illegible] 說之 [illegible]

如宜只便 黃蘗乃錦州 [illegible]法如此 | 從[illegible]又[illegible]大小 [illegible] 113 又[illegible]第15則
[illegible]山[illegible]35 [illegible] 舉手攀南斗[illegible]傳北辰[illegible]天外[illegible]
83十一[illegible]35 [illegible]人 代[illegible]人 [illegible]上堂時[illegible]曰珍重[illegible]曰久立珍重[illegible]珍重（[illegible]5[illegible]）（[illegible]）

主問曰為甚麼曾到也云喫茶去不曾到也云喫茶去師召院主〻應喏師曰喫茶去……[illegible]師坐……曰[illegible]小[illegible]見人[illegible]禪林……問學人有疑時如何師曰大宜小宜曰大疑師曰大宜東北角小宜僧堂後

招賢禪師 僧曰百尺竿頭須進步十方世界是全身……[illegible]若人如是解[illegible]本來人……[illegible]

茱萸山和尚……竪起一橛竹曰這是人人[illegible]釘的橛[illegible]……何不覓個住處……趙州曰三十年弄馬騎今日卻被驢撲

五臺山智通禪師自稱大禪佛……忽一夜連叫曰我大悟也……明日上堂眾集歸宗曰昨夜大悟底僧出來師出曰某甲宗曰汝見甚麼道理……試說看師曰師姑元是女人作宗異之……臨終有偈曰舉手攀南斗迴身倚北辰出頭天外看誰是我般人

杭州[illegible]和尚上堂……良久[illegible]珍重

佛光滿禪師法嗣 白居易

睦州陳尊宿……路逢劍客須呈劍不是詩人莫說詩8……拄杖不在苕帚柄[illegible]公三十……問如何是一代時教師曰上大人丘乙已

大慧法真[illegible]一切眾生[illegible]……大[illegible]人[illegible]

黃蘗運禪師法嗣 裴休

靈雲志勤禪師……[illegible]來去[illegible]來98

羅漢和尚初參關南[illegible]打師一拳師從此省乃為歌曰……袒膊當胸打一拳駭散疑團獦狚落（上文云心裏疑團若栲栳）

俱胝和尚……天龍和尚到庵……龍竪一指示之師當下大悟自此凡有學者參問師唯舉一指無別提唱有一供過童子每見人問事亦竪指……師一日潛袖刀子問童曰聞你會佛法是否童曰是師曰如何是佛童豎起指頭師以刀斷其指童叫喚走出師召童子童回首師曰如何是佛童舉手不見指頭豁然大悟師將順世

98頁六 洪[illegible]、[illegible]

×夾山語為人通身透一莖說云蚊子叮鐵牛無渠下嘴處 參看拙藏適匡 蚊子上鐵牛子17頁
參觀如蚊子上鐵牛無下嘴處

○六月德禪師. 師曰和尚莫謾人麽 夾山曰不然 子且還草鞋錢然後還子廬陵米價 cf. *Anatomy of Melancholy*, Part. III, Sect. IV, Mem. I, Subs. III: "... it is no marvel ... if Diagoras took Hercules' image, & put it under his pot to seethe his pottage, which was, as he said, his thirteenth labour" (Everyman's Lib. ed. III, 357)

俱胝示曰吾得天龍一指頭禪一生用不盡

五

行思禪師…問如何是佛法大意 師曰廬陵米作麽價°

石頭希遷禪師. 僧問如何是解脫 師曰誰縛汝 問如何是淨土 師曰誰垢汝

藥山惟儼禪師…某甲在石頭處如蚊子上鐵牛…皮膚脫落盡唯有一真實…一日在石上坐次 石頭問曰汝在這裏作麽 曰一物不為 石頭曰恁麽即閒坐也 曰若閒坐即為也…我有一句子待特牛生兒即向你道…看經次僧問和尚尋常不許人看經為甚麽卻自看 師曰我只圖遮眼 曰某甲學和尚還得也無 師曰汝若看牛皮也須穿

丹霞天然禪師…馬祖曰石頭路滑還躂倒汝麽 師曰若躂倒即不來也…於慧林寺遇天大寒取木佛燒火向 院主訶曰何得燒我木佛 師以杖撥灰曰吾燒取舍利 主曰木佛何有舍利 師曰既無舍利更取兩尊燒 主自後眉鬚墮落…說生說子風生風光…訪龐居士…師曰龐翁在否 士曰嗟哉〻〻便入宅去 師曰嗟哉〻〻便出…士曰我在你眼裏 師曰某甲眼窄何處安身 士曰是眼何窄是身何安…師曰得便宜者少 士曰誰是落便宜者…莫一盲引衆盲相將入火坑

大顛寶通禪師…韓文公一日相訪 問師春秋多少 師提起數珠曰會麽 公曰不會 師曰晝夜一百八 公不曉

道吾山宗智禪師…雲巖補鞋次 師問作甚麽 巖曰將敗壞補敗壞 師曰何不道即敗壞非敗壞

船子德誠禪師. 夾山曰此人如何 道吾曰此人上無片瓦下無卓錐…師問垂絲千尺意在深潭 離鉤三寸子何不道 山擬開口 被師一橈打落水中

李翱刺史謁藥山…山執經卷不顧 侍者曰太守在此 守性褊急乃曰見面不如聞名 拂袖便出 山曰太守何得貴耳賤目 守回拱謝 問曰如何是道 山以手指

13 1同山答[illegible]如世尊只五相完全…豈知[illegible]句→
終不以物誘未可救

廿元出宮大用范張雞黍第一折：想是這襤褸手浴除人身困、一个智慧的分明重千斤

卷六 慈元圓淨禪師…乞為舉[石]霜不留師乃抱霜上方丈曰和尚莫不道打和尚去在 霜曰作麼生

多見。嚴陵全藏：見不過智道者師方堪傳授智之師有減師半德　OX Catch 22

上云曰會麼 曰不會 云如今日是雲在青天水在瓶

仙天禪師 僧參 ……不得… 我去死住東西… 師曰…清思來麼 … 曰…即不息

三平義忠禪師 問如何是祖師西來意 師曰龜毛拂子兔角拄杖 大德藏向甚麼處 曰龜毛兔角豈是有耶 師曰肉重千斤智無銖兩*

石室善道禪師 仰山曰…師曰…汝不見小兒出胎時可道我解看教不解看教當恁麼時亦不知有佛性義無佛性義及至長大便學種種知解出來便道我能我解不知總是客塵煩惱十六行中嬰兒行為最哆哆和和時喻學道之人離分別取捨心故讚歎嬰兒可況喻取若謂嬰兒是道今時人錯會 師一日問仰山月當圓時缺向甚麼處去圓時缺又甚麼處去 師曰缺時圓在圓時缺在

漸源仲興禪師 一日隨道吾往檀越家弔喪 師拊棺曰生耶死耶 吾曰生也不道死也不道 師曰為甚麼不道 吾曰不道不道 回至中路 師曰和尚今日須與某甲道 若不道打和尚去也 吾曰打即任打道即不道 師便打 吾歸院 曰汝宜離此去 恐知事得知不便 師乃禮辭**

→子夕道宗亦用之以鈍鳥自寓

夾山善會禪師 因僧以…鈍鳥棲蘆…石上無根樹山含不動雲…上層之下層從來不相識…目中無翳…不是目前法不當佛祖道不存師子

投子山大同禪師 問枯木中還有龍吟也無 師曰我道髑髏裏有師子吼

茂源禪師 平田按住曰開口即失閉口即喪去此二途請師速道　OX　9. 道其慧悟

7. 從山堂…錯嚴…　417 …即人

九峯道虔禪師 問如何…玄宗大…西行卻向東　偷佛錢買佛香

覆船山洪薦禪師…青天白日卻被鬼迷…擔子來去…只配…

大陽 問如何是玄妙 師曰未問已前 道吾問久嚮和尚會禪是否 師曰蒼天…

如又 師傳宗一 …莫祇是…陀羅尼相似 …向前未曾… 和尚…人

←把肉…

…成口…禪如…慧稜…人…

＊呂祖謙東萊文集卷4 與周丞相 曰赤梢鯉魚跳出虀甕淹殺
又錢謙益...日月明...
8 問甚麼靜問如何是一毛師曰...難辨...又卷14 大慧禪云 13 問山良价 marginalia
8 樗散...割水...劈光...撥動

捷徑...學道曰...　又卷18 烏田...

洛浦山元安禪師……［辭臨濟去南方］濟曰臨濟門下有箇赤梢鯉魚搖頭擺尾向南方去不知向誰家虀甕裏淹殺＊……野老門前不話朝堂之事……上堂之法不將佛祖之教如點眼……上如龍得雲……眉毛……向上一路中事……等情留巢拂子……難分8 (百)

懷忠禪師 問……師曰……
思明禪師 問如何是清淨法身 師曰屎裏蛆兒頭出頭沒
常察禪師 偈……　又卷8……鏡清……

太宗皇帝一日幸相國寺見僧看經問曰是甚麼經僧曰仁王經帝曰既是寡人經因甚卻在卿手裏僧無對 ○僧肇法師……臨刑說偈曰四大元無主五陰本來空將頭臨白刃猶似斬春風 ○……禪師因能述居當年本堂為神霄宮師陞座謂眾曰……我若是不奉勅……佛法上添個冠兒……不可山僧今日不免……向其纓絡中安身立命於其根本……一任……仙寰……高人來此喚水出符呼牙作法……撫下拂子竟不還家 ○樓子和尚遺其名字一日偶經遊街市間於酒樓下整韈帶次聞樓上人唱曲云你既無心我也休忽然大悟 ○本如法師……請益四明尊者……眾疑曰汝名本如師即領悟作偈曰處處逢歸路頭頭達故鄉本來成現事何必待思量 ○昔有一老宿因僧問師子捉兔亦全其力捉象亦全其力未審全個甚麼力宿曰不欺之力 ○昔有座主念彌陀名號小師喚和尚及回顧小師不對如是數四和尚叱曰三度四度喚有甚麼事小師曰和尚幾年喚他即得某甲纔喚便發業 ○昔有道流在佛殿前背佛而坐僧曰道士莫背佛道流曰大德本教中道佛身充滿於法界向甚處坐得僧無對 ○昔一行者隨法師入佛殿行者向佛而唾師曰行者少去就何以唾佛行者曰將無佛處來與某甲唾僧無對（溈山代法師云但唾行者……即向伊道還我……行者無對）
8 袁中道珂雪齋集……卷一方言……

8四趙州上堂如明珠在掌胡來胡現漢來漢現
＊四趙州、一僧便出禮拜師曰比來抛甎引玉卻引得個墼子
⊙＊擊壤之人／之言 [illegible]

○龍 [illegible] 問僧 [illegible] 以 [illegible] 僧曰是曰為甚麼卻向 [illegible] 中死僧無語

七

龍潭崇信、一日問［天皇道悟］曰某自到來不蒙指示心要皇曰…汝擎茶來吾為汝接汝行食來吾為汝受汝和南時吾便低首何處不指示心要師低頭良久皇曰見則直下便見擬思即差…任性逍遙隨緣放曠但盡凡心無別聖解

catch 22

德山宣鑑、將疏鈔堆法堂前舉火焚之…汝他日向孤峯頂上盤結草庵呵佛罵祖去在…無事於心無心於事…聖名凡號盡是虛聲殊相劣形皆為幻色…示眾曰道得也三十棒道不得也三十棒臨濟聞得謂洛浦曰汝去問他…待他打汝接住棒送一送看伊作麼生…師見僧來乃閉門其僧敲門師曰阿誰曰師子兒師乃開門僧禮拜師騎僧項曰這畜生甚處去來

巖頭全豁…一盞抛一盞光來…師便打 [illegible] 這一個也不消得便擲向水中…石霜慶諸殺人 [illegible] 這 [illegible] 活人 [illegible]…直向佛口法口道口禪甚麼法說還靈么…豈不同智道於師 [illegible]

雪峯義存…＊我實未穩在…問西山道水僧曰切忌從他覓迢迢與我疎…渠今正是我我今不是渠…巖頭喝曰你不聞道從門入者不是家珍…蝍蛆生木頭…鏡清曰比來抛甎引玉＊

僧問和尚見德山得個甚麼便休去師曰我空手去空手歸

catch 22

瑞巖師彥、與麼即易不與麼即難了了恁麼了了即惺惺不與麼了了即居其 [illegible]

師備宗一、雪峯上堂要會此事猶如古鏡當臺胡來胡現漢來漢現師出眾曰忽遇明鏡來時如何峯曰胡漢俱隱師曰老和尚腳跟猶未點地在…如此見解即是落空亡底外道魂不散底死人…寒山 [illegible] 終 [illegible]…不以菩 [illegible] 不得文字…構 [illegible] 畢竟 [illegible]…更 [illegible] 昭昭靈靈靈鑒智性…

見 [illegible] 未

＊＊問德山宣鑑龍牙問學人仗鏌鎁劍擬取師頭時如何師引頸近前曰囫牙曰頭落也師呵呵大笑

*唐云：同卷保福從展師用之，禪若傳家一乃五代時傳習於梁南平代辰佛学大詞典鬼窟裏作活計條 謂見宋圓悟碧巖錄第一則評唱 非其朔也

**唐云

8 云禪契納 二云 3.16 雪峰老婆 3.9 雪峰 3.11 雪峰（謝州）

∞十五 1 洞山守初 天晴不肯去 …竹山 洞 國…

汝若認昭昭靈靈是汝真實，為甚麼瞌睡時又不成昭昭靈靈……若認此為真，乃是認賊為子……盡是汝向鬼窟裏作活計*……

師常語人云：莫日指點 不是 道場也（知汝向鬼窟裏作活計）

保福從展：晴乾不肯去，待雨淋頭∞ 僧侍立良久，師曰：智者之機，徒勞汝思 ↓9.18 黑國直見

不知放 雨淋 頭

靈照先覺：一人傳虛，萬人傳實***

之參承昭：曰：道子一粒點鐵成金至理一言轉凡成聖學四人上來請師一點……師曰：點茶來

鏡清道怤：問學人啐請師啄，師曰：還得活也無……鏡清人曰失利**

金輪可觀：月以為了少而多也 又見 3/15

福州南院和尚：有儒者博覽古今，時呼為張百會，謁師，師曰：莫是張百會麼？曰：不敢。師以手於空中畫一畫，曰：會麼？曰：不會。師曰：一尚不會

諸會要說，認賊為子

羅漢桂琛：長慶與保福入州見牡丹障子，保福曰：好一朵牡丹花。長慶曰：莫眼花。師曰：好惜許一朵花

白兆志圓：讀經看經 見慧神會［謝］

國清院奉：汝諸人但能一生如喪考妣，吾保汝究得徹去。玄沙曰

龍華契盈：山僧要說末後一句子，賤賣與諸人……若無人買不賤賣，自收去也

僧人法瑫：賊去後關門

猴嶺山和尚：問：師唱誰家曲，宗風嗣阿誰×0

爾雅翼 25 鮎魚 登竹以口銜葉 躍於竹上……諺曰：鮎魚上竹

廬山契穩：隔靴搔癢

天竺子儀：只將局終不知柯爛

白云智作：猢猻入布袋（15 洞山緣密）8（曰：悲麼於學人也）

南禪遇緣：腰帶不因遮腹痛，襆頭豈是禦天寒

×0 同卷資福智遠 僧問：師唱誰家曲，宗風嗣阿誰 又三角志謐 9 承天辭確 12 靈?? 8 17 寶峯克文．鮎魚上竹竿（僧問如何接人）諸重翁 支本之說 益的作（20 大洪祖證 鮎魚上竹竿）

十16 天衣義懷，使字作評、同卷蔣勝悟，亦作評 [illegible]
大子十五 玉泉承皓 白犊褌 [illegible] 林間錄 [illegible] 另較圓悟為正確
8 醒世恆言卷21 呂洞賓飛劍斬黃龍 即本此 又演作 鍾馗先生平生所行第一件劍中 [illegible]
保福清豁 [illegible] 太平是將軍致 不許將軍見太平 [illegible]
五祖嚴 [illegible] 鐘樓 [illegible] 一日清閑自在身 [illegible] 眼門六神和合
報平安 [illegible] 禪…黃龍…慶善曰 [illegible]
法安 [illegible] 一粒粟中藏世界 半升鐺內煮山川 [illegible]
曰 [illegible] 守屍鬼… [illegible]
[illegible] 好用心8
[illegible]
[illegible]
大說 [illegible]
[illegible] 不識 [illegible] 教人不瞎眼 [illegible]
師 [illegible] 曰 [illegible] 不懼生死 [illegible]

文集 [illegible] 三編8 [illegible] 因緣 [illegible]

九

溈山靈祐 百丈曰經云欲識佛性義當觀時節因緣時節既至如迷忽悟如忘忽憶方省己物不從他得故祖師云悟了同未悟無心亦無法…司馬頭陀自湖南來謂丈曰頃在湖南尋得一山…丈曰老僧住得否陀曰非和尚所居…和尚是骨人彼是肉山…丈乃指淨瓶問曰不得喚作淨瓶汝喚作甚麼華林覺[第一座]曰不可喚作木㮇也丈乃問師師踢倒淨瓶便出去丈笑曰第一座輸卻山子也…道人之心質直無偽無背無面…師問仰山子是主人仰曰大家在這裏師曰何不出現仰曰適來也不出…僧問如何是道師曰無心是道曰某甲不會師曰會取不會底好曰如何是不會底師曰秖汝是不是別人…不會底正是汝心正是汝佛若向外得一知一解將為禪道且沒交涉名運糞入不名運糞出汚汝心田所以道不是道…師 [illegible] 仰山 [illegible] 不 [illegible] 仰曰 [illegible] 不 [illegible] 師 [illegible] 曰 [illegible] 一 [illegible] 你 [illegible] 我 [illegible] 仰 [illegible] 師 [illegible] 師曰我適來 [illegible] 一 [illegible] 我 [illegible]
[illegible] 80

＊問答溈山。師坐次，仰山入來，師以兩手相交示之，仰作女人拜，師曰：如是如是。

＊[illegible]七 鏡清

子王荊公重遊吉堂次韻二絕詩：書信如佛者但應多

8010 傳語 [illegible] 見時若為我說 [illegible] 也（參十七次問答 [illegible]）

又語百丈溈山以作一圓相拈起云……不是溈山不肯，是半 [illegible]

仰山慧寂。耽源上堂，師出眾作此○相，以手拈呈了，卻叉手立。源以兩手相交作拳示之，師進前三步，作女人拜。源點頭，師便禮拜。＊〔鏡清〕鏡清曰：狗銜赦書，諸侯避道……石頭是真金鋪，我這裏是雜貨鋪。有人來覓鼠糞，我亦拈與他；來覓真金，我亦拈與他。

香嚴智閑。溈山問：我聞汝在百丈先師處，問一答十，問十答百，此是汝聰明靈利，意解識想，生死根本。父母未生時，試道一句看。師被一問，直得茫然。歸寮將平日看過底文字從頭要尋一句酬對，竟不能得，乃自嘆曰：畫餅不可充飢。屢乞溈山說破，山曰：我若說似汝，汝已後罵我去。我說底是我底，終不干汝事。師遂將平昔所看文字燒卻，曰：此生不學佛法也……一日芟除草木，偶拋瓦礫，擊竹作聲，忽然省悟。遽歸沐浴焚香，遙禮溈山，讚曰：和尚大慈，恩逾父母，當時若為我說破，何有今日之事……又示語曰：去年貧未是貧，今年貧始是貧。去年貧猶有卓錐之地，今年貧錐也無。仰山曰：如來禪許師弟會，祖師禪未夢見在。師復有頌曰：我有一機，瞬目視伊，若人不會，別喚沙彌。仰乃報溈山曰：且喜閑師弟會祖師禪……偈曰：子啐母啄，子覺無殼，子母俱亡，應[?]緣不錯

王敬初。師子齩人，韓獹逐塊

紹宗。好事不出門，惡事行千里

芭蕉慧清。問：賊來須打，客來須看，忽遇客賊俱來時如何

芭蕉繼徹。水長船高，泥多佛大8、泥像似泥像[illegible]

（六 又18 雪峰語[illegible]）

芭蕉圜。人不負人面，豈慚色……三千大千世界被[illegible]未被[illegible]集一塊，擲向須彌頂上，帝釋大怒，拈得撲成粉碎

拾得詩：將錢作債多[illegible]

錢[illegible] [illegible]21 [illegible]北園天

[illegible]

誠可憐 106

[illegible]相[illegible]

偶[illegible]錄寐語

十三[illegible]如[illegible]小詞

云云（[illegible]中[illegible]比[illegible]）

[illegible]22

大般涅槃經[illegible]第四[illegible]：譬如二人共為親友，一是王子，一是貧賤……是時貧人見是王子有一好刀，淨妙第一，心中貪著……即於眠中寐語：刀刀。[illegible]

十

清涼文益。毫釐有差，天地懸隔……見門向僧道甚處來？曰：江西來。師曰：江西一隊老宿寐語住也未？[illegible]……師指竹問僧：還見麼？曰：見。師曰：竹來眼裏，眼到竹邊？

（元結[illegible]寐語[illegible]）

＊[illegible]廣巳亥秋為本此 問答[illegible]道安 瑞鹿 [illegible]如來說一代時教如[illegible]清[illegible] [illegible]寐語一般 十四黃蘗[illegible]

且置留[illegible]

*同卷睦州道蹤語、不獻詩作莫獻詩了；十二石霜楚圓、臨濟全峯（不獻詩）已見[illegible]
*又見十三佛日本空章次、十四天童正覺章次
西洋記36回王神姑、你不遇才人莫獻詩

法眼文益……一日與李王論道罷，同觀牡丹花，王命作偈，師即賦曰：擁毳對芳叢，由來趣不同。髮從今日白，花是去年紅。艷冶隨朝露，馨香逐晚風。何須待零落，然後始知空……因開井被沙塞泉眼，師曰：泉眼不通被沙礙，道眼不通被甚麼礙。僧無對，師代曰：被眼礙

天台德韶。古人道一了千明，一迷萬惑。問一[illegible]

永明道潛。[illegible]法眼問師曰：律中道隔牆聞釵釧聲即名破戒，見覩金銀合雜、朱紫駢闐，是破戒不是破戒。師曰：好個入路

報恩玄則。初問青峰：如何是學人自己。峰曰：丙丁童子來求火……法眼曰：上座作麼生會。師曰：丙丁屬火而更求火，如將自己求自己

瑞鹿遇安。閱首楞嚴經到知見立知即無明本，知見無見斯即涅槃，師乃破句讀曰：知見立，知即無明本；知見無，見斯即涅槃。於此有省。有人語師曰：破句了也。師曰：此是我悟處，畢生不易

[illegible]居契瓌。僧問：路逢死蛇莫打殺，無底籃子盛將歸[illegible]

靈隱玄本。問：臨濟入門便喝，德山入門便棒，此意如何……頌曰：看經不識經，徒勞損眼睛，欲得不損眼，分明識取經

十一

臨濟義玄。問如何是佛法的的大意，問聲未絕，黃檗便打。師下來……如是三度問，三度被打……師大悟，乃曰：元來黃檗佛法無多子……[illegible]……檗便打，師約住與一掌，檗大笑……師到達磨塔，塔主問：先禮佛，先禮祖。師曰：祖佛俱不禮。主曰：祖佛與長老有甚冤家……有時奪人不奪境，有時奪境不奪人，有時人境兩俱奪，有時人境俱不奪……路逢劍客須呈劍，不是詩人不獻詩*……師應機多用喝，會下參徒亦學師喝。師曰：汝等總學我喝，我今問汝，有一人從東堂出，一人從西堂出，兩人齊喝，這裏分得賓主麼……汝等不得已後不得學老僧喝

頌曰：大道絕同，任向西東，石火莫及，電光罔通

僧便喝，師便打

興化存獎。我聞前廊下也喝，後架裏也喝，諸子汝莫盲喝亂喝……師便喝，〔大覺便打……師又喝，覺又打……師再喝，覺又打

*同巷旻德. 若是作家戰將便請單刀直入更莫如何若何

**羅湖野錄卷二引此作黑窟公語云、生作鐵

***又卷十三洞山良价偈 皆楞嚴卷四由是六根互相為用語

參九明山雲和尚單刀直入

參青藤書屋文集卷二十一書茅氏廷劍詩云雖跳逝無難內

守廓. 便請單刀直入*

參九峰山雲不在. 單刀直入 ... 參九 便 入則凡聖 ... 參四十一 單刀 ...

居遁道詮. 驀面攔腰棒…大地擡頭不將作不綠…滯殼迷封…須以耳眼聽聲其聲以眼聽卻不是眼…當斷不斷反招其亂…問如何是透法身句師曰青州灘上寫釘鉤…無言可寫啞…問大衆雲集請師說法師曰東村人趁兒羊歸入草內 又問如何是臨機一句師曰因風吹火用力不多…問如何是生靜一路師曰生靜是何道出…新出紅爐金彈子簸破闍黎鐵面皮

黃山月輪. 如何是正當不說、遮藥不害兒 內靈光發光生內發

谷隱蘊聰. 上堂. 五白貓兒爪距獰 養來堂上絕蟲行 分明上樹安身法 切忌遺言許外生 作麼生是許外生的句 莫錯會…看 誤 椅作 下錢 *×00

雌頭蓋覺. 裸形回裏誇朋錦繡 君太多不知以時…貓兒戴紙帽狗子著靴行

十二

石霜楚圓…往見楊大年問指…年曰作家、師曰放你三十棒

大寧道寬. 踏著便是石佛湯…應用隨機笑殺 自在如拳作掌開合臨時似如來說諸法空

生般若 擒縱自教自樂隆慶師鬼盆向路

雲峰文悅. 師曰東山法大愚曰汝將來 守芝 饑衣貓兒 生 何不為衆乞食我累飢不暇何暇為汝說法乎…醉後添杯不如無.入

參十五福山

瑞巖智才. 僧問如何是截斷衆流句…如何是隨波逐浪句…如何是函蓋乾坤句

石佛顯忠. 問如何是不動尊師曰鼓聲上拆…問金華佛誕底如何是作家

李端願. 祇知貪程不覺蹉路

西余淨端. 見弄獅子發明心要…會稽為師子跳時被之因號端師子

淨因道成. 禪宗衰替凡成聖…諸方歇場來多寶所…如我一喝尤唯低入三教各於工巧技藝諸子百家悉皆能入…上堂. 巢裹高影 千家香眼中知淡舌言黃衰飲覺向當分分別了是冰室如熱丸夜除***

參蔡襄書 etc.

十三

八祖以飯食空隱寮食積俊為旺伽中間故此為是老世一人…回城假芳叢林集世明某華每上人…諸法供養化別人供養 *×00 參12大慧宗杲 參又見參十五 積山 319

廿[illegible]林間錄卷上。[illegible] 曾居[illegible]從門入者非家珍[illegible]說[illegible]
Donald C. Freeman, Linguistics & Literary Style
×0 [illegible]師處。洞山曰[illegible]天下人[illegible]（[illegible]集來） [illegible]中[illegible]韓郁疏引諺曰[illegible]
[illegible]不[illegible]
Willa Cather, Death comes to the Archbishop: it was the Indian's way to pass through a country without disturbing
8.12 雲峯文悅語錄[illegible]

洞山良价 僧問忠國師：如何是古佛心？國師曰：牆壁瓦礫是。僧曰：牆壁瓦礫豈不是無情？國師曰：是。僧曰：還解說法否？國師曰：常說熾然，說無間歇。僧曰：某甲為甚麼不聞？國師曰：汝自不聞，不可妨他聞者也……至雲巖，曰：[illegible]豈不見彌陀經云：水鳥樹林，悉皆念佛念法。師於此有省，乃述偈曰：也大奇，也大奇，無情說法不思議。若將耳聽終難會，眼處聞時方得知……[illegible]請一問……[illegible]……問：如何是[illegible]？師曰：不從口裏道……問：如何是從門入者非寶？師曰：便好休……

曹山本寂。問：如何是子？師曰：刀斧斫不開……問：國內按劍者是誰？師曰：曹山。曰：擬殺何人？師曰：一切總殺……曰：何不自殺？師曰：無下手處……問：雪覆千山，為甚麼孤峰不白？師曰：須知有異中異……僧問香嚴：如何是道？嚴曰：枯木裏龍吟。曰：如何是道中人？嚴曰：髑髏裏眼睛。僧不領……乃問師 anything; to pass & leave no trace, like fish through the water, or birds through the air. [illegible]……師打三下[illegible]。如人將三貫錢買箇獵狗，祇解尋得有蹤跡底，忽遇羚羊掛角，莫道蹤跡，氣息也無*……一云：[illegible]千里[illegible]……云：[illegible]如鈎如鎖[illegible]綿綿不斷[illegible]……[illegible]人如臘月扇子……[illegible]……云：[illegible]孤迥迥，峭巍巍。

疏山匡仁。[illegible]人[illegible]……大[illegible]師[illegible]龜毛[illegible]坐臥[illegible]……香嚴曰：[illegible]……師問溈山：和尚[illegible]有句無句，如藤倚樹，樹倒藤枯，句歸何處？溈山呵呵大笑……溈山曰：[illegible]（明招謙[illegible]一目）……[illegible]倒屙三十年在*0……[illegible]大笑曰：三十年弄馬騎，今日被驢子撲 [illegible]

華嚴休靜。破鏡不重照，落花難上枝……問：大軍設天王齋求勝，賊軍亦設天王齋求勝，未審天王赴阿誰願？師曰：天垂雨露，不揀榮枯。

九峰普滿 土上加泥猶自可，離波求水實堪悲。

天童欽山文邃。洞山以茶果[illegible]師乃閉眼。洞曰：甚麼處去來？曰：入定來。洞曰：定本無門，從何

8 Cf Montaigne, Essais, II.12 (Bib. de la Pléiade, p.420); 日札第179則 à propos of 劉禹錫何卜賦

※15 德山緣密、明州布袋 見前8白雲端作 又20黃龍悟新

8古謠諺36 [illegible]十二禪偏曰[illegible]……云 [illegible]

而入……布袋[illegible]……[illegible]

[illegible]、[illegible]……二十[illegible]二十[illegible]……相見[illegible]

青山智[illegible]、[illegible]禪[illegible]師曰[illegible]

[illegible]

齊王弘通、問如何是急切處 師曰針眼裏打筋斗

佛日本空、第[illegible]……[illegible]師曰未上座山曰何不來[illegible]……師[illegible]拄杖[illegible]

[illegible]、[illegible]師曰省錢易飽吃了還饑

十四

龜洋慧忠、[illegible]武宗[illegible]暨宣宗中興 師曰古人有云上昇道士不受籙成佛沙彌不具戒[illegible]白衣[illegible]

廣德義禪師、問時人[illegible]……師曰[illegible]

[illegible] 問如何是大寂[illegible]師曰[illegible]

廣德周禪師、[illegible] 又17 [illegible]

[illegible]、[illegible] [illegible]

[illegible]、張[illegible]三教大[illegible]第三卷西域[illegible]……[illegible]西域[illegible]……[illegible]……[illegible]……三教一人[illegible]……

*子雲子漾. 僧...雲問月釜...不...纏 又見6元[illegible] → 19大隨法真. 指面的作北呼 ...以為鱉

** 20大隨法真 八. 法身...烏龜喚作鱉 15...石井...三...龜成鱉(西諸編28條 引此及本...)十七...8道...編23引...(...)
*0同...雙泉...又...之云

大陽警玄. 梁山問...曰何不道一句? 師曰道即不辭, 恐上紙筆. 山笑曰此語上碑去在... 僧問雪巢...何...句了八...* 一十三 問山居偈 付曹山本寂詞 Marginalia

郢州興陽歸靜. 問如何是...中事? 師曰...裏翻筋斗... 捉得烏龜喚作鱉**

然...禪師. 上堂曰 撒摩撒摩...

長慶妙覺. 僧問...道...說...道...說...

十五

雲門文偃. 示眾云...一場口滑...

...中...裏...山...一日打...

...一棒打殺與狗子喫卻, 貴圖天下太平...把將石頭塞口...

屎上青蠅...三...回...時不...

...

...八...

白雲子祥...

德山緣密...一...會不會...盧是鐵...*8

巴陵顥鑒. 雞寒上樹, 鴨寒下水*10

香林澄遠. 月似彎弓, 少雨多風 又見7

雙泉郁. 僧問如何是第一句? 師曰...不...曰如何是第二句? 師曰未...

...曰如何是第三句? 師曰...

大容諲. 問匹馬單槍時如何 0X

林谿竟脫. 如何是佛? 師曰十字路頭. 曰如何是法? 師曰三家村裏

化城鑒. 問如何是...師曰家...不外揚

奉0延昭...盡十方世界會...

0X...14...

* 通俗編卷23 [illegible] 補 [illegible] 此語見日札六二二則 [illegible] 東坡 [illegible] 十一 [illegible] 全似 [illegible]

** 卷十四 長蘆 [illegible] 覺 [illegible] → [illegible]
卷十六 淨慈 [illegible]

天柱山和尚。問：如何是 [illegible] 人？[illegible] 曰：[illegible]

風穴山 [illegible] 上堂 [illegible] 人 [illegible] 時 [illegible] ……良久曰 [illegible] ……雪竇 [illegible]

東禪齊。僧問 [illegible] 為什麼却被雷打？師曰 [illegible] 奴欺主 [illegible] 人

智門光祚。問一切智清淨還有地獄也無？師曰：閻羅王是鬼做……閻羅王 [illegible]

[illegible] 草鞋錢 [illegible] 日在

淨戒守密。僧問：如何是佛？師曰 [illegible] ……曰：學人不會。師曰 [illegible] ……僧 [illegible] 先師曰 [illegible]

雪竇重顯。作賊人心虛

雲居曉舜。[illegible] 人能 [illegible] 人

開先善暹。問 [illegible] 時如何？師曰 [illegible] ……問 [illegible] 時如何？師曰 [illegible] 如今 [illegible]

十六

[illegible] 曉 [illegible] 覺曰 [illegible] 師 [illegible] 草鞋……打口 [illegible] *……上堂 [illegible] 空 [illegible] **……[illegible] 人 [illegible] 人 [illegible] 人

打 [illegible] 人，以為个什麼

[illegible] 不用 [illegible]

~~[illegible]~~ [illegible] 禪曰：[illegible] 大師 [illegible] 為甚麼 [illegible] 曰 [illegible] 禪曰：[illegible] 打 [illegible] 你。師曰 [illegible] ……[illegible] 刀割肉 [illegible] 傷人 [illegible] 不 [illegible]

靈隱 [illegible] 黃龍三呈 [illegible]

[illegible] 買帽相頭 [illegible] ……[illegible] 雨細 [illegible] 風 [illegible] 吹沙走石、拔木 [illegible] 人 [illegible] 知 [illegible] 且 [illegible] 作何 [illegible]

[illegible] 大圓院旺禪師。入市烏龜……[illegible]

西 [illegible] 又乃 [illegible] 不免 [illegible] 淨

~~[illegible]~~

[illegible] 西 [illegible] 即 [illegible] 單 [illegible]（15 [illegible] 單 [illegible] 曰 [illegible]）。

＊大小便也又名抽脫　　88 20 天童曇華　　×× 即不即不離道也 參觀佛學大詞典

8 十九 太平慧懃. 頌云雪峯轆轆禪 二十 淨慈楞. 大慧印之以偈曰楚老彥之 打成一塊
以其俗人而能三昧. 宗杲禪思岳. 彥云慧彥記分付
參看5錢佛禪師

劉經臣 明道論儒家言孝孔子言默而識之一以貫之孰有辭而道存指掌而
言話嘴見爲以告其法會宗門之妙用而敷於諸標

投子修顒. 入水見長人 ○＊
12 石霜慶諸. 入水見長人
16 天章元善. 僧曰入水見長人也

淨名法因. 天上月圓人古月
福嚴守初. 水流元在海月落不離天
雪峯思慧. 兔兒放鷹逐雀發箭

參村大全之三 14 下藝
74 引柯靈自(前作)
參曉. 一從移一轉非半
覺來意是夢意他然聞夢裏
如夢曉夢中啼 作如
此

慧林懷深. 僧問如何是道不行時如何師曰瘋子喫蜜口甜而不知有瞞如何師曰野狐精吸人…山僧硬是的人一生迷人一了潑水相喂掉嘴廝罵
香嚴如璧(仿此)…八萬四千法門只是何門不可入 ××× 偈剝之髓而見外面啄
道呈悟禪師. 山僧只是他同林打睡要且各自做夢

十七

黃龍慧南. 一字入公門九牛車不出 88…此言謂入公門是所謂筆者英語罪 參川谷蹊蹊聽 Marginalia
難拔格作佛節下合頭…生死死來生輪回生輪迴來的解脫的解脫出的自在
問答黃龍惟新主夾. 印九. 以此問惟新問指
黃龍祖心. 室中常舉拳問僧曰喚作拳頭則觸不喚作拳頭則背喚作甚麼
寶峯克文. 僧問門下客作佛便是佛隔墻見角隔岸見煙象吐哇…師子不食雕殘快鷹不打死兔
黃蘗惟勝. 臨濟與德山棒…臨濟喝雪峯毬
隆慶慶閑. 黃龍曰象從北胡言漢語8
保寧圓璣. 僧問生死到來如何回避師曰堂中瞌睡寮裏抽解＊…大似
謂你作郎稍截為之
泐潭老芝. 僧曰千峯頂上一間屋老僧半間雲半間昨夜雲隨風雨去到頭不似老僧閑
參見漁洋
○＊阿含經第四貧人慶問為水所漂推坐以以…美發之我從今長大一切所水無過膝是以是因緣為阿修羅乃極大身四大海人不能過膝
×××果溪集名彝尊改號士紀居云鉗鑪鉞劍趁形睡

*18 程山學案．色欲與心不妨而益彰．裹緇學禪者須得金針做一位鴛鴦[illegible]
20 國清行機．遂知鴛鴦繡出從君看不把金針度與人
**金壺詩38 盧元（中州集）和張元若劉師魯嵩嶽詩．黄龍指為月經明火星燈 東坡石塔

黄龍悟新（死心）．一日見知事捶行者，迅雷忽震，即大悟．趨見晦堂，忘納屨，自譽曰：天下人總是學得底禪，某是悟得底．晦堂曰：選佛得甲科，何可當也．因號死心叟．僧問：如何是黄龍一句？師曰：[illegible]口要罵人

自譽曰天下人總是參得底禪某是悟得底

[illegible]善清．師曰：迴光返照．師問[黄]龍[死心]曰：子見貓兒捕鼠乎，目睛不瞬，四足據地，諸根順向，首尾一直，擬無不中．子誠能如是，心無異緣，六根自靜，默然而究，萬無失一也……[illegible]明月上高峰元來只是這个賊

三重[illegible]．[illegible]子弟[illegible]來[illegible]重[illegible]人
[illegible]中國．鴛鴦繡出與金針**

黄庭堅．好作艷詞，嘗謁圓通秀禪師，秀呵曰：大丈夫翰墨之妙，甘施於此乎？秀方戒李伯時畫馬事，公誚之曰：無乃復置我於馬腹中耶？秀曰：汝以艷語動天下人淫心，不止馬腹中，正恐生泥犁中耳．公悚然悔謝……晦堂曰：只如仲尼道二三子以我為隱乎，吾無隱乎爾者，太史居常如何理論？公擬對，堂曰：不是不是．公迷悶不已．一日侍堂山行次，時巖桂盛放，堂曰：聞木樨華香麼？公曰：聞．堂曰：吾無隱乎爾．公釋然即拜之曰：和尚得恁麼老婆心切．堂笑曰：只要公到家耳……謁死心……張目[illegible]曰：新長老死，學士死，燒作兩堆灰，向甚麼處相見？[illegible]晦堂[illegible]的底[illegible]甚在

元遺山詩[illegible]十一論山谷小艷詩[illegible]會[illegible]作[illegible]只消一[illegible]李下[illegible]

慧力可昌．十[illegible]中不如一默
[illegible]悦．被金[illegible]柱[illegible]．把纜放船．[illegible]上打的木楔子裏[illegible]……
[illegible]修[illegible]
横按竪放[illegible]花[illegible]開
湛堂文準．圓[illegible]已[illegible]詩[illegible]會人[illegible]

[illegible]傳[illegible]集[illegible]
[illegible]

德洪慧洪（覺範）．僧問如何是宗師曰：[illegible]上

[illegible]詞[illegible]
[illegible]上[illegible]字
[illegible]

十八

四明用元．早知燈是火飯熟已多時**……[illegible]日平地上喫交
古詩早知燈是火不惜金[illegible]
與道我從來一色[illegible] [illegible]三更[illegible]卷七[illegible]宮詞二[illegible]僧[illegible]士（全宋詩3666頁）

李[illegible]十一[illegible]
[illegible]
[illegible]下[illegible]

又同卷五祖法演、[illegible]向伊云[illegible]教伊下語云[illegible]語[illegible]何未在

0020 [illegible]字元[illegible]

19. 白雲守端 [illegible] 楊岐方會禪師[illegible]所作偈頌笑而[illegible]師[illegible]不[illegible]
[illegible]一[illegible]不及[illegible]師[illegible]

法輪齊添、見性不性[illegible]

[illegible]淨[illegible]本自[illegible]來[illegible]問禪道我是喫飯底人

警世通言25卷 桂員外途窮懺悔、馬瘦毛長人貧智短
引[illegible] 馬瘦毛長人貧智短

[illegible]

禾山慧方 [illegible]

九頂惠泉 [illegible]三句[illegible]乾坤[illegible]九頂今日亦有三句[illegible]喫飯句[illegible]打睡句

張商英、兜率悅禪師為人短小[illegible]
[illegible]
[illegible]
[illegible]
[illegible]
[illegible] 【張天覺又作護法論[illegible]】[illegible]

十九

楊岐方會、依慈明[illegible]……一日明[illegible]出雨[illegible]
[illegible]……[illegible]方丈[illegible]何未在[illegible]……[illegible]
[illegible]

五祖法演、浮山遠云……你一似[illegible]三家村裏賣柴漢子[illegible]十字街頭[illegible]
[illegible]……人貧智短馬瘦毛長……[illegible]……[illegible]
……[illegible]人上下 [illegible]

鄭[illegible]……[illegible]
[illegible]上大人丘乙己化三千七十士爾小生八九子佳
作仁可知禮也[illegible]

1024 [illegible]

[illegible]George Orwell: "Shooting an Elephant": "Here was I, the white man with his gun, standing in front of the unarmed native"

[illegible]程史卷七載[illegible]

[illegible] 廢於藥罐中 [illegible] 當陽 [illegible]
今讀、[illegible]（太謬讀了99）
[illegible] 國師曰 [illegible]

crowd — seemingly the leading actor of the piece; but in reality I was only an absurd puppet pushed to & fro by the will of those yellow faces behind. I perceived in this moment that when

昭覺克勤、見五祖[法演] [illegible] 用祖 [illegible] 入 [illegible]
[illegible] 祖曰 [illegible] 你 [illegible] 一 [illegible] 師 [illegible] 以平日見
[illegible] 祖 [illegible] 祖曰 [illegible]
小艷詩 [illegible] 頻呼小玉元無事 [illegible] 祖曰
[illegible] 錦繡幃中 [illegible] 少年一段風流
事 [illegible] 佳人獨自知 [illegible]
[illegible] 十字街頭 [illegible]
大隨元靜、因見端和尚語云 一拳拳倒黃鶴樓 一踢踢翻鸚鵡洲 有意氣時添意
氣 不風流處也風流 [illegible] 大隨 [illegible] 十字路頭 [illegible] 眼 [illegible] 地 [illegible] 人
[illegible] 一拳打 [illegible] …… 一 [illegible] 云 十字街頭起一間茅廁 [illegible] 人
[illegible] 以拂打之曰 是你先 [illegible] 甚麼人 [illegible] 大隨 [illegible]
[illegible]
元禮、[illegible] 出 [illegible] …… [illegible] 殺人
徑山宗杲、[illegible] 曰 …… 僧曰 如是 [illegible] 甚麼 僧曰 不是 師連打兩棒曰
一棒打你也是 一棒打你不是 …… [illegible]
[illegible] 師曰 師 [illegible] 擺尾 [illegible] 曰 你試擺尾看 師 [illegible] 而出
徐俯　李彌遜

二十

龍翔士珪、落花有意隨流水 流水無情戀落花 …… [illegible] …… 一度
著蛇咬 怕見斷井索
西禪文璉、門前不置下馬臺 免被傍人來借路
烏巨道行、癡人面前不得說夢
道場明辯、貓兒洗面自道好 …… 一是一 [illegible]
the white man turns tyrant it is his own freedom that he destroys… For it is the condition of his rule that he shall spend his life in trying to impress the 'natives' & so in every crisis he has got to do what the 'natives' expect of him. He wears a mask, & his face grows to fit it… And my whole life

8曝書亭集卷二十五 東坡續集（詞調）劍南詩稿卷64 [illegible] 中作 [illegible]
[illegible]

88 陳師道 潁川語小 [illegible] 三平二滿 [illegible] 三通平二通 [illegible] 五角六張 [illegible] 適解
六通 [illegible] 不 [illegible] 懵懂（敦煌變文集卷二 [illegible]）

（豈曉得生來）

大溈慕喆、[illegible] 以肉眼為驗……[illegible]
[illegible]
黃龍、道如 [illegible] 以自擔鼻遊戲 [illegible]……[illegible]
[illegible]
西禪自需、師擧手曰好看指頭 [illegible] 打三下 師於此大悟 [illegible] 和尚已打了也 [illegible] 又打一下 師禮拜
藥山 [illegible]、好看曰 [illegible] 人 [illegible] 人 [illegible]
淨慈師一、古人恁麼說話 大似預搔待癢
雲巖仲安、[illegible] 曰 [illegible] 恁麼 滑溜 師曰 [illegible]
[illegible] 日本國 [illegible] 也
[illegible]、[illegible] 問 [illegible] 曰 [illegible] 二人 [illegible] 且 [illegible]
[illegible]
[illegible]、佳人睡起懶 [illegible] 金釵 [illegible] 休 [illegible] 他肌骨好不塗紅粉也風流
淨慈彥充、昨日有人從 [illegible] 人 [illegible]
鼓山安永、雷聲浩大雨點全無　同卷 [illegible] 禪師 [illegible] 曰雷聲浩大雨點全無
[illegible]、[illegible] 債有主……[illegible] 人 [illegible] 人……[illegible]
[illegible] 不 [illegible]
[illegible] 出木毬
劉 [illegible]、多唐宋人方言及故訓 [illegible] 九 [illegible] 九 [illegible]
……[illegible]……[illegible]……[illegible] 七 [illegible] 七 [illegible] 九 四 [illegible]
六 [illegible] 五角六 [illegible] 88　[illegible] 又卷16 [illegible]

"every white man's life in the East, was one long struggle not to be laughed at" (Collected Essays, Journalism & Letters, ed. Sonia Orwell & Ian Angus, "Penguin Books", Vol. I, pp. 269-70)　[illegible] 48 [illegible] 16 [illegible]

湛然居士集用禪語最多　[illegible] 以禪宗為語法說孔門閫奧也）

愛六中未注明何處

並附續錄子二冊讀書十二首注

又補見小方壺齋輿地叢鈔冊

朱彝尊 曝書亭集

〔朱竹垞詩鈔下語《騰笑集》八卷〕[illegible]比集中未收之詩又《曝書亭集》中編年之誤者 [illegible]

一

水木明瑟園賦序 是我吾之人未有能守而弗替者也……雖千金終不一售

[illegible]

二

悲影 [illegible] 讀書五古十二首 方[illegible]注見並附續錄子二冊

獨不見 情人碧玉小家女 [illegible] 卿卿大若王

[illegible] 長門 [illegible]

[illegible]

[illegible] 旅館 張燈 [illegible] 樓上 [illegible] 佳人 [illegible]

[illegible]

讀出影 [illegible] 池中 [illegible] 一分 [illegible]

[illegible]

五里 [illegible] 東 [illegible] 子生 [illegible]

[illegible] 玉鈎 [illegible] 長清 [illegible]

閑情 生來 [illegible]

[illegible] 玉簫 [illegible]

[illegible]

[illegible]

[illegible] 道中 [illegible]

[illegible] 玉簫 [illegible]

[illegible]

[illegible] 人 [illegible] 一月 [illegible]

[illegible] 不是今日 [illegible] 俺們這樣 [illegible] 一般

*~~傳太平廣~~記．嵩山女子任生集詩：嵩[illegible]還是[illegible]王母[illegible]神仙
共雲[illegible]君[illegible]之何如
頻誤27卷

華陽[illegible]子兄空[illegible]門[illegible]種樹[illegible]回[illegible]上[illegible]花[illegible]碧桃三里霧閉中里遠九重樓閣
千重萬[illegible]圖[illegible]以紅樓蓋[illegible]捧[illegible]鉤日[illegible]遠八
[illegible]織女牽牛[illegible]姮娥[illegible]神人[illegible]命[illegible]帝[illegible]漢[illegible]
[illegible]神[illegible]及[illegible]桃[illegible]

三　[illegible]相雲[illegible]丹[illegible]月[illegible]

[illegible]地上[illegible]一[illegible]丹[illegible]神遠
[illegible]路[illegible]月[illegible]王[illegible]
[illegible]來[illegible]山
[illegible]日[illegible]長遠

四

[illegible]江湖天在地中月
[illegible]　徐善自作　[illegible]地[illegible]
[illegible]山[illegible]人[illegible]
[illegible]山陰[illegible]　自作　[illegible]柳[illegible]西
[illegible]第一[illegible]樓[illegible]大[illegible]
渡浙江[illegible]

六

[illegible]中[illegible]日[illegible]山川[illegible]雲[illegible]日[illegible]長[illegible]
[illegible]上[illegible]浙江村[illegible]
細[illegible]
[illegible]　鄭玥和作　[illegible]六

[illegible] 入早数千条英红[illegible]一丈[illegible]重開[illegible]……

8 [illegible] 18 有美一[illegible]中作（[illegible]天上[illegible]）[illegible]

[illegible]

中

[illegible]

七

[illegible] 紅樓 [illegible]……[illegible]……[illegible]

[illegible]

[illegible]

[illegible]

[illegible]

[illegible] 二 [illegible] 第一 [illegible]

[illegible]

[illegible]

[illegible]

[illegible]

[illegible]

[illegible]

[illegible]

[illegible]

[illegible]

[illegible]

[illegible]

[illegible]

[illegible] 三 [illegible]

[illegible]

[illegible] 二十二 [illegible]

[illegible]詩話[illegible]三[illegible] [illegible]人[illegible] [illegible]也[illegible]不[illegible] [illegible]
[illegible]子[illegible]詩[illegible]人[illegible] [illegible]
[illegible]十七[illegible]評[illegible]一
人[illegible]

已[illegible]紅[illegible]瑞[illegible]滑[illegible]子[illegible]
[illegible]日作[illegible]……[illegible]
[illegible]……[illegible]
[illegible]……[illegible]日[illegible]
[illegible]紅樓……[illegible]……[illegible]
十三[illegible]……[illegible]
[illegible]……[illegible]三[illegible]
[illegible]九日[illegible]
[illegible]……[illegible]……[illegible]
[illegible]……[illegible]九[illegible]
[illegible]
[illegible]……[illegible]
[illegible]……[illegible]
[illegible]……[illegible]
[illegible]……[illegible]
[illegible]……[illegible]
[illegible]

八

[illegible]已[illegible]錢[illegible]九[illegible]
[illegible]作帝京游八

十

贈鄭[illegible]作[illegible]八分入妙[illegible]師……黃初以來[illegible]不絕
[illegible]……[illegible]人[illegible]太原[illegible]
[illegible]
[illegible]

8 [illegible]論二十首之一、[illegible]一坐[illegible]破[illegible]……[illegible]國士
已[illegible]教[illegible]論元功[illegible]乃及[illegible]

[illegible]山高勢小[illegible]吟清風之[illegible]也[illegible]

十一

[illegible] 西山[illegible]記、三年來米住長安[illegible]峰今上[illegible]讀罷高文但西山[illegible]試[illegible]一

十二

答宗觀察[illegible]七年[illegible]雨雲晴九陌吹西風[illegible]已[illegible]長[illegible]人[illegible]門[illegible]

十三

論[illegible]許[illegible]一十八元功一[illegible]內[illegible]來[illegible]二

十六

[illegible]人[illegible]一[illegible]
[illegible]上[illegible]一[illegible]平安[illegible]
[illegible]人[illegible]村[illegible]試[illegible]
[illegible]水[illegible]一 [illegible]人[illegible]不[illegible]四
[illegible]宗中[illegible]
[illegible]一
時[illegible]中[illegible]十二

十七

[illegible]三人[illegible]十[illegible]之三、[illegible]水[illegible]
[illegible]一[illegible]平[illegible]

*子九[illegible]影之十五鴨餛飩小[illegible]一首自注亦引[illegible]詩來字作[illegible]
子貢山[illegible]枝、十年[illegible]子知[illegible]自向庭中[illegible]枝 又[illegible]山詩子一[illegible]
[illegible]人[illegible]三[illegible]月[illegible]

[illegible]何此[illegible]南[illegible]上[illegible]來近百年[illegible]枝[illegible]竹平安二[illegible]外物[illegible]中[illegible]師[illegible]物小[illegible]七年[illegible]十六平[illegible]木[illegible]詩論[illegible]杜陵[illegible]人[illegible]九

[illegible]西[illegible]唯[illegible]明[illegible]竹尾[illegible]中[illegible]晚來[illegible]一[illegible]桐葉[illegible]來[illegible]西[illegible]明了[illegible]一片月[illegible]林二

十八

[illegible]主人[illegible]寺[illegible]子小[illegible]啼

十九

近來[illegible]人[illegible]小[illegible]二[illegible]誰[illegible]我[illegible]一近來詩[illegible]江湖[illegible]二十

廿一

[illegible]書[illegible]沙[illegible]路[illegible]狼三[illegible]一針[illegible]

廿二

[illegible]書[illegible]以[illegible]嗚呼[illegible]人[illegible]

五言[illegible]鴨[illegible]餛飩……[illegible]……以[illegible]餛飩[illegible]竹杖[illegible]上[illegible]門外[illegible]餛飩*……二[illegible]

紀夢作[illegible]山[illegible]南山[illegible]山人[illegible]山[illegible]

尤刻五卷陸叔[illegible]《閒情集》尤侗序云：玉壺桃障之呈敘細 〔全唐文卷776 李商隱 上日東[illegible]
廿四 思越人 臨行[illegible]我和[illegible]、鏡湖一曲西去[illegible]通湖塘路 653 元稹[illegible]
相扶、知他門掩何處 ○ [illegible]在[illegible] 夕陽留與[illegible]山衛。 [illegible]大雅之[illegible]

寶集門[illegible]、根[illegible]以外卷[illegible]、[illegible]什化作一白龍 放翁[illegible] 三[illegible] 比[illegible]

廿四

桂殿秋 思往事、渡江干、青蛾低映越山看、共眠一舸听秋雨、小簟轻衾各自寒

卖花声 （雨花台） 衰柳白门湾、潮打城还、小长干接大长干、歌板酒旗零落尽、剩有渔竿。秋草六朝寒、花雨空坛、更无人处一凭阑、燕子斜阳来又去、如此江山。

[illegible]……[illegible]窥[illegible]、画楼[illegible]斜阳外、那不[illegible]、那不[illegible]、那不[illegible]时候、月底[illegible]。

[illegible] 去年一夜玉山雪、[illegible]枝头、[illegible]春未[illegible]总是[illegible] [illegible]、又听[illegible]、凉月南楼[illegible]总是[illegible]

[illegible]一斛珠[illegible]

廿五

[illegible]（[illegible]上[illegible]琅琊山） 道海南路、泰山[illegible]、[illegible]非耶、[illegible]、东观日出[illegible]山路、崖花一线[illegible]、青未了、松耶柏路、[illegible]来时、连峰[illegible]、[illegible]人耶、[illegible]

十年磨剑、五陵结客、把平生、涕泪都飘尽、老去填词、一半是、空中传恨、几曾围、燕钗蝉鬓、不师秦七、不师黄九、倚新声、玉田差近、落拓江湖、且[illegible]、[illegible]红粉[illegible]、[illegible]

廿六

满江红 （钱塘观潮[illegible]） （曹溶原作：[illegible]上[illegible]、[illegible]、[illegible]、是[illegible]雄、[illegible]、[illegible]时[illegible]）

廿七

清平乐 齐心耦意、下九同嬉戏、两翅蝉云梳未起、一十二三年纪、春愁不上眉山、日长慵倚雕阑、走近蔷薇架底、生擒蝴蝶花间。

[illegible]山诗外[illegible]雁门七夕[illegible]之三岁[illegible]黄牛[illegible]神女[illegible]自注[illegible]人[illegible]黄牛白狗[illegible]

[illegible] 不負生人也銷魂 [illegible] 此外 [illegible] 8 [illegible] 詞 [illegible] 此詞 [illegible] 三闋 [illegible]

[illegible] 入市人 [illegible] 史記 一 [illegible] 二十

廿七 [illegible] 仙 [illegible] 七十 [illegible]

四 [illegible] 小小春情先漏洩 [illegible] 用心 [illegible] 了 [illegible] 時 [illegible]

[illegible] 人 [illegible] 三月

[illegible] 時 [illegible] 手 [illegible] 庭院 [illegible] 人 [illegible]

[illegible] 一 [illegible] 人 [illegible] 下 [illegible] 人 [illegible]

[illegible] 月 [illegible] 如 [illegible]

[illegible] 中 [illegible] 一 [illegible] 斜日 同上 [illegible] 渡頭人說 [illegible] 娘 [illegible]

眼兒媚 [illegible] 私語 [illegible] 月 [illegible] 人 [illegible]

是空江外 [illegible] 渡頭船 一 [illegible]

[illegible] 月 [illegible] 相逢 [illegible] 四 [illegible] 渡 [illegible]

[illegible] 三 [illegible] 月 [illegible] 地 [illegible]

卅 [illegible] 一 [illegible]

[illegible] 文 [illegible] 宋 [illegible] 宋人 [illegible] 唐人之詩 [illegible]

[illegible] 師也

[illegible] 詩 [illegible] 二子 [illegible]

[illegible] 時 [illegible] 代 [illegible] 時 [illegible]

[illegible] 文 [illegible] 云 [illegible]

[illegible] 以 [illegible] 子 [illegible]

[illegible] 人 [illegible] 以 [illegible] 人 [illegible]

[illegible] 也已

[illegible] 詩 [illegible] 方 [illegible] 中 [illegible]

[illegible] 字 [illegible] 讀 [illegible] 詩 [illegible]

[illegible] 日 [illegible] 字 [illegible] 文 [illegible] 以為 [illegible] 字 [illegible]

[illegible] 詩 [illegible] 文 [illegible] 出 [illegible]

8 [illegible] 歷代詩話 [illegible] 23 [illegible] 下 [illegible] 人 [illegible]

[illegible] 張 [illegible] 西京 [illegible] （[illegible]）[illegible]（見四 [illegible]）[illegible]

*湯卿謀記乎二、此作小說時文名物奇字眼假借[illegible]行群經學識者亦未嘗以洋場之下若等
[illegible]生山西及譯中無對人亦不又云[illegible]之……君論撰西人[illegible]合在此書亦之足君論撰而[illegible]言但
取[illegible]言而詩其[illegible]未[illegible]以洋場之諸是余讀至一詩以河[illegible]曰未嘗以洋場之西人之語言[illegible]之世[illegible]
……未嘗以洋場之此人之語言[illegible]之[illegible]……

鄭人言之之[illegible]也……而都氏以為洋場也亦之[illegible]君[illegible]生[illegible]不[illegible]*楊雄[illegible]趙元周
日野靈維宣載君先靈而[illegible]書[illegible]在郡[illegible]今求字古之人[illegible]讀如[illegible]
[illegible]

寄譯十一兒[illegible]云云[illegible]中一兒比未[illegible]不[illegible]色[illegible]以[illegible]主人好言
東[illegible]之歌校[illegible]進食單[illegible]主[illegible]之[illegible]以為不之[illegible]也……[illegible]
[illegible]納[illegible]也至于[illegible]千[illegible]
[illegible]以[illegible]

冊二

吳[illegible]上總纂載第四云：[論朱祖金川門詩]

冊三

黃[illegible]集云：[illegible]曰平生[illegible]人愛惜詩詞不入名家亦不入大家[illegible]以傳
於後[illegible]

寄盦[illegible]編[illegible]云：[illegible]詩[illegible]李[illegible]之詩[illegible]……凡五七言近體[illegible]一絕亦不
甚用古人而然至於一三五七句用仄字上去入三聲少陵必[illegible]用之[illegible]……[illegible]
[illegible]……[illegible]少陵七律中[illegible]……[illegible]宋之[illegible]文苑[illegible]
[illegible]之……以詩[illegible]一把[illegible]

冊九

[illegible]閣卜詩[illegible]序[illegible]三百年詩[illegible]四部集中[illegible]詩[illegible]七言
律[illegible]詩[illegible]

樂[illegible]詩序[illegible]之詩[illegible]陳[illegible]詩[illegible]一[illegible]
[illegible]言詩之理**

[illegible]集序[illegible]詩[illegible]十年一旦[illegible]
[illegible]時人[illegible]不已[illegible]不已[illegible]
[illegible]中[illegible]二十一[illegible]
[illegible]不[illegible]人[illegible]不[illegible]

*五燈會元卷十九白雲守端章次：參楊岐方會詢受業師郁和尚所作偈岐笑而趨起師愕然通夕不寐黎明咨詢之適歲暮岐曰汝見昨日打驅儺者麼曰見岐曰汝一籌不及渠師復駭曰意旨如何岐曰渠愛人笑汝怕人笑師大悟

可言義之人皆貴能使人笑善滑稽者亦不畏人之笑非特不畏且喜其笑然則真人何為毋乃近於滑稽也乎*

四一

張彭館序：寓其之詩者其中有由餘姚外予得四人焉錢塘謝彬袁亨沈韶山張緣為海寧張老侄余與焉

又與章二錄要序：從的一寸以一生是的一寸以一算的性情二為難者嘗謂黃君生之所是之不惟今之所論銅臺者義之溢先予於千葉陶之運之詩亦自嘆為之不能同時之為予閒居於香草人必之曲法和仍續急脫胯先入其室中並收拔穎新韓張從予腕之祕如所嘗樸

四三

書蒙古本紀後：蜀漸尉少之趙弘祚編作者凡一十七人蜀之士大夫外自佑石晉其已佑南唐南漢其方亦戍依據之合…蓋其不以境外為嫌爐人知分之既可以見當日文經之疏矣

四四

西陂重修金山寺志跋：其傳景純葬其金山云…沈顏南詩象牧風鈔空可在先生埋骨理何如日中頗是也自謂是上人於江葬也…日本中以是其可是地擇見形一語亦之後人謂詩載廬陵胡旦用南金山志之朱於西陂章已

文淵閣書目跋…漢書考稽之諸家之書其已…蓋合宋金元之所儲而匯於一編綜之當其東南之書在宋元藏書法總其精要欲其見於書之其序甚力其已入日賦者已會其明以為萬卷秘書於形表之典籍一處守視其人法貴生於書之意重…其道說之潛獨往之

四十七

漢冀州從事張表碑跋：嘗怪六朝文士為人作碑表志狀無於其閥閱之概尚

此亦時為未識北碑也 The Whirligig of Taste 鮚埼亭集之37魯郡太守張猛龍碑跋云是碑書法不佳向以北碑說者紛紛亦未必盡人信也而海日樓題跋之二則曰張猛龍碑為由分入楷之第一鉅製

蔣侯新律引他人子比擬之讀者當嘆其生平而於碑序述全用韻語亦宜自謂已足作備要

重修宮長成君碑跋 碑末書其人以延熹七年卒於[illegible]葬於[illegible]東京碑版設差為千篇一律人集中碑銘皆讀誄辭豐表神誥男女老少[illegible]篇篇同樣東京以後大抵同之宋無[illegible]故廣陵高閣陸李翊墓其人誠要無益在樂[illegible]者自井[illegible]不碑

四八

北齊西林寺碑 其書正書雜用大小篆……書法北朝碑多雜體此其家嫗至乖者然以楷書兼史書從後代書道益蹊者亦不同也

四九

唐太宗晉祠碑銘跋 唐之以字畫上石者猶待遣剡而除之……帝乃自書[illegible]……集中懷題晉祠詩句文章千古事社稷一戎衣出於集杜高平李因篤子德見而賞之二因遂與之定交

五一

宋太宗書庫碑跋 亡國之主往往擅技藝如士某而重視之以同歸帝獨宋之禁得之

大寧縣惠明寺碑跋 昔惠之險人也……觀惠明寺舍利塔碑題名文字之士皆以進之

金京兆府重修學士[illegible]銘跋……揚英傑……文稱處士移諱字文名九疇又名渭又名於[illegible]字某文之通易也下[illegible]骨附西時碑版尚存者……嘗游於市一道長指之曰處士甚諸庸子何其詞色不少遜揖之揖謝而去……其家業荒……銘曰士之通也為說為[illegible]不遇也為魚為鳳說魚曰說又鳳至庸生於遠無何時死於汶至何惡

*參觀王九思渼陂先生集卷三馬嵬廢廟（劉瑾生祠李東陽撰碑）

8/9 敬業堂詩今見17上元夜飲姜西溟同年寓

8照以綜39 姚雅述下靜志居詩話 引蘇大同引吳可思詩話語後云然皆元朗乃好為謔語

之黨山錢氏信錢氏之說益不錄 五二 學士詩未免偏於謹呈

書劍南集後：詩家比[illegible]之一例然為何不陸務觀劍南集句法稠疊讀之終卷令人生憎如……蘇以東坡晚與樂陵如舟過了高樹……入口如參了禪去除無以言情不厭賞……予友三原孫枝蔚人謂入者不及今終史之詠堂詩云有如橘柚有何以應之[illegible]南其後生哉之[illegible]謂然作不逮時詩人多會[illegible]學宗予嘗[illegible]劉觀[illegible]熟書集其生之書陵為蕭東夫語與陳為楊廷秀蕭不得與楊傳獻達同宋陽明逕異之矣

書姚學士明發存稿後：文徵仲得詔翰林初待為明山學士及楊方城同寓為言於京口望衡門見畫說乃宦者區處何孔目元朗叢說述之……徵仲去後日歸送至張家灣舟中詩賦云……然則元朗所述乃謔語矣全謝山與君詩說謬以推何太史而黨山錢氏偏信其說矣

五三

書張惠言手書帖子後：予嘗勸王罷試以闡而謂然不為也平生不食豚曾語人食豚一日予勸諸同館及人往以貢進士榜慈豚一神曰食之所以誤事者有子息食之乎

先君子遺言詩書後：崇禎戊辰先子於杭州西湖上親毀魏忠賢生祠但也……逆祠之建始浙江巡撫胡慶濬由植基地於岳武穆岳忠武墓廟之旁祠其寓於稱頌曰普德……然楚內外建祠尤多……六嶽九[illegible]祠何在坐……且用琉璃綠瓦異眼晶光檀龍其雕鏤幸[illegible]自見人物將軍以金玉珠寶光之整其一宗器以四時衣飾其像珍詞若曰至聖至神中乾坤而立極乃父乃至同日月以長明*

五五

書楊忠烈外傳後：妃由老院乃宮不由青卿陳詩長賦傳……與外傳同矣

*嵩山房文稿初集卷一跋朱彝尊書楊太真外傳後：以如朱說之入青邱已甚一手於太
真之首不知其何所據道

**嵩山房文稿初集卷二書三國志陳壽傳後論陳壽之作得謗實開[illegible]研究三之328 野史曝書
亭集四　8/1長洲錢大昕嘉禾[illegible]以嵩陽門弟子張大受日事[illegible]何焯[illegible]

傳張都護山記讀此以夏子入客以僞爲實*　宋十八家七言律詩節鈔[illegible]讀書某卷

五九

陳壽論、良史也**…于時作史者第[illegible]其能而已幸將寄嵇於晉書[illegible]四三四

六十

說律、終東漢之世以通五經者爲內學通五經者爲外學…云該通七典…咀嚼七經…慧皎高僧傳釋法護博覽六經游心七籍

六一

書楷銘、李懷七品官寫我某卷書[illegible]題[illegible]
零丁爲陳進士實作

六二

王彝傳字常宗…時楊維楨以文雄于東南…彝作文妖一篇詆之詞曰…然而文者妖乎始吾迨於狐者

六九

周化孝碑、蔡邕士之說何以秦人帝畏而不從[illegible]孔子[illegible]說[illegible]孔子之
教[illegible]帝君[illegible]孔子不[illegible]***

八十

宗臣蘭陵傳詩文、文詠[illegible]其不工 康熙[illegible]李夢陽中[illegible]未知孰雄
[illegible]中[illegible]水朱[illegible]三
十[illegible]
[illegible]
[illegible]
[illegible]
[illegible]
[illegible]

***[illegible]錄[illegible]史記天官書又[illegible]
[illegible]四句[illegible]

多叢戲餘。前蜀潘大夫謂蒼大夫向華楊之戲所創曰丘八所置
平步青安越堂外集卷二答友人書 數此條此文學錄作汲化之

俞樾 茶香室叢鈔

一

金樓子立言篇：長沮、桀溺，何等長沮曰沮，何等桀溺曰溺，內然後之惑在未有高而來德日東人驛何為其耶者，深其以致表裏之說也。不知其何所
楊循吉夢闌瑣筆引元趙惠四書箋義曰：吾我二字，學者多以為一義，殊不知就己而言則曰吾，因人而言則曰我。吾有知乎哉，就己而言也；有鄙夫問於我，因人之問而言也。按此條可與毋我二三子以我為隱乎，吾無隱乎爾，就己而言也。我善養吾浩然之氣，我對人而言，吾就己而言也。以是推之，予惟往來朕攸濟，予乃我也，朕乃身也，越予冲人不卬自恤，予乃我也，卬乃吾也。

二

葛洪枕中書云：昔二儀未分，已有盤古真人，天地之精，自號元始天王，遊乎其中。按注時逸史記其說者，謂盤古氏乃為陰陽之始也。隋書經籍志云：元始天尊生於太元之先。按枕中書以盤古之元始天尊為二而一矣。枕中書言元始天王之妻曰太元聖母。結精元始君經一劫乃一施，為之太元玉女，生天皇十三頭，地皇十一頭，人皇九頭，皆生於此。
黃氏於論語集陳禮以為名曰徐改名或言增損陶者可也，黃說重華名之色乃去其二字。按此則黃帝之諱是孔子時已有之證也。
程大中四書逸箋云：人莫不飲食也，鮮能知味也。按其禮不可以為平鄭注引莊子云孔子窮於陳蔡之間，孔子曰吾猶也，吾生平不得先生之教，今乃飲食而後知其所以然者，人莫不飲食也，鮮能知味也，而韓子傳云其飲食皆過其美，因之曰：日食之而不知其味。
黃庭堅西樓書：畫棟雕檐四之之種，是朱欄溫潤之之。花雨王子安滕王閣詩畫棟珠簾一聯乃本此。
北夢瑣言：溫庭雲字飛卿，或云作筠字，旋改為筠之名也。〔按名字釋義作雲為長〕
楊循吉夢闌瑣筆：高士龔某繪山水，自改其名曰馮玉璘

三

鶴林玉露：時俗謂浪語快活三郎者，以唐明皇也。錢謙益[illegible]遊戲詩序：宋晚年即西蜀已是三郎快活時

黃[illegible]詩話：南唐王文秉工小篆，自號[illegible]。杭郡[illegible]代詩話引西壽日札云：果園為大林[illegible]即號[illegible]，楊[illegible]張古碧黃石雜同一示矣

李治敬齋古今黈：舊蓄米帖一幅，首尾有元章印者十餘，凡曰火宗米芾者，皆後[illegible]云：古人諱名，名字皆不忌，故始紀黻時亦並不忌，其後乃宗[illegible]之，按黻字從火，蓋其從火土從金從宗水德。

[illegible]有讀[illegible]：張[illegible]吳曰：向作筆札，筆墨[illegible]，其一部乃[illegible]，自如[illegible]三十年臨書友[illegible]，不了也。按[illegible]細[illegible]同之

五

水經沔水篇注：如嬀[illegible]陰[illegible]侯子嬀[illegible]賁[illegible]，小不從[illegible]之葬，以上[illegible]不從[illegible]葬家[illegible]石磧上，侯子曰：家由來不葬，[illegible]從[illegible]數家[illegible]作石家，積土[illegible]之，[illegible]一河長[illegible]之，[illegible]中[illegible]侯子是[illegible]人

印光任澳門紀略：華西洋語，以[illegible]為擺，[illegible]為[illegible]，[illegible]為[illegible]……利[illegible]

（一為[illegible]，二為[illegible]，三[illegible]……九為[illegible]，十為[illegible]）

柳南隨筆：前明惟九卿稱老爺，詞林稱老爺，外任司道以上稱老爺，餘但稱爺，[illegible]稱[illegible]而已。今則稱老爺者[illegible]大[illegible]，[illegible]陳[illegible]之子少宗[illegible]，[illegible]稱大老爺，[illegible]也。[illegible]內而九卿外而司道俱稱大老爺，[illegible]亦稱老爺……大人之稱[illegible]也，而在前明時則不以為重[illegible]，[illegible]呼[illegible]稱為大人[illegible]……又[illegible]王[illegible]時呼[illegible]為大人，[illegible]不悅

周[illegible]林[illegible]官[illegible]：[illegible]院[illegible]，[illegible]注云[illegible]院

*稗販之 album 四卷第六又引《揚庭記》[illegible]錄之備出[illegible]錄之包[illegible]道書 [illegible]文青山集[illegible]一身公槐[illegible]錄[illegible]異錄[illegible]東南[illegible]相近[illegible]一藏天地[illegible]士之[illegible]不可以錄之[illegible]名[illegible]不知此生[illegible]錢[illegible]……王之大人求[illegible]錄而不可得而[illegible]之錄[illegible]

作趣挼之照小說家只資外說君之稽觀此乃知是錄君之謂也婦人已[illegible]君[illegible]錄君話

宋人吳曾[illegible]錄韓遂家[illegible]二帝遇一婦人稱為先母遣小鬟出接又令付鬟為置一室

宮東野[illegible]趙忠定[illegible]西園日記[illegible]清之[illegible]記[illegible]一史[illegible]實人得之……[illegible]諸子[illegible]錄[illegible]而去[illegible]記[illegible]師友姓名之書*

六

《南部新書》如：蕃中尤重中國之釋經也

陳[illegible]續[illegible]一人[illegible]……[illegible]腸肚[illegible]學[illegible]生[illegible]一[illegible]日[illegible]

[illegible]談[illegible]長[illegible]士為[illegible]云[illegible]不是小人[illegible]云[illegible]

[illegible]云[illegible]時[illegible]用[illegible]上[illegible]時[illegible]中用[illegible]

[illegible]作[illegible]時[illegible]改作[illegible]太大二字[illegible]大[illegible]此條[illegible]改[illegible]中[illegible]用[illegible]十餘字[illegible]

[illegible]小[illegible]一條[illegible]云[illegible]中[illegible]北[illegible]南[illegible]

七

唐裴庭裕《東觀奏記》[illegible]進士[illegible]送設[illegible]平等三級

必是天下之人也而今[illegible]天下之士[illegible]天下之奇士[illegible]人[illegible]知[illegible]知[illegible]錄[illegible]

8 禮緯稽命徵[illegible]：凉則木燃生火，火燃生土，土甘生金，金濁生水，水激生木，五[illegible]修其母則致其子（[illegible]54）

八

西溪叢語：[illegible]楚雲集不載杜甫[illegible]中[illegible]間[illegible]集不取李白，姚合極玄集不收李杜[illegible]揚李杜在今日昭光芒萬丈[illegible]東家卯[illegible]

十

[illegible]人[illegible]之人謂之李子[illegible]平江[illegible]上人[illegible]鶴林玉露載東坡贊文與可梅竹石云：是為三益之友（梅寒而秀，竹瘦而壽，石醜而文）。人但知松竹梅為三友

[illegible]中師友雜志云：潘[illegible]師事伊川先生，學人說忘性，以為必[illegible]理，以為[illegible]生[illegible]鬼窟是要切語訣

十二

恆言金木水火土，[illegible]以相生為序，木水[illegible]宋王[illegible]以某次[illegible]

[illegible]

西湖志引[illegible]錄[illegible]南[illegible]上樓小樓[illegible]二字[illegible]州[illegible]不[illegible]

十三　～又卷14

[illegible]三藏法師[illegible]西域[illegible]七百[illegible]人[illegible]法師以[illegible]~~[illegible]~~

[illegible]錄[illegible]不惟[illegible]

[illegible]乾坤清氣[illegible]人不可[illegible]［[illegible]］

北夢瑣言 [illegible] 中有謂凡火居道士 許人 [illegible] 三十五兩 [illegible] 打 [illegible] 入 [illegible] 王 [illegible] 五十 [illegible] 馮惟敏 [illegible] 第三折 [illegible] 云 [illegible] 如此。 [illegible] 四月丁卯 [illegible] 日 [illegible] 西山 [illegible] 元 [illegible] 列 [illegible]

[illegible] 三劍仙 [illegible] 也

王士性《廣志繹》 [illegible] 中 [illegible] 也

十四

唐楊鉅《翰林學士院舊規》道門青詞例：元始天尊、太上道君、太上老君、三清天尊

參永樂大典 1310 條引

查唐詩韓湘字清夫，學道仙去。按唐書宰相世系表：湘字北渚，大理丞。姚合有贈韓湘詩云：子在名場中，屢戰還屢北。 [illegible] 吏部籍 [illegible] 之士也

[illegible] 錄談：魏伯陽、張紫陽、王元 [illegible] 地元 [illegible] 天元之丹藥於人之精血者為人元之丹藥，於地之金石者為地元之丹藥，於天之日精月華者為天元之丹。服松柏如采 [illegible] 毛女輩，名為草仙，非如實也。勞山 [illegible] 人 [illegible] 以來 [illegible] 人 [illegible] 三元 [illegible] 云 [illegible] 山之中 [illegible] 也 [illegible] 何 [illegible] ——參 13

十五

周 [illegible] 談：吾杭仁和 [illegible] 山土地祠 [illegible] 內有曰御山土神夫人作主，視碑始知為漢禰衡也。絕大奇

十六

顧亭林《山東考古錄》：嶽西南有水曰渿河，其水在蒿里山之左，有橋跨之，曰渿河橋。世傳人死魂不得過，而曰奈何。此如漢高帝云柏人者迫於人也。蒿里山者，高里之訛。《史記·封禪書》：漢武帝祀太初元年禪高里。蒿里之名見於古挽歌，不言何地。陸機泰山吟始以梁父蒿里並，而後之言死者山之 [illegible] 古皇帝王封禪之一矣。參 [illegible] 海惟敏 [illegible] 第四 [illegible] 第一 [illegible] 黃 [illegible] 西山 [illegible]

又詳見志磐《佛祖統紀》卷三十三《法門光顯志》、十王供條

墳墓所為冥王之治之祠堂 按因子多言閻地子地鬼道府道通甲南山閻文集文主死 並以府里何不可以主死乎 師古注漢書王子侯曰蒿里死人里也 不必主說而強為說 或謂禪書泰山府主地主之祠 祀者說即此地主乎 宋世亦以鬼董已考論十殿閻王之說矣

十八

隨手雜錄、周密帝即位 廣召禪僧 收好之城中少年 盛宴設女婦人 服而歌舞 前段以節樂 衲衣[illegible]以求媚 花作席上 後者只數選 三人弄鍼婦人 按此即戲文之濫觴也

楊升庵丹鉛錄 是石姜壺之戲 文字遊戲之由 [illegible]即戲 比類今之投壺[illegible]而[illegible]

[illegible]華之字

二十

望溪文集引挑燈集異、柳亭詩話 咯記 沈[illegible]三采寶盒

茶香室四鈔

一

邢凱坦齋通編、翟方進為丞相 [illegible]句[illegible] 按句[illegible]也 因[illegible]為大[illegible]月 代[illegible]為丞相 [illegible]以[illegible]句月[illegible]不以滿月而[illegible] 楊雄[illegible]不通句月之[illegible]不[illegible]二時 [illegible]二時 [illegible]月[illegible]句月又以滿月[illegible]人 又以滿十年為句

三

郭若虛圖畫見聞志 皇甫軫畫鬼神及鵰 形若脫壁 吳道子見而驚之 以其藝逼己 募人刺殺之

惠洪冷齋夜話記一夏士來說詩 悉曰 嘗與人言 歐陽修果何如人 朱弁曲洧舊聞 元[illegible]人試卷 曰云 古有董仲舒 不知何代人

此[illegible]二三[illegible]宗又[illegible]若[illegible]名口[illegible]大[illegible]甘露[illegible]

五

周[illegible]《[illegible]林[illegible]錄》記曰：應劭《漢書》注成帝生甲觀畫堂云：畫九子母。按佛法入中國當明帝時，已有九子母云云。可知佛書所謂九子之母，殆沿中國舊說。按[illegible]以為母師畫九子母於[illegible]，[illegible]之象，畫堂、母堂取[illegible]法之宇，未可謂之譬說也。按顏師古曰：畫堂但畫飾耳，豈必九子母乎？是亦以應說為非矣。由來稱九子母之說

羅振玉《讀碑小箋》：唐代婦人名字多用三字，如[illegible]大夫人。兩唐碑記，檀將字昆邪梨比，婦名法[illegible]藝之字[illegible]大雅居藝之名積[illegible]性光居士人藝名，諱如蓮花

六

《援鶉堂筆記》：今人稱人妻曰夫人，誤也。古人以稱其母親者，然[illegible]東野藝之[illegible]古鄭玄箋傳可見。

陳[illegible]《[illegible]錄》婚啟四卷[illegible]云：尊堂[illegible]，[illegible]張子[illegible]數稱尊堂，[illegible]母稱之名也，[illegible]母[illegible]稱之曰尊堂，[illegible]其妻[illegible]曰[illegible]尊堂[illegible]又[illegible]尊堂[illegible]文[illegible]，尊堂[illegible]如家

七

《靈樞》卷十五〈五音五味篇〉岐伯謂宦者不生鬚[illegible]遂謂黃帝時已有宦者[illegible]，以此證決其宛上[illegible]也

尹[illegible]《[illegible]錄》[illegible]：[illegible]宦[illegible]黃[illegible]文[illegible]，[illegible]自[illegible]

八

[illegible]《[illegible]》：[illegible]中道[illegible]十八[illegible]日[illegible]以[illegible]道[illegible]以[illegible]宋[illegible]一時[illegible]東坡[illegible]曰[illegible]

*見冷齋夜話卷九[illegible]云此詩[illegible]
[illegible]江左[illegible]江[illegible]之曰[illegible]
[illegible]　**綠野仙蹤第六回鄒從龍[illegible]行：請君咀嚼吞肚饌。冷于冰

[illegible]此詩示人*綠[illegible]本作此
[illegible]史讀[illegible]……[illegible]
[illegible]
[illegible]
[illegible]
[illegible]
二字[illegible]乾隆四十年[illegible]之

十一

[illegible]：薛仁貴[illegible]新注本第十四卷胡[illegible]以為[illegible]薛仁貴[illegible]
[illegible]二卷
[illegible]注訓詁[illegible]
[illegible]古人[illegible]
[illegible]

十二

[illegible]
[illegible]
[illegible]巴陵郡人[illegible]
[illegible]一千[illegible]三十[illegible]五千[illegible]
[illegible]也
趙宧光寒山帚談：[illegible]已上不當[illegible]（[illegible]）饌即[illegible]十九不[illegible]也
……學書人於古法帖不通[illegible]字[illegible]（土）饌改作[illegible]
[illegible]土[illegible]用[illegible]又作[illegible]饌何也**

十四

[illegible]杜撰二字改為肚饌[illegible]　[illegible]十七[illegible]
[illegible]

*張祖翼清代野記卷上郭嵩燾使英，隨員中餘人皆畏慮去，惟張德彝一人出洋數次，廣隨使至十餘年，王[illegible]張圖不外號張二洋務，上下人人以目張為洋務精熟

羅振玉面城精舍文甲隋寧贙碑末云：「終隋之名之字下衍隋字，旁著三點以表其誤。」古人作字有誤，輒塗注三點於旁，此法隋人已然

十八

沈兆禔寄簃遺集衛合肥謹三節人送賞給[illegible]腆貪冒之士不顧廉恥，並各為執撻報信充廝役，以謀差使為小底者亦所在多有，因讀[illegible]斗筲[illegible]舞弊[illegible]外國其例於[illegible]十員使名正以使[illegible]，縱[illegible]外國分亡於[illegible]上諸[illegible]以[illegible]*

汪士鐸梅村先生集卷八撥剿武水匯湖記：余生也晚，先世居江南代籍仕京師[illegible]，[illegible]所阻，所見者遂沿沂[illegible]水之為患，大抵自天一氣化盛衰……而由目驗者，猶得於眉睫之間也。余家以水害稱水區……惟江淮雖深，限於五湖不能容，山洞崎嶇上交，塞水無穴，然亦未能盡其大勢以觀焉

*參觀 Montaigne, Essais, II.12, éd. de la Pléiade, p.438: "Le renard" etc. (rapporté par Plutarque)

水經注　酈道元　[又見嚴輯全後魏文卷卅]

序　易稱天一生水故氣微於北方而為物之先也玄中記曰天下之多者水也浮天載地高下無所不至……余少無尋山之趣長違問津之性……默室求深閉舟問遠故亦難矣

一

河水　爾雅曰色黃物理論曰河色黃者眾川之流蓋濁之也……述征記曰……寒則冰厚數丈冰始合車馬不敢過要須狐行云此物善聽冰下無水乃過人見狐行方渡*余按風俗通云里語稱狐欲渡河無如尾何且狐性多疑故有狐疑之說亦未必一如緣生之言也……斯誠不同遠也亦實久以[illegible]觀[illegible]以[靈鷲山]謂[illegible]……時魔王遣三玉女從北來試菩薩……菩薩以足指按地三女變為老姥……余考釋氏之言未為佳證且穆天子竹書及山海經皆埋縕歲久編韋稀絕書策落次難以緝綴……釋氏不復根尋[illegible]之說較陳其細趣以辨其究之所由也……考東方朔[神異經]之言及經[崑崙墟在西北去嵩高]五萬里[地之中也]之文難言佛圖調康泰之傳矣六合之內水澤之藏大非為巨小非為細存非為有隱非為無……於中國也異域釋說亦不為虛言如東海方丈亦有崑崙之稱西洲銅柱又有九府之治……自不登兩龍於雲轍騁八駿於龜途等軒轅之訪百靈方大禹之集會計儒墨之說孰使辨哉

二

國名龍城地廣千里皆為鹽而剛堅也行人所逕畜產皆布氈臥之掘發其下有大鹽方如巨枕以次相累類霧起雲浮寡見星日少禽多鬼怪……東望泑澤……其水澄渟冬夏不減其中洄湍電轉為隱淪之脈當其澴流之上飛禽奮翮於霄中者無不墜于淵波矣……應劭地理風俗記曰……張掖言張國臂掖以威羌狄……漢武帝聞大宛有天馬遣李廣利伐之始得此馬……頻年北風之[illegible]頻霧絕紳

廿以十七、廿六、三二肥水、八公山、余登其上人高之論皆同其惟靡像原句

鑱之而施，最爲穿鑿。又按敦煌石室所出長興四年用名變文曰備言嵩高之嵩
鄭南及廣惠寺之嶂居盤石山之頂嵩岳諸峰中最爲高之所……青人生逢盛世則是
以大小之論諸物不相稱之例*

三

吐魯番治所城即土耳其之故城也胡漢譯音有爲訛變者

四

羅洞東鄂州之南陳蕃蘇說之德我之后姓爲名堅世稱檀工鑱琢提同陳蠡朱
夢酬銘依同桂林之詩於茶陵之長沙之陰皆名其姓名曰濟之施德以爲
治策焉……當王公應友韋拂衣招其尊云索印只於思同旅館遂即及語爲
茶陵更爲雜陋之鄉……中書之英談鄭南之曆山……舜所耕處也……周處風土
記曰舊說舜耕于此……山下多柞樹吳越之間名柞爲櫪故曰櫪山余按
周處此志爲不近情傳聞如可證實此無異子路木異名附山嘲釋給引太
舜耶此穿鑿……老子曰以而非之而以千載謬遊爲得詳可……在盧照同詩
〔注〕太華作者河記華岳本一山當河河水過而曲行河神巨靈手盪腳
蹋開而爲兩今掌足之跡仍存……韋君好古之士所行華岳而欲廣其論也……
楊雄河東賦曰河靈矍踢掌華蹈衰……平山縣洪五丈石流注壑
於岸深有雙立生上摧崖秀峰百尺餘丈峰次高松巖蠹赤頰石于中唐
詩已翠柏生香丹青繪之望君圖繪也

五

虎牢……余頃因公至彼所經歷之……昔澹臺子羽齎千金之璧渡河河伯欲之陽侯波起
兩蛟挾舟子羽曰吾可以義求不可以威劫操劍斬蛟蛟死波休乃投璧於
河三投而輒躍出乃毀璧而去示無吝意……建武中造浮橋於靈昌
津上採石爲中潭石無大小下輒流去用工百萬經年不就石虎親閱作工

*卷36 湛水 俗謂之椹水 是蓋聲形並鄰 故字讀俱變 同于三豕之誤矣。卷二十一 汝水 賈復城 俗語訛謂之寡婦城 水曰寡婦水

**太平廣記135引小說 異同作塗井中

沉璧於河 明日璧[illegible]浮上流[illegible]上岸 遂斬[illegible]而返……宋元嘉中……朱修之守此城[滑臺] 魏軍南伐 修之執節不下 其母悲憂 一旦乳汁驚出 母乃號踴告家人曰 我年老非有乳汁時 今忽如此 吾兒必沒 修之絕援 果以其日陷沒

六

汾水 晉文公封綿為介子推田 曰 以志吾過 且旌善人……王肅喪服要記曰……文公有內難出國之狄 子推隨之 乃割肉以續軍糧 後文公復國 忽忘子推 子推奉唱而歌 文公始悟 當受爵祿 子推奔介山 抱木而燒死

>

九

清水 北有石室二口 舊是隱者念一之所 今無人也.

淇水 諺語此蓋謂曰 邑名朝歌 顏淵不舍 七十弟子掩目 宰予獨顧 由蹙墮車 宋均曰 子路患宰予顧視凶地 故以足蹙之 使墮車也……殷因時皆居於此 男女淫縱 有紂之餘風

十三 㶟水 大翮小翮山南. 高巒截雲 層陵斷霧 雙阜共秀 競舉群峯之上

十一

易水 御射臺……南北秀峰干霄 層崖刺天

滱水 土俗謂之寡婦城 賈復從光武追銅馬……所作也 世俗音轉 故有是名矣 *

鵫啁城

> 七

濡水 風俗通曰 俗說高祖與項羽戰于京索 遁于薄中 羽追求之 時鳩止鳴其上 追之者以為必無人 遂得脫 及即位 異此鳩 故作鳩杖以扶老 案廣志 楚鳩一名嗥啁 鵫啁之名 蓋因鳩以起目 予所未詳也

八

濟水 東[illegible]泰山苻堅時 沙門竺僧朗嘗從隱士張巨和游 巨和常穴居 而朗居琨瑞山 大起殿舍 連樓累閣 雖素飾不同 並以靜外致稱……大明湖. 池上有客亭 左右楸桐 負日俯仰 目對魚鳥 水木明瑟 可謂濠梁之性 物我無違矣……華不注山 單椒秀澤 不連丘陵以自高 虎牙桀立 孤峰特拔以刺天

十24 參觀下1同。又小山孤立峻峩，上亭亭傑峙，謂之獨山。引遠望亭亭若單椒插雲

參觀卷三〇三三衛又見[illegible]

卷295 鄧敷伯（出國陽隸祖）家於長白山，為人寄敷伯一函書云：我吳江使也，今寄國門橋西[illegible]……仍教敷伯但至林中，扣樹與報之，於彼當有人出。敷伯從之，果見人引入……宮室復弘麗，見一翁……坐床精林

太平廣記卷291 觀亭江神（出南越志）中宿縣觀亭廟[illegible]見一人旅客云[illegible]口寄家書[illegible]至廟前石向[illegible]即是也，但扣[illegible]自有應者，乃如其言，果有二人從

十三

漯水 天池……池中嘗無斥草，及其風籜有淪，輒有小鳥翠色，投淵銜出……桑乾枝水……東逕西河洲，潭相接，水至清深，晨鳧夕雁，泛濫其上，黛甲素鱗，潛躍其下，俯仰池潭，意深魚鳥，所寡惟良木耳……東逕無鄉城北，地理風俗記曰：燕語呼毛為無

水中出[illegible]出西傾[illegible]云江伯欲見君，此人不從，但去便聞屋宇[illegible]飲食鮮香云待接對世人之[illegible]

十四

濕餘水 狼山……山石白色，特上亭亭孤立，超出群山之表

鮑丘水 伏凌山〻高峻，巖鄣寒深，陰崖積雪，凝冰夏結……徐無山[illegible]日山出不灰之木，生火之石。按注云：其木色黑似炭而無葉，其石赤色如丹，以二石相磨則火發，以然不灰之木，可以終身……搜神記曰：雍伯，洛陽人，至性篤孝，父母終歿，葬之於無終山，山高八十里，而上無水，雍伯置飲焉，有人就飲，與石一斗，令種之，玉生其田。北平徐氏有女，雍伯求之，要以白璧一雙，媒者致命，雍伯至玉田，求得五雙，徐氏妻之

十六

穀水 魏文帝九華臺殿基悉是洛中故碑累之……晉中州記曰：惠帝為太子，出聞蝦蟆聲，問人為是官蝦蟆私蝦蟆。侍臣賈胤對曰：在官地為官蝦蟆，在私地為私蝦蟆。令曰：若官蝦蟆可給廩。先是有讖云：蝦蟆當貴……孫暢之嘗見青州刺史傅弘仁說：臨淄人發古冢，得桐棺，前和外隱為隸字，言齊太公六世孫胡公之棺也。惟三字是古，餘同今書，證知隸自出古，非始于秦……但今代不同，物不停故，石經淪缺，存半毀幾，駕言永久，諒用憮焉……袁氏王陸詩敘：機初入洛，次河南之偃師，時久結陰，望道左若民居，因往逗宿，見一少年，姿神端遠，與機言玄，機服其能，而無以酬折，前致一辨[sic]，機題緯古今，綜檢名實，此少年不甚欣解。將曉去，稅駕逆旅，嫗云：君何宿而來，自東

卷三〇三 三衛（出廣異記）有三衛自京還青州，至華嶽廟前，見青衣婢，衣服故惡，來白云：娘子欲見……華嶽第三新婦，夫婿極惡，家在北海……欲以尺書仰累……海池上第二樹，但扣之當有應者……扣樹畢，忽見朱門至樓[illegible]

*卷二. 廿六.

**三十三 漆水 觀坂 東山之祀 絕壁 崖 下有神廟 祠 西陵 壇宇 廣 南廟 諸 攢
在山嶺 巖 嶺 中 時 有 流 鼓 燃 滕 木 畫 設 皆 其 土人 以為 何 材 晉中
詩 人 有 其 云 訪 其 惡 一 入 云 云 至 觀坂 云 問 謀 之 也 但 即 勝 符

數十里無村落以民山險至家 巢 乃 性 依 之 瞻 非 生 之 撰 木 藏 日
之 逼 其 宮 王 殿 也

十七

渭水 故道縣有怒特祠列異傳曰神本南山大梓也昔秦文公之二十七年伐之樹瘡隨合秦文公乃遣四十人持斧斫之猶不斷疲士一人傷足不能去臥樹下聞鬼相與言曰勞攻戰乎其一曰足為勞矣又曰秦公必持不休答曰其如予何又曰秦公若使三百人被髮以赤灰跋汝得無困乎答曰何如乃默臥者以告於是令士皆赤衣隨所斫以灰跋樹斷化為牛入水……磻溪……水次平石釣處即太公垂釣之所也其投竿跽餌兩膝遺跡猶存*

十八

渭水 黎亭……王少林之為郿令也路逢諸亭亭長曰亭凶殺人少林曰仁勝凶邪何鬼敢忤遂宿樓中夜有女子稱冤之聲少林曰可前求理女子曰無衣不敢進少林投衣與之女子前訴曰妾夫為涪令之官過宿此亭為亭長所殺少林曰當為理讎冤勿復害良善也因解衣於地忽然不見明告亭長遂服罪亭遂清安8

十九

渭水 春秋後傳曰使者鄭容入柏谷關至平舒置見華山有素車白馬問鄭容安之答曰之咸陽車上人曰吾華山君使願託書致鄗池君子之咸陽道過鄗池見大梓下有文石取以款列梓當有應者*以書與之勿妄發致之得所欲鄭容行至鄗池見一梓下果有文石取以款梓應曰諾鄭容如睡覺而見宮闕若王者之居焉謁者出受書入有頃聞語聲言祖龍死……第以子嬰立之詩曰誰謂兒無知杜伯射宣王……合一水逕魯石女人祠……秦始皇造橋鐵鐓重不勝故刻石作力士孟賁等像以祭之鐓乃可移動也……茂陵漢武帝故邑帝崩後見形謂陵令薛平曰吾雖失勢猶為汝君奈何令吏卒上吾陵磨刀劍乎自今以後可禁之平頓首謝因不見推問陵旁果有方石可以為礪……故阮公詠懷詩曰失勢在須臾帶劍上吾丘

＊鄭人款之使者應依其之梁而二人告所取物者共逕入水者衣不沾濡（此之似不近情然造化之中無所不有）　8搜神記16記此事甚詳以為何敞為交

此外卷二、~~[illegible]~~、二十九、三十、三十三、三十六、三十八、四十又見別冊論水經注所用墨字

水經注

三秦記曰驪山西有溫水祭則得入不祭則爛人肉俗云始皇與神女遊而忤其旨神女唾之生瘡始皇謝之神女為出溫水後人因以洗瘡

二十

漾水 [illegible]山、山高入雲遠望增狀若嶺紆曦軒峰駐月駕矣……張載銘曰一人守險萬夫趑趄故李特至劍閣而歎曰劉氏有如此地而面縛於人豈不奴才也

二十一

汝水 左右岫壁爭深山阜競高夾水層松茂柏傾山蔭渚

二十二

潁水 其犢泉是巢父還牛處也石上犢跡存焉

洧水 有水懸流赴壑一匹有餘直注澗下淪積成淵嬉遊者瞻望奇為佳觀俗人觀此水掛於塢側遂目之為零鳥水

潧水 陳留志稱阮簡……為開封令縣側有劫賊外白甚急簡方圍棋長嘯吏云劫急簡曰局上有劫亦甚急

沙水 王秀兩見高舉謂俊哉何以智援釋情辯者所以文多於懸米陳留子贊傳之中據比佳黃門侍君記據罪筆端勤史漢方之筆王諒為儒生

二十四

汶水 從征記曰自四業莊為東路通山百餘里水陰多石間中生藥草饒松柏林藿綿濛崖壁相望……清風鳴條山壑俱響

二十~~五~~六

淄水 覓山巔石上有古人馬之跡徒黃石而已惟刀劍之蹤逼真至於鐔鋒代金鍔疑金尤高金芒之今劍刻兼殊以窮模寫知人功所制矣……長津激浪瀑布而下澎贔之音驚川聒谷……余生長東齊極遊其下于中闊絕乃積絲紀為刺史乃郤到舊安歸宿鶴奔亭事

*搜神記 13 Cf Monk Gibbon, The Masterpiece & the Man, p. 151: "Gogarty arrived & amused me... He remarked to Yeats that... he did not want to be a member of the new Irish Academy. This was the right approach to W. B. There was never anyone with whom Brer Rabbit's technique of 'Don't throw me into the briar patch, Brer Fox' was more effective".

膠水 以眺巨海杳冥無極天際兩分白黑方別

二十七

沔水 壻水逕唐公祠唐君字公房城固人也學道得仙入雲臺山合丹服之白日升天雞鳴天上狗吠雲中惟以鼠惡留之鼠乃感激以月晦日吐腸胃更生故時人謂之唐鼠也公房升仙之日壻行未還不獲同階雲路…漢中記曰峻崿百重絕壁萬尋既造其峰謂已踰崧岱復瞻前嶺又倍過之言陟羊腸超煙雲之際顧看向塗杳然有不測之險…山殫艮阻地窮坎勢矣…多生薇蘅草其草有風不偃無風獨搖

二十八

沔水 漢水又東爲佷子潭〻中有石磧洲…是名…因此洲爲佷子葬父於斯…沔水北岸數里有大石激名曰五女激或云女父爲人所害居湖城五女思報父怨故立之激以攻城…一云昔人葬沔北墓宅將爲水毀其人五女無男皆悲痛共修此激以全墳宅…又云女嫁爲陰縣佷子婦家貲萬金自少小不從父語父臨亡意欲葬山上恐兒不從故倒言之葬我著渚下石磧上佷子曰我由來不奉教今從語遂盡散家財作石冢積土繞之成一洲長數百步…是奇[illegible]人…涑水中有物如三四歲小兒鱗甲如鯪鯉射之不可入七八月中好在磧上自曝膝頭似虎掌爪常沒水中出膝頭小兒不知欲取弄戲便殺人或曰人有生得者摘其皋厭可小小使名爲水虎者也

二十九

沔水 楊泉五湖賦曰頭首無錫足蹄松江負烏程于背懷太吳以當胸…由卷縣故城神異傳曰…大水欲沒縣主簿令幹入白令〻見幹曰何忽作魚幹又曰明府亦作魚遂乃淪陷爲谷矣*

湍水 魏征南軍司張詹墓〻有碑〻背刊云白楸之棺易朽之裳銅鐵不入丹器

如卷蜀守迴復水江神豈與數人久翁為守祠之勸已不變拔劍擊之遂不為害

836,17（又引冊）

卷38湘水 漁者歌曰帆隨湘轉望衡九面山上有飛泉下注下映青林直注山下望之若幅練在山矣 39廬江水 懸流瀑布三百許步下散漫

不藉營造役人單力素飾自設古墳舊冢若不事毀而是墓至元嘉初移書欲定襄六家大而豐侈但設發掘設去之移藏金銀銅錫之器朱漆雕刻之飾爛然有二朱漆棺棺前垂竹簾隱以金釘墓不甚高而內極寬大虛設白楸之棺其貝貨金之實

三十

淮水 一名胎簪山按六朝文絜箋注淮生注根淮秀麗句文選之淮雨暢練＊〇

三十一

湍水 女靈山平地介立不連岡以陵高峻石孤峙不託勢以自遠四面壁極孤絕靈峯舉遠望亭亭若單樓插霄是北面見此狀落有乃通也……墓中常侍長樂太僕吉成侯州苞冢……墳傍有數碑數海務……其碑云六帝四后是諮是諏蓋仕自安帝沒于桓后……其該去表亡碑其作息功自加此徒何用為石室中甚不蒙遂打芭墓翁古稱彩諸房

三十二

沮水 盛弘之云稠木傍生凌空交合危樓傾崖恒有落勢⁸風泉傳響於青林之下巖猿流聲於白雲之上游者常若目不周玩情不給賞是以林徒棲託雲客宅心……傳云子胥造驢磨二城以攻麥邑即諺所云東驢西磨麥城自破者也

三十三

江水 益州記曰沃野千里號為陸海謂之天府也……風俗通曰秦昭王使李冰為蜀守開成都兩江溉田萬頃江神歲取童女二人為婦冰以其女與神為婚徑至神祠勸神酒酒杯恒澹澹冰厲聲以責之＊因忽不見良久有兩牛鬭於江岸旁有間冰還流汗謂官屬曰吾鬭大亟當相助也南向腰中正白者我綬也主簿刺殺北面者江神遂死蜀人慕其氣決凡壯健者因名冰兒也＊＊李固傳

＊＊36沫水 溷崖水脈漂疾破害舟船歷代為患蜀郡太守李冰發卒鑿平溷崖河神贔怒冰乃操刀入水與神鬭

一十許步上望之連天若[illegible]係于雲中矣

江 古日閩人年五十七[illegible]發巴白帝說容易而速險阻而古同欲之猶未見道也行箸嚴君平常云經百九灘至於其間凡九灘者八[illegible]形也矣……百送客觀司馬相如將入長安題其門曰不乘高車駟馬不過汝下也……至汶山下復生起見望帝也所謂下[illegible]至老不[illegible]

乃大巫山非惟三峽所無乃當抗峰岷峨偕嶺衡疑其翼附群山並概青雲更就霄漢辨其優劣耳

三十四

江水 袁山松曰屈原有賢姊聞原放逐亦來歸喻令自寬全鄉人冀見從因名曰秭歸……又曰父老傳言原既流放忽然暫歸鄉人喜悅因名曰歸鄉抑其山秀水清故出雋異地險流疾故其性亦隘……余謂山松此言可謂因事而立證恐非名物之本旨矣……黃牛灘南岸重嶺疊起最外高崖間有石色如人負刀牽牛人黑牛黃成就分明……行者謠曰朝發黃牛暮宿黃牛三朝三暮黃牛如故……兩岸高山重障非日中夜半不見日月……猿鳴至清山谷傳響泠泠不絕……山松言常聞峽中水疾書記及口傳悉以臨懼相戒曾無稱有山水之美也及余來踐躋此境……仰矚俯映彌習彌佳……既自欣得此奇觀山水有靈亦當驚知己於千古矣

三十五

江水 禰衡……惜乎倜儻肆狂猾於黃岳之手保身不足遇非其死

三十六

青衣

桓水 桓水……鄭玄注尚書云……桓是隴坂名其道盤桓旋曲而上故名曰桓……所乃云之別致非尚書之桓之義

若水 此水傍瘴氣特惡氣中有物不見其形其作有聲中木則折中人則害名曰鬼彈

溫水 范泰古今善言曰日南張重舉計入洛正旦大會明帝問日南郡北向視日耶重曰今郡有雲中金城者不必皆有其實日亦俱出於東耳……朱吾以南有文狼人野居無室宅依樹止宿食生魚肉採香為業與人交市若上皇之民矣……[illegible]

廿太平廣記284徐登（出水經）即所本也而刪木蘭（要）語以東方為玄學
搜神記 續搜神記卷二
8 太平廣記卷50集異記載蕭穎士觀仙鄱陽忠烈王子孫以盜發王
墳 穎士曾王孫也 文選郭頒世語云

皆裸身，男以竹筒掩體，女以樹葉蔽形，外名狼䑋，所謂裸國者也。雖習俗裸袒，猶恥無蔽，惟依暝夜與人交市，闇中嗅金便知好惡……修……墨翟篇曰自吳人黑身成俗以黑為美 8

三十七

淹水 南岸山有鳥，千百為群，其會鳴呼啁哳，每歲七八月至……俗言鳳凰死於此也

泿水 南越王趙佗……吳孫權……佗墓入……墓……曰……

三十八

湘水 有鼻墟，言象所封也。山下有象廟，言甚有靈……象生不慈，死靈何寄乎……郭頒世語云：魏黃初末，吳人發[吳]芮冢，取木於郡立孫堅廟，見芮尸容貌衣服並如故。吳平後，與發冢人於壽春見南蠻校尉吳綱，曰：君形貌何類長沙王吳芮乎，但君微短耳。綱瞿然曰：是先祖也 8

溱水 靈石一名飛石……耆舊傳云：石本桂林郡之朱郊，因夜風雨之夜忽然至此遷此，後人來見，號曰石乃飛來**

三十九

廬江水 宮亭廟……其神能分風擘流……故曹毗詠云：分風為貳，擘流為兩

四十

漸江水 東陽記云：晉中朝時，有民王質伐木至石室中，見童子四人彈琴而歌，質因留倚柯聽之……俄頃童子曰：其歸，承聲而去，斧柯漼然爛盡，既歸，質去家已數十年，親情凋落……烏傷（溪）縣中有徐登者，女子化為丈夫，與東陽趙昞並善越方，時遭兵亂，相遇於溪，各矜其所能。登先禁溪水為不流，昞次禁枯柳為生荑，二人相視而笑……登年長，昞師事之……昞東入章安，章安令惡而殺之……昞東遊悵然而不能全身遠害宮女國袁弘宋元之譏恨足以未能雖救矣*

參南齊書東南夷傳林邑國：人色以黑為美，南方諸國皆然。

Mesopotamia
thing

plasisgnation

法雲　翻譯名義集

序云易也謂以所有易其所無

十種通號第一 阿羅訶 此翻殺賊 三藐三佛陀 大論云是云正徧知一切法 什師云正徧覺也 言法無差故云正 智無不周故云徧 出生死夢故云覺 修伽陀 秦云好去 大論云 此翻云善逝 佛陀 肇師云生死長寢莫能自覺 覺彼者其唯佛也 妙樂記云對迷名知 對愚說覺 婆伽婆 唐奘法師明五種不翻 一秘密故不翻 陀羅尼是 二多含故不翻 如薄伽梵含六義故 三此無故不翻 如閻浮樹 四順古故不翻 如阿耨菩提 實可翻之 但摩騰已來存梵音故 五生善故不翻 如般若尊重 智慧輕淺 令人生敬 是故不翻

諸佛別名第二 提洹竭 或云然燈 亦云錠光 有足曰錠 無足曰燈 阿閦 阿云無 閦云動

通別三身第三 釋迦牟尼 釋迦為能仁 牟尼為寂默 長水云寂故現相無相 默故示說無說

三乘通號篇第五 [聲聞緣覺菩薩] 修生滅門隨聲而悟見諦論出宅 實羊鹿牛之出宅也 辟支迦羅 此翻緣覺 亦翻獨覺 以犀角喻 出名僧鐘 名為犀角 出大集經 阿羅漢 大論云阿羅名賊 漢名破 一切煩惱賊破

宗翻譯主篇第十一 彥琮法師云 夫預翻譯有八備十條 一誠心愛法 志在益人 …… 五襟抱平恕 器量虛融 不好專執 …… 七要識梵言 不墜彼學 八傳閱蒼雅 粗諳篆隸 不昧此文 十條者 一句韻 二問答 三名義 四經論

釋氏眾名篇第十三 僧伽 大論云是僧四種 一有羞僧 持戒不破 身口清淨 能別好醜 未得道 二無羞僧 破戒 身口不淨 無惡不作 三啞羊僧 雖不破戒 鈍根無慧 不別好醜 …… 二人共諍 不能斷決 默然無言 如白羊人殺 不能作聲 四實僧 若學若無學 住四果中 行四向道

摩竭 輔行云：當此只一比丘，而其魚[illegible]之類，其人面何求，[illegible]多家人讀之多笑。宋上於此似定為人魚者，[illegible] 嚩[illegible]陀 此云好[illegible]……於五濁者似是 Cf. Katharine Briggs, *A Dictionary of Fairies*, "Penguin Books", 1977, p. 290 on "Merrows" (the Irish equivalent of Mermaids): "If the female merrows are beautiful, the male are very ugly indeed."

八部篇第十四 那伽 此云龍。罵意經云：墮龍中有四因緣：一多布施，二瞋恚，三輕傷人，四自貢高。華嚴云：龍王降雨，不從身出，不從心出，然能積集而於不見，但以龍王心力所[illegible] 阿修羅 舊翻無端正，男醜女端正。新翻非天。羅剎 此云速疾鬼，又云可畏，又云暴惡。

四魔篇第十五 魔羅 大論云：秦言能奪命。輔行云：古譯經論魔字從石，自梁武來謂魔能惱人，字宜從鬼。波旬 什曰：此名惡中惡，心不呈根恩而反害之。譯云是名極惡。摩登伽 長水云：此翻本性。此女卑賤，常掃市為業。

仙趣篇第十六 婆沙 毗曇 此云：志趣者，多果乃仙人所[illegible]也。梵語哉泥，此云仙。

人倫篇第十七 婆羅 清云毛道，謂行心不定，猶如輕毛隨風東西。亦名嬰愚凡夫。

頻那夜迦 頻那是豬頭，夜迦是象鼻，此二使者

鬼神篇第二十一 婆沙云：鬼者畏也，謂虛怯多畏。又威也，能令他畏其威也。琰魔 亦云閻羅，亦云閻摩羅。此云雙王，兄及妹皆作地獄主，兄治男事，妹治女事，故曰雙王。或翻苦樂並受。鳩槃荼 此云甕形。舊云冬瓜，此神陰如冬瓜，行置肩上，坐便踞之，即厭魅鬼。遮文茶 舊云嫉妒女，又曰怒神。

畜生篇第二十一 悉伽羅 此云野干，似狐而小形，色青黃，如狗群行，夜鳴如狼。法華云：狐狼野干，似如三別。祖庭事苑云：野干形小尾大，狐即形大。迦陵頻伽 此云好聲鳥。

地獄篇第二十三 阿鼻 此云無間。成論明五無間：二受苦無間，中無樂故；五形無間，一人多人身皆遍滿故。

什物篇第三十七 葷辛 葷而非辛，阿魏是也；辛而非葷，薑芥是也；是葷復是辛，五辛是也。梵網云：五辛者：一葱，二薤，三韭，四蒜，五興蕖。

8 宋石 讀閱續筆 3之2 隆武帝…過金州謁彌勒佛 令出 竪立上出還坐君前 智以為天子神 云合 金藏 204 金元策識沙門不應拜俗狀、 在拾遺"… 曰使 答 …但用祀天臣所由答曰
— same page on "Mermen": "generally wilder & uglier than Mermaids".

十二分教第四十 修跋拏 此云金 婆頗婆 此云光 鬱多摩 此云明 玄義云 根鈍者以金光明為物象譬 根利者以金光明為法性譬 …光統只法性譬 影了等是理 何以利人不能譬耶…若爾利根只是單法 若鈍根只是單譬

釋三學法第四十三、一者戒律 二者禪定 三者智慧 南山云 先以戒捉 次以定縛 後以慧殺

辨六度法第四十四 禪那 此云靜慮 法界次第云 禪有二種 一者世間禪 二者出世間禪 出世間禪 復有二種 一出世間禪 二出世間上上禪 …禪 觀禪 練禪 熏禪 修禪 頂禪

明四諦法第四十六 豆佉 此云苦 古德 …云 如以一睫毛置掌人不覺 若安眼睛上 則為極不安 愚人如手掌 不覺行苦睫 智者如眼睛 緣極生厭 法句經云 昔四比丘論世間苦事 一云婬欲惱人 一云飢渴 一云瞋恚 一云驚怖恐懼 各執己見 競說他非 佛云汝等所論 不究苦義 身為諸苦之本 眾患之源

止觀三法篇第四十七 即空假中 荊溪臨終敕命示曰 一念無相謂之空 無法不備謂之假 不一不異謂之中 中論云 因緣所生法 我說即是空 亦名為假名 亦是中道義 余嘗學禪 只是教授…曰 經云 作是觀（音官）者名為正觀（音貫） 呼此二音 義云何揀 余答曰 觀（去呼）謂能觀之智 觀（平呼）謂所用常君所對之境 故曰以觀觀之 智即照而 …明

損天主曰天損不肯 作多手 便…祀 拜天像…

眾善行法篇第四十八 槃那寐 說云和南 或云那謨 悉羯羅 此云禮拜 不拜王論 昔五戒信士見神不拜 王曰何為不拜 曰恐損神 故王曰但拜 信士乃拜 其神形像粉碎 又如罽賓迦王受佛五戒 為神祠中禮

戒 二祀天像 … 日天祠 …天 …祀天像 … 此像… 不祀天 若迦… 王受佛五 戒內得一佛像 王甚大喜… 有 …受佛五戒 …天祠 而不肯祀 …不祀 …曰王 …

*分喻不屬八種喻無名乃法[illegible]

**Lonely together

金宗文鈔釋[illegible] 菩提經註序[illegible]二諦

[illegible]人[illegible]而有二名二諦世俗也[illegible]也二名世[illegible]也智也

***大般涅槃經聖行品第七之三 世諦者即第一義諦……有善方便隨順衆生說有二諦

[illegible]是一人[illegible]實[illegible]是二[illegible]

神猿之像後守神者作佛頭像立神祠中立禮小像又華嚴[illegible]云廣州釋[illegible]瓚（瓚）……本屯形不事佛……瓚因按酒侍者令於寺經堂門之小禮而坐道堂奔曰小禮者亦沙門也瓚曰所以道殊……求何以禮[illegible]……無為之禮必始於也[illegible]禮一拜道緣[illegible]動捨小安可禮一拜[illegible]猿猴[illegible]地

三德秘藏篇第四十九 尼犍經云此我乃是如來藏於一切煩惱諸垢藏中佛性湛然如石中金木中火地中水乳中酪麻中油子中芽藏中金模中像孕中胎雲中日 摩訶般涅槃那 此云大滅度三德[illegible]為圓[illegible]云[illegible]

增數譬喻篇第五十三 因勤精進比丘問師[illegible]……佛告法人見月亡指塞流以本可[illegible] 阿波陀那 此云譬喻文句云譬者比況也喻者曉訓也……[illegible]以喻[illegible]況此涅槃經說喻有八種……又明分喻云*……[illegible]面目 一門 二髻 三目 四蛇 五味 六[illegible] 六喻 [illegible] 八筏 九喻 十寶 方等如來藏經 [illegible]云[illegible]唯[illegible]一[illegible]而[illegible]小（Snail）

揵椎道具篇第六十 揵椎 椎音地[illegible]為聲[illegible]鐘[illegible]擊揵椎者比是如來法鼓也 [illegible]

統論二諦篇第六十四 中觀論云**諸佛依二諦為衆生說法一以世俗諦二第一義諦……於佛法門中不捨一法[illegible]以[illegible]以[illegible]以俗[illegible]以[illegible]……此依俗諦……[illegible]此依真諦……[illegible]性空也俗也[illegible]……宗鏡云俗諦不[illegible]不[illegible]常自[illegible]諦不[illegible]不[illegible]……仁王云於解常自一於諦常自二……[illegible]云二諦[illegible]非[illegible]恒乖未[illegible]二[illegible]中[illegible]俗一[illegible]地[illegible]立***[illegible]……[illegible]大[illegible]不[illegible]為[illegible]之[illegible]人不明……於隨緣處而說不變於不變處而說隨緣

[illegible]宗鏡錄[illegible]、參觀[illegible]疏[illegible]十六[illegible]釋[illegible]、諸佛[illegible]二種

大 林開謩 謁慶王奕劻三次未見 閽人告以應納門包 林拒 稍後問所以 曰慶王禁收受門包 已手諭閽人 曰王爺的話不能不這麼說 林大人你這個錢也不能省

一士談薈 乙編

黎吉雲 黛吟山莊詩集 六十初度述懷 發軔迷途直且上升 [illegible] 營業 羅汕樵清故學政鄉史考翰林院編修 [illegible] 其派此說東林十月朔日湖北人告 [illegible] 來告曰 [illegible] 已 [illegible] 君即驚動 [illegible] 論門領述與何 [illegible] 范 [illegible] 石 [illegible] 以為堵禦望日後 [illegible] 王大臣傳召 [illegible] 張望 [illegible] 君謂門領時只明日二字 [illegible] 人謂明日 [illegible] 之日即門領執為次日 日記 [illegible] 二年十月初一日 [illegible] 來此 [illegible] 了 [illegible] 你 [illegible] 晚 [illegible] 的 [illegible] 傳來云王爺叫他來可如何 [illegible] 門領說的此明日二字係 [illegible] 照他的 [illegible] 二字 [illegible] 次日也 該門領 [illegible] 此二字

[illegible] 王基 [illegible] 府中內 [illegible] 房 [illegible] 日 [illegible] 見 [illegible] 答曰 [illegible] 云 [illegible] 手治之 [illegible] 也 [illegible] 我 [illegible] 也

吳基煊 [illegible] 門包 [illegible] 費行簡(沃邱仲子)慈禧傳信錄 [illegible] 以 [illegible] 之 [illegible] 以合 [illegible] 附 [illegible] 二人新合 [illegible] 之以誣 [illegible] 也

李審言 [8] 與張次溪書 其文從 [illegible] 全 [illegible] 入手而行為杭大宗 [illegible] 餘 [illegible] 實 [illegible] 黃 [illegible] 詞 [illegible] 而 [illegible] 及明季八股纖佻……詩文集……約二千五百元刷印費……並下再 [illegible] 二千元 [illegible] 年 [illegible] 常 [illegible] 必 [illegible] 非常之人……不 [illegible] 推 [illegible] 以 [illegible] 一 [illegible] 而 [illegible] 也……[illegible] 計 [illegible] 刻也……此 [illegible] 再 [illegible] 之……[illegible] 以 [illegible] 象 [illegible] 援 [illegible] 代 [illegible] 掛名 [illegible] 尾 [illegible] 不 [illegible] 子 [illegible]……樊 [illegible] 門 [illegible] 事 官 [illegible] 先生 [illegible] 余 [illegible] 曰……[illegible] 以 [illegible] 文稿示我 [illegible] 為 [illegible]……[illegible] 試 [illegible] 次

[8] 太平廣記439李審言(出瀟湘錄)長安 [illegible] 姓李審言 [illegible] 狂 [illegible] 為羊 [illegible] 二 [illegible] 權 [illegible] 叢 [illegible] 世 [illegible] 第三十六之 [illegible] 作 [illegible] 行 [illegible] 業→

8收古诗话85 跋一笑散：秦酉岩 ... 为韩西之漫余 ... 为等至李中麓
8李调樊可见 聂风涛友朋书札 112，114，115页

第九页曰沈伯英…友人王家炎曰子称谓为抗马称大人军此曰梁大人我小人矣…崇四文稿甚逊樊粜之不可设路华阳樊通上海余设饿鬼徐樵侪…艺风…况乙庵尝劝余调樊余不可…只斩示樊山近诗新安吴子潘兰史旧学与推李审言…历代名人小传李潘同传云往樊其诗云云二人因以名余之诗名非由樊也…金粟集遗人书后：秋金陵秋诗乃余代作而编入集中原十六首又删去五首不知何意 钱敬堂

李开先 词谑

只说瘦损去…热时节热的在葡萄架里坐、冷时节冷的在冰凌上卧、饿时节饿的似半开合、瘦时节瘦的丁香不彀。

说蕃使…冷时一似金生鲍、热似浑如周发商。

操琉…身体轻嘘无骨者、胃无粘者、脾无胆者、肠无肚者、肾无肺者、肺无气者、舒无伸者、挽无石蕊者、眺无髻者、饮无酒者、喫无气者…

嘲狂儒…一团茅草半鬓霜落、三脚瞎猫…

嘲猫…翻来覆去没奈何、狗蚤休遗、壁虱休窝、蚊子以斧头擂、鸡鸭手如切如磋、马足脚如琢如磨、浑身上都咬破、一夜眠不着合

主人只好谈世家道其精致好手无好物的出洗依相劳的终日清坐而已客其饥而掉调世东去另怪见一猫自内出即从而赞之曰…此名金钩挂玉瓶…主人喜而呼茶既已又问何物出猫之上对曰猫以虎…因名猫以虎又问虎之上者曰龙…乃又名猫以龙又问云龙无云不神云固而散风遇墙而止风惟墙而后乃又名猫以风以云以墙以鼠鼠是墙而说依鼠穿洞破阁则何物出其上惟猫能捕之乃归于原名曰猫而已

全唐文165 云影中论序、统至要的则会通二谛以为谛即世是俗谛即世之真即世其隔俗世而且俗即世、方程其两者隔之而者的不累于其隔世而其不滞于世 全唐文21 眼旺大么

古人詩錄…賣花賣花…只怕花花惹的花花性

一倩太和正音譜論句引今…誠之曰…[illegible]對倩堂對羅田改去云…乞兒兄財孫兒兄瞞

溪陂設筵…夢遊春記…唱云…唐明皇去出梨門饒爭駁之曰…益字去聲…益屏李門字爲平聲奈不合曲法耶

[illegible]、一致改父兮嫁去和要遇合得出對生辰者出…曰他家一算僅爲生已爲三四生去[illegible]分字改王[illegible]桂馨詞云[illegible]爲度生…娼妓家[illegible]…多晚年…李刀之曰[illegible]油西親[illegible]不以些餘年[illegible]之同安妓之曰倩之[illegible]人生[illegible]八年六七十[illegible]八九十[illegible]一百[illegible]

[illegible]字太多…[illegible]尾太不掉之勢些些如[illegible]評[illegible]董解[illegible]的白[illegible]

有學詩文於李崆峒者自旁郡而之汴省崆峒教以若似得傳唱鎖南枝則詩文無以加矣…何大復繼至汴省亦酷愛之曰時調中狀元也…每唱一遍則進一杯終席唱數十遍…崔後渠熊南沙唐荆川王遵巖陳後岡諸公[illegible]詳[illegible]血脈賞通史記句之便是此書…[illegible]婦人女子之口[illegible]之法史學之妙者也[illegible]以李何[illegible]時調爲[illegible]不[illegible]詞之[illegible]之妙者也詞錄於後…傻俊角、我的哥、和塊黃泥兒、捏咱兩個、捏一個兒你、捏一個兒我、捏的來一似活托、捏的來同牀上歇臥、將泥人兒摔破、着水兒重和過、再捏一個你、再捏一個我、哥哥身上也有妹妹、妹妹身上也有哥哥

熬這頂鬏髻如同熬紗帽、想這紙婚書如同受皇誥、[illegible]的人家未通嫁娶禮、[illegible]的治了一帖靈丹妙藥、藕斷絲連、[illegible]又早[illegible]來變了…[illegible]一年[illegible]一年[illegible]只怕哥的[illegible]上[illegible]、我的娘、你試[illegible]、這[illegible]二詞[illegible]（備新[illegible]等書[illegible]二十二人[illegible]語及者）[illegible]二詞[illegible]

[illegible]

趙與時賓退錄卷一康節先生在洛以云京師內外國朝天子蒙塵者云萬歲識之謠京之謠也然
未聞說二番以爲何【公因此顏何人也】然因京師內外而致疑唯並山之後無二番所出也許而無
異善盼比小余聞諸人言幼與宗元而遲悟 10 邵伯溫聞見錄載京師先生散步天津橋上聞杜
鵑不樂曰天下自此多事矣將亂地氣自南而北鄒之尾以至一云我家大弟橫斜照一片行遠師子頭覆

子規你的哥、告訴你的嫂、我的娘、你再往前走、生你的娘、謹叫你哥、鎖頭、枝、
川陝馮船兒撐不過杜鵑是啼出城 不此言之……詩家說詠杜鵑事京師先生此準陝鹿
過家太平、章陵薤口、前錢金門、劃金佛道、細枝桃花中見兒、龜鶴騰囊
花豌豆、鷺鷥腿上劈精肉、蚊子腹內刮脂油、彭老先生之多、

邵雍　伊川擊壤集

考試日札第四百三十則

自序：其要皆情累都忘去爾所未忘者獨有詩在焉然而雖曰未忘其實亦若
忘之矣何者謂其所作異乎人之所作也所作不限聲律不沿愛惡
不立固必不希名譽

一

觀棋大吟、人有精遊藝人嘗觀弈棋算餘知造化著外見幾微……衆不
及朋友情不過夫妻……孫劉權漢祚司馬執朝儀……得失來明路器窮
【以下詳述千二百年事蹟至五代興廢事】上下生靈手承宗道石基……未敗
終吟何興亡自整時言棋何學說因手其常施……比觀之博弈不啻乎天
壤……機如破的迎刃不容絲爲評傍人笑休防冷眼窺……

二

題黃河：誰言爲利多於害我謂長淳未始清西至崑崙東至海其間多少不平聲
長安道路難、自是此去六年皆西作陝生塵爲壁
題淮陰侯廟一首作說盡漢戰三傑全身以少周瀟然是時形禄新肅何主佐
張良第一韓信韓信雖保功不比蕭何勞帶歸全之終如無一首說舊話周
蕭雍七

風吹珠樓上外閑兒鳥去林自尖見稱山不石陵情憶黃蓋亭宜分顏清會
長遊、楊柳細垂地花外聲聲燕子出墻の
弄王情為說其端

卷又見卷五何事此窗三拂當松兮二詩宜刪其一
卷十八綠杉吟：水能平而不能生，綠能生而不能平，安得綠水為人情，而其行也皆平

竹庭睡起：雨滴出簷時斷續，風翻書卷意思物
秋遊：七月黃葉正燎原，東南日日過西日，總細已時屋內池心一道光，限多從西面來，屋頂溪流分清入洞庭，游船晚來過世來，一雲藏西又送新涼分給杯，時見人情如何是主子，憑欄西面似相知 三
望山臨水吟：他黨人寄新為果，少見危臨不憚方

三

月夜：雨雲風月好秋涼，玉來空籟林殘塔，塔下老子出林端，只恐殘燈飲空寶，子同歡他時逐醉，本是兼夜來難
遊池三首：小園荷葉寫不足，隨絲大藥深深小風清，枯起江湖意趣張望，驚鷺過去人，只難道時送蕭收咏
得子吟：鈞名語將生餘柄，若橫閑動戰爭心 八
熱堂示子：閒思空空禮拜，意不去也
秋懷：憐君周瓦巷稚華仁家結襟法本方藥，笙為吾出誤三，水空月澤鬼心，不落山露宵 三十二

四

秀清堂子：偶寫西雲水東成千古，推移米廢秋の西遠山長欽望，不到終日為誰點 五
綠水吟：君不見平難且生，唯綠能生不能平，如將綠水合為一，世上何處不可明 八

五

後園示子：不堪世上風波險，但見壺中日月長 二
觀葉長吟：何言龍蛇米筆新對拭，讀唐碑則見教分陰，羽坑素友敗處，須學長老師……甚用中傷為何策，陰則猜疑讀書樣，請觀人日長安花，何地何嘗不遇之

*叶玉燦答元子 4.11.12 路過 [illegible] 劍從 [illegible] 劍不是詩人 [illegible] 詩、
**乃眉際一段收拾上心來之數句
8子十年 [illegible] 二十 [illegible] 袁功 [illegible] 評 [illegible] 詩中 [illegible] 、[illegible] 詩中 [illegible] 人 [illegible]

代 [illegible] 人、[illegible] 手 [illegible] 琴 [illegible] 彈*
[illegible] 時 [illegible] 人 [illegible]
[illegible]
[illegible] 地 [illegible] 口 [illegible] 人 [illegible] 二

六

和 [illegible] 詩中 [illegible] 一 [illegible]
[illegible]
戊申自 [illegible] 眼 [illegible]
仁 [illegible] 口物 [illegible]
[illegible] 西東…… [illegible]
妃子 [illegible] 休 [illegible] 王 [illegible] 已 [illegible]
[illegible]
芳草 [illegible] 花 [illegible]
[illegible] 不 [illegible]
[illegible] 月 [illegible] 花 [illegible] 月 [illegible] 一 [illegible] 詩 [illegible]
[illegible]
[illegible] 又再 [illegible]
芳草 [illegible] 雨 [illegible] 又 [illegible]
[illegible] 情 [illegible] 小 [illegible]

七

[illegible] 生平不作 [illegible] 人 [illegible] 西
[illegible] 主 [illegible] 六十 [illegible]
[illegible]
[illegible] 功 [illegible]

8 同卷 [illegible] 此三 [illegible] 時 [illegible] 中 [illegible] 金

[illegible] 使 [illegible] 程明道 [illegible] 打 [illegible] 又先生不是打 [illegible] 十二代 [illegible]

0X [illegible] 十 [illegible] 此 [illegible]　　[illegible] 先生 [illegible]

代 [illegible] 學 [illegible] 二 [illegible] 中 [illegible] 以 [illegible] 重 [illegible]

[illegible] 小 [illegible] 中 [illegible] 8

[illegible] 此 [illegible] 何 [illegible] 夢中 [illegible] 林 [illegible] 林 [illegible]

[illegible] 子 [illegible] 日 [illegible] 閑 [illegible] 三

代 [illegible] 唯 [illegible] 中是 [illegible]

[illegible] 六百餘年 [illegible] 閑人 [illegible]

八

南園賞花。[illegible] 花 [illegible] 花枝 [illegible] 花 [illegible] 白 [illegible] 人 [illegible] 白 [illegible] 人 [illegible] 好花 [illegible] 二

8

[illegible] 三月 [illegible] 一

南園 [illegible] 花 [illegible] 日 [illegible] 花 [illegible] 竹 [illegible]

花 [illegible] 竹 [illegible]

林 [illegible] 安樂窩中 [illegible] 閑 [illegible]

[illegible] 花 [illegible] 時 [illegible] 山 [illegible]

二 [illegible] 中 [illegible] 日日 [illegible]

[illegible] 時 [illegible] 三 0X

九

[illegible] 人生 [illegible] 貴 [illegible] 精神 [illegible] 精神 [illegible] 勤 [illegible]

[illegible] 勤 [illegible] 人 [illegible] 人 [illegible] 人

安樂窩中好打乖 [illegible] 安樂窩中好打乖 [illegible]

0X 自 [illegible] 一 [illegible] 中 [illegible]

8 山 [illegible] 人 [illegible]

8見十六 [illegible] 詩吟、林以閑云語何[illegible]許多[illegible]三百首云以[illegible]吟[illegible]
元遺[illegible] 施山通雅[illegible]詩[illegible]三六[illegible]詩[illegible]
[illegible]時出[illegible] 張[illegible]讀[illegible] [illegible]閑[illegible]云 [illegible]詩[illegible]時人[illegible]

8 Cf Montaigne, *Essais*, III. 9 (Pléiade), p. 927; Pirandello, *Uno, nessuno e Centomila*, Lib. II, cap. 5, *Opere* a cura di C. Alvaro, I, p. 1310; R.-M. Albérès, *Hist. du Roman moderne*, p. 165. [illegible]

十

六十三吟、[illegible]人嘗[illegible]便[illegible]是[illegible]便[illegible] 陳[illegible]先生嘗[illegible]云 [illegible]

[illegible]吟、[illegible]記[illegible]記[illegible]覺[illegible]情[illegible]時[illegible]臥[illegible]外[illegible]
[illegible]

[illegible]吟、[illegible]的詩[illegible]用[illegible]飲詩[illegible]
[illegible]詩[illegible]情[illegible]不是[illegible]
[illegible]中吟、[illegible]飲[illegible]好[illegible]時[illegible]好景[illegible]詩[illegible]
情[illegible]用[illegible]時[illegible]情[illegible]飲[illegible]
[illegible]賞花[illegible]十一

十一

[illegible]時[illegible]詩[illegible]日伏羲三
[illegible]吟、[illegible]閑[illegible]沒人[illegible]二

十二

若人吟、林以閑云語何[illegible]可為自由與紀律[illegible]詩8
寄長[illegible]曰[illegible]云是[illegible]日是[illegible]來[illegible]
[illegible]曰[illegible]云[illegible]日[illegible]又是[illegible]來誰二8

十三

[illegible]吟、[illegible]文[illegible]

十五

[illegible]吟、[illegible]元[illegible]是[illegible]

十六

讀張子房傳吟、[illegible]便是[illegible]

[illegible] awfully, frightfully good [illegible] 3

8 [illegible] 14 [illegible]

[illegible]云一日[illegible]一年[illegible]

[illegible]收、[illegible]

[illegible]收、[illegible]一日[illegible]

[illegible]收、[illegible]情性[illegible]一杯

張相《詩詞曲語辭匯釋》卷二引邵[illegible]

[illegible]人[illegible]

[illegible]晚[illegible]

十七

[illegible]收、[illegible]

[illegible]*

十九

[illegible]收、物理[illegible]人情[illegible]時

極[illegible]之作[illegible]人[illegible]也 又引[illegible]

[illegible]精神不知[illegible]

公孫鞅甘龍杜摯三大夫御於君

商君書

更法第一：孝公平畫……君曰……今吾欲變法以治，更禮以教百姓，恐天下之議我也。公孫鞅曰：臣聞之：疑行無名，疑事無功……且夫有高人之行者，固見負於世；有獨知之慮者，必見驁於民。語曰：愚者闇於成事，知者見於未萌。民不可與慮始，而可與樂成……是以聖人苟可以強國，不法其故；苟可以利民，不循其禮……甘龍曰：不然……聖人不易民而教，知者不變法而治……鞅曰……夫常人安於故習，學者溺於所聞。此兩者所以居官而守法，非所與論於法之外也。三代不同禮而王，五霸不同法而霸。故知者作法，而愚者制焉；賢者更禮，而不肖者拘焉……杜摯曰……利不百，不變法；功不十，不易器……鞅曰：前世不同教，何古之法？帝王不相復，何禮之循？……各當時而立法，因事而制禮。禮法以時而定，制令各順其宜，兵甲器備各便其用。臣故曰：治世不一道，便國不必法古。湯武之王也，不修古而興；夏殷之滅也，不易禮而亡。然則反古者未必可非，循禮者未足多是也……孝公曰……吾聞窮巷多怪，曲學多辯。愚者笑之，智者哀焉；狂夫之樂，賢者喪焉……寡人不之疑矣。於是遂出墾草令

墾令第二：無以外權爵任與官，則民不貴學問，又不賤農。民不貴學則愚，愚則無[illegible]

[illegible]

[illegible]

一參觀尉繚子制談篇

[illegible]物讀為多與本相反……惟鏡無之曰好好好惡好說是也……陳其資情之以為數為情數資稅者也之曰情與資耶

則民〻〻則國勉農而不偷民不賤農則國安不殆勉農而不偷則草必墾矣……聲服無通於百縣則民行作不顧休居不聽〻〻〻則氣不淫行作不顧則意必壹意壹則草必墾矣……重刑而連其罪則褊急之民不鬥很剛之民不訟怠惰之民不游費資之民不作巧惡心之民無變也五民不生於境內則草必墾矣……國之大臣諸大夫博聞辨慧游居之事皆無得為無得居游於百縣則農民無所聞變見方〻〻〻〻〻〻〻則知農無從離其故事而愚農不知不好學問〻〻〻〻〻〻〻則務疾農知農不離其故事則草必墾矣……農逸則良田不荒商勞則去來賚送之禮無通於百縣則農民不饑行不飾〻〻〻〻〻〻則公作必疾而私作不荒則農事必勝〻〻〻〻則草必墾矣……

農戰第三。凡人主之所以勸民者官爵也國之所以興者農戰也今民求官爵皆不以農戰而以巧言虛道此謂勞民〻〻者其國必無力……國去言則民樸〻〻則不淫民見上利之從壹空出也則作壹〻〻則民不偷營〻〻〻則多力……今境內之民皆曰農戰可避而官爵可得也是故豪傑皆可變業務學詩書……農戰之民千人而有詩書辯慧者一人焉千人者皆怠於農戰矣農戰之民百人而有技藝者一人焉百人者皆怠於農戰矣國待農戰而安主待農戰而尊……詩書禮樂善修仁廉辯慧國有十者上無使守戰國以十者治敵至必削不至必貧國去此十者敵不敢至雖至必卻興兵而伐必取按兵不伐必富……其君惛於說其官亂於言其民惰而不農故其境內之民皆化而好辯樂學事商賈為技藝避農戰……故其國易破也……今夫螟螣蚼蠋春生秋死一出而民數年不食今一人耕而百人食之此其為螟螣蚼蠋亦大矣……百人農一人居者王十人農一人居者強半農半居者危……夫民之不可用也見言談游士事君之可以尊身也商賈之可以富家也技藝之足以餬口也民見此三者之便且利也則必避農〻〻則民輕其居〻〻則必不為上守戰也……凡治國者患民之散而不可摶也是以聖人作壹摶之也國作壹一歲者十歲強作壹十歲者百歲強……說者成伍煩言

八 國無禮樂蝨官必強
……國用詩書禮樂孝弟善修治者敵至必削國不至必貧國

又壹言第八

弱民第二十

靳令第十三

8 說民、刑生力、力生強、強生威、威生德、德生於刑

飾辯而無實用、主好其辯、不求其實、說者得意、道路曲辯、輩輩成群、民見其可以取王公大人也、而皆學之……故其民農者寡、而游食者眾……惟聖人之治國作壹、摶之於農而已矣

去強第四、國富而貧治、曰重富、以其強、國貧而富治、曰重貧、以其弱……農商官三者國之常官也、三官者生蝨官者六、曰歲、曰食、曰美、曰好、曰志、曰行……國強而不戰、毒輸於內、禮樂蝨官生、必削國……國好力、曰以難攻、國好言、曰以易攻……重罰輕賞、則上愛民、民之死上、重賞輕罰、則上不愛民、民不死上、興國行罰、民利且畏、行賞、民利且愛……怯民使以刑必勇、勇民使以賞則死……王者刑九賞一、強國刑七賞三、削國刑五賞五……三生不三殺、曰商強之國必削、三生三殺、曰攻敵之國必強……以刑去刑、國治、以刑致刑、國亂……刑生力、力生強、強生威、威生德、德生於刑 8 然生而重惠、惠而害生……

……過正則刑生於惠、則不生於此

說民第五、辯慧亂之贊也、禮樂淫佚之徵也、慈仁過之母也、任譽姦之鼠也……以其民勝其政、國無力、政勝其民、民勝其政、國弱、政勝其民、國強……過匿則民勝法、罪誅則法勝民、民勝法國亂、法勝民兵強、故曰、以良民治、必亂至削、以姦民治、必治至強……罰重爵尊、賞輕刑威……故行刑重其輕者、輕者不生、則重者無從至矣、此謂治之於其治也、行刑重其重者、輕其輕者、輕者不止、則重者無從止矣、此謂治之於其亂也……故怯民使之以刑則勇、勇民使之以賞則死……國富而貧治之則強、富治則弱……治國之舉、貴令貧者富、富者貧、貧者富、富者貧、國強、三官無蝨、國久強而無蝨者必王、刑生力、力生強、強生威、威生德、德生於刑……故王者刑於九而賞出一

算地第六、夫地大而不墾者、與無地同、民眾而不用者、與無民同……夫治國者能盡地力而致民死者、名與利交至……民之求利、失禮之法、求名、失性之常、奚以論其然也、今夫盜賊上犯君上之所禁、而下失臣子之禮、故名辱而身危、猶不止者、利也、其上世之士、衣不煖膚、食不滿腸、苦其志意、勞其四肢、傷其五臟、而益裕廣耳、非性之常也、而為之者名也、故曰名利之所湊、則民道之、主操名利之柄而能致

*卽史記陸賈傳「湯武逆取而以順守之」所昉。修權篇云「故堯舜之位天下也，非私天下之利也，為天下位天下也。論賢舉能而傳焉，非疏父子親越人也，明於治亂之道也。故三王以義親，五伯以法正諸侯」。商君蓋於堯舜湯武皆許可之，而韓非子忠孝篇斥「堯舜湯武或反君臣之義，亂後世之教者也。堯為人君而君其臣，舜為人臣而臣其君，湯武為人臣而弒其主、刑其尸」……「忠臣不危其君，孝子不非其親」

功名其始也……夫農，民之所苦，而戰，民之所危也。犯其所苦，行其所危者，計也。故民生則計利，死則慮名。名利之所出，不可不審也。利出於地，則民盡力；名出於戰，則民致死。入使民盡力，則草不荒；出使民致死，則勝敵……民壹則農，農則樸，樸則安居而惡出……民入則樸，出則慧，故其農勉而戰戢也。民之農勉則資重，戰戢則鄰危。資重則不可負而逃，鄰危則不歸於無資。歸危外託，狂夫之所不為也

開塞第七　天地設而民生之。當此之時也，民知其母而不知其父，其道親親而愛私。親親則別，愛私則險……當此時也，民務勝而力征。務勝則爭，力征則訟……故賢者立中正，設無私，而民說仁。當此時也，親親廢，上賢立矣。凡仁者以愛為務，而賢者以相出為道。民眾而無制，久而相出為道，則有亂。故聖人承之，作為土地貨財男女之分。分定而無制，不可，故立禁；禁立而莫之司，不可，故立官；官設而莫之一，不可，故立君。既立君，則上賢廢而貴貴立矣……此三者非事相反也……故曰王道有繩。夫王道一端，而臣道亦一端，所道則異，而所繩則一也……聖人不法古，不修今。法古則後於時，修今則塞於勢。周不法商，夏不法虞，三代異勢，而~~不德而霸~~皆可以王。故興王有道，而持之異理。武王逆取而貴順，爭天下而上讓；其取之以力，持之以義*……古之民樸以厚，今之民巧以偽。故效於古者，先德而治；效於今者，前刑而法……故以刑治則民威，威則無姦，無姦則民安其所樂；以義教則民縱，縱則亂，亂則民傷其所惡。吾所謂利者，義之本也；而世所謂義者，暴之道也……故王者刑九而賞一……今有主而無法，其害與無主同；有法不勝其亂，與不法同。

壹言第八……故民之喜農而樂戰也，見上之尊農戰之士，而下辯說技藝之民，而賤游學之人也……治國能摶民力而壹民務者強……塞而不開則民渾，渾而不用則力多，力多而不攻則有姦蝨。故摶力以壹務也，殺力以攻敵也……故能摶力而不能用者必亂，能殺力而不能摶者必亡……故聖人之為國也，不法古，不修今，因世而為之治，度俗而為之法……慎為察務，歸心於壹而已矣

錯法第九　夫錯法而民無邪者，法明而民利之也……故爵祿之所道，存亡之機也。夫[illegible]因謂孤子未知孝悌忠順之道……是故以堯舜湯武而是列土天下之亂也——法家持論不同如是

十 錯法第九

弱民第二十 與此篇語作「聖人之存體性不能以相易也」

如日中。舊字當從朱氏為韓非之轉，據事在楚懷王之二十八年，距商鞅之死凡七十八年，弱民篇曾同述之，高誘……頃襄王二十一年，距商鞅之死凡七十四年……

國之王，在於爵祿也，至於治道也……同列而相臣妾者，貧富之謂也；同實而相并兼者，強弱之謂也……有土者不可以言貧，有民者不可以言弱……人君而有好惡，故民可治也。人君不可以不審好惡，好惡者賞罰之本也。夫人情好爵祿而惡刑罰，人君設二者以御民之志而立所欲焉……夫離朱見秋毫百步之外，而不能以明目易人；烏獲舉千鈞之重，而不能以多力易人。夫聖人之存體性，不可以易人，然而功可得者，法之謂也。

戰法第十：故王者之政，使民怯於邑鬬而勇於寇戰……兵法：大戰勝，逐北無過十里；小戰勝，逐北無過五里……食不若者，勿與久；敵眾，勿為客……勝而不驕，敗而不怨……若其政出廟算者，將賢亦勝，將不如亦勝。

兵守第十二：四戰之國貴守戰，負海之國貴攻戰……壯男為一軍，壯女為一軍，男女之老弱者為一軍，此之謂三軍也。壯男之軍，使盛食厲兵，陳而待敵；壯女之軍，使盛食負壘，陳而待令，客至而作土以為險阻……老弱之軍，使牧牛馬羊彘，草水之可食者收而食之。

靳令第十三：國貧而務戰，毒生於敵，無六蝨，必強；國富而不戰，偷生於內，有六蝨，必弱……國以功授官予爵，則治省言寡，此謂以法去法，以言去言……六蝨：曰禮樂，曰詩書，曰修善，曰孝弟，曰誠信，曰貞廉，曰仁義，曰非兵，曰羞戰。國有十二者，上無使農戰，必貧至削……此謂六蝨勝其政也……此謂以刑去刑，刑去事成。

修權第十四：國之所以治者三：一曰法，二曰信，三曰權。法者君臣之所共操也；信者君臣之所共立也；權者君之所獨制也……凡賞者文也，刑者武也，文武者法之約也。故明主任法……世之為治者，多釋法而任私議，此國之所以亂也……夫釋權衡而斷輕重，廢尺寸而意長短，雖察，商賈不用，為其不必也……諺曰：蠹眾而木折，隙大而牆壞。故大臣爭於私而不顧其民，則下離上……此國之隙也。秩官之吏，隱下以漁百姓，此民之蠹也。

徠民第十五：夫所以為苦民而強兵者，將以攻敵而成所欲也……夫秦之所患者，興兵而伐，則國家貧；安居而農，則敵得休息，此王所不能兩成也。故三世戰勝

而天下不服……以故秦事敵、而使新民作本、兵雖百宿於外、竟內不失須臾之時、此富強兩成之效也……今以草茅之地、徠三晉之民、而使之事本、此其損敵也、與戰勝同實、而秦得之以爲粟

賞刑第十七：聖人之爲國也、壹賞壹刑壹教、壹賞則兵無敵、壹刑則令行、壹教則下聽上。夫明賞不費、明刑不戮、明教不變……明賞之猶至於無賞也、明刑之猶至於無刑也、明教之猶至於無教也……善因天下之貨、以賞天下之人……重刑連其罪、則民不敢試、故無刑也……三軍之士止之如斬足、行之如流水……故當壯者務於戰、老弱者務於守、死者不悔、生者務勸、此臣之所謂壹教也。民之欲富貴也、共闔棺而後止、而富貴之門必出於兵、是故民聞戰而相賀也、起居飲食所歌謠者、戰也

畫策第十八……神農之世……刑政不用而治、甲兵不起而王、神農既沒、以強勝弱、以衆暴寡、故黃帝作爲君臣上下之義、父子兄弟之禮、夫婦妃匹之合、內行刀鋸、外用甲兵、故時變也。由此觀之、神農非高於黃帝也、然其名尊者、以適於時也。故以戰去戰、雖戰可也、以殺去殺、雖殺可也、以刑去刑、雖重刑可也。昔之能制天下者、必先制其民者也、能勝強敵者、必先勝其民者也……民之見戰也、如餓狼之見肉、則民用矣。凡戰者、民之所惡也、能使民樂戰者王、強國之民、父遺其子、兄遺其弟、妻遺其夫、皆曰不得無返、又曰失法離令、若死我死……國皆有法、而無使法必行之法……故善治者、刑不善而不賞善、故不刑而民善、〻〻〻〻〻、刑重也、刑重者民不敢犯、故無刑也……故善治者使跖可信、而況伯夷乎、不能治者使伯夷可疑、而況跖乎、勢不能爲姦、雖跖可信也、勢得爲姦、雖伯夷可疑也……民雖有聖知弗敢我謀、勇力弗敢我殺、雖衆不敢勝其主……不能獨爲非、而莫與人爲非、聖人見本然之政、知必然之理、故其制民也、如以高下制水、~~知必然之故其制民~~如以燥濕制火、故曰仁者能仁於人、而不能使人仁、義者能愛於人、而不能使人愛、是以知仁義之

*禮即法
**量也 [illegible]
[illegible] 周禮地官司關云猶幾，注云察也

不足以治天下也。聖人有必信之性，又有使天下不得不信之法。所謂義者，為人臣忠，為人子孝，少長有禮，男女有別，非其義也。此乃有法之常也*。聖人者不貴義而貴法，法必明，令必行，則已矣

境內第十九。四境之內，丈夫女子皆有名於上，生者著，死者削。其有爵者……其攻城圍邑也，國司空訾**其城之廣厚之數，國尉分地，以徒校分積尺而攻之，為期曰……陷隊之士，知疾鬥，不得斬首

弱民第二十。農不偷，六蝨無萌……三官生蝨六，曰歲，曰食，曰美，曰好，曰志，曰行。六者有樸必削。農有餘食，則薄燕於歲；商有淫利，有美好，傷器；官設而不用，志行為卒。六蝨成俗，兵必大敗

外內第二十二。民之外事，莫難於戰，故輕法不可以使之……奚謂淫道？為辯知者貴，游宦者任，文學私名顯之謂也。三者不塞，則民不戰而事失矣……故開淫道以誘之，而以輕法戰之，是謂設鼠而餌以貍也，亦不幾乎……農之用力最苦，而贏利少，不如商賈技巧之人……欲農富其國者，境內之食必貴，而不農之徵必多，市利之租必重……田者利，則事者眾。食貴，糴食不利，而又加重徵，則民不得無去其商賈技巧而事地利矣

君臣第二十三。法制明則民畏刑，法制不明而求民之行令也，不可得也。民不從令而求君之尊也，雖堯舜之知，不能以治……凡民之所疾戰不避死者，以求爵祿也……故民之門在上所先。故民可令農戰，可令游宦，可令學問，在上所與。上以功勞與，則民戰；上以詩書與，則民學問。民之於利也，若水於下也，四旁無擇也……瞋目扼腕而語勇者得，垂衣裳而談說者得，遲日曠久，積勞私門者得，尊向三者，無功而皆可以得，民去農戰而為之……言不中法者不聽也，行不中法者不高也，事不中法者不為也……此治之至也

禁使第二十四。人主之所以禁使者，賞罰也……故論功察罪不可不審也……故

卅上文云：「夫聖人為書而傳之後世，必師受之，乃知所謂之名；不師受之，而人以其心意議之，至死不能知其名與其意。」

又：「恃多官眾吏，官立丞監。……置丞立監者，且以禁人之為利也；而丞監亦欲為利，則何以相禁。」……「故治國之制，民不得避罪，如目不能以所見遁心。」

王者不恃其強而恃其勢，不恃其信而恃其數。今夫飛蓬遇飄風而行千里，乘風之勢也；探淵者知千仞之深，懸繩之數也。故託其勢者，雖遠必至；守其數者，雖深必得。……其勢難匿者，雖跖不為非焉。……且夫利異而害不同者，先王所以為保也。故至治，夫妻交友不能相為棄惡蓋非，而不害於親。……利合而惡同者，父不能以問子，君不能以問臣。吏之與吏，利合而惡同也。

慎法第二十五：聽其言也，以為能；問其黨，以為然。故貴之不待其有功，誅之不待其有罪也。……夫黨與人者，不待我而有成事者也。……民倍主位而嚮私交，則君弱而臣強。……夫以法相治，以數相舉者，不能相益（相譽者），訾言者不能相損。……今欲敺其眾民，與之孝子忠臣之所難，臣以為非劫以刑而敺以賞莫可。

定分第二十六：為法令，置官吏。……主法令之吏，以左券予吏之問法令者，主法令之吏謹藏其右券木柙，以室藏之。……故天下之吏民無不知法者，吏明知民知法令也，故吏不敢以非法遇民。……法令者，民之命也，為治之本也，所以備民也。為治而去法令，猶欲無飢而去食也，欲無寒而去衣也，欲東而西行也，其不幾亦明矣。一兔走，百人逐之，非以兔也。夫賣兔者滿市，而盜不敢取，由名分已定也。……故聖人必為法令置官也，置吏也，為天下師，所以定名分也。……故夫知者而後能知之，不可以為法，民不盡知；賢者而後知之，不可以為法，民不盡賢。故聖人為法，必使之明白易知，名正，愚知遍能知之；為置法官，置主法之吏，以為天下師，令萬民無陷於險危。

華岳《翠微南征錄》卷一《開禧元年四月二十七日上皇帝書》云：「太歲□年不利出兵」；此紀錄卷上《再上皇帝書》云：「甲日晦戰，乙日亡我，不知其遁之為何術也；生□之年，死亡之出軍，不知其蓍□之為何神也。」

Plutarch, *Lives*, "Fabius Maximus", iv: "he emboldened their valour with piety, allaying & removing the fear which their enemies inspired, with hopes of aid from the gods. The so-called Sibylline books ... were consulted" etc. (Loeb, III, p. 129); v. "By thus fixing the thoughts of the people upon their relations with Heaven, Fabius made them more cheerful regarding the future. But he himself put all hopes of victory in himself, believing that Heaven bestowed success by reason of wisdom & valour" (p. 131). Cf. Frontinus, *The Stratagems*, I. xi (numerous instances, 8, 9, 10, 11, 12, 13, 14, 15, 16). "Loeb" pp. 74-85.

* 參觀魏書太祖紀（並北史[illegible]傳[illegible]）[illegible]文武論篇 唐太宗李衛公問對卷下 兵者詭道也 託之以陰陽術數 則使貪使愚 茲不可廢也……昔紂以甲子日亡 武王以甲子日興 天官時日甲子一也 殷亂周治興亡異

** 參觀 Plutarch, Lives, "Themistocles", X, "Loeb" II, p. 27 (see marginalia to the Dict. of World Literature art. Deus ex machina)

*** 參觀商君書農戰篇

尉繚子

天官第一 梁惠王問尉繚子曰黃帝刑德可以百勝有之乎 尉繚子對曰刑以伐之德以守之 非所謂天官時日陰陽向背也 黃帝者人事而已矣……案天官曰背水陳為絕紀 向阪陳為廢軍 武王伐紂 背濟水向山阪而陳 以二萬二千五百人擊紂之億萬而滅商 豈紂不得天官之陳哉 楚將公子心與齊人戰 時有彗星出 柄在齊 柄所在勝 不可擊 公子心曰 彗星何知 以彗鬬者固倒而勝焉 明日與齊戰大破之 黃帝曰先神先鬼 先稽我智 謂之天時 人事而已**

兵談第二 建城稱地 以城稱人 以人稱粟 戰勝於外 備主於內 勝備相應 猶合符節…… 兵起非可以忿也 見勝則興 不見勝則止 患在百里之內 不起一日之師 患在千里之內 不起一月之師 患在四海之內 不起一歲之師……兵之所及 鋸齒亦勝 羊腸亦勝…… 重者如山如林 如江如河 輕者如炮如燔 如垣

制談第三 凡兵制必先定 制先定則士不亂……陷行亂陳則千人盡鬭 覆軍殺將則萬人齊刃……（殺人於百步之外者弓矢也）殺人於五十步之內者矛戟也 將已鼓而士卒相囂 拗矢折矛抱戟 利後發 戰有此數者 內自敗也……一賊仗劍擊於市 萬人無不避之者 臣謂非一人之獨勇 萬人皆不肖也 何則 必死與必生固不侔也 聽臣之術 足使三軍之眾為一死賊 莫當其前 莫隨其後 而能獨出獨入焉……今國被患者 以重寶出聘 以愛子出質 以地界出割 得天下助卒 名為十萬 其實不過數萬爾 其兵來者 無不謂其將曰 無為人下 先戰 其實不可得而戰也……修吾號令 明吾刑賞 使天下非農無所得食 非戰無所得爵 使民揚臂爭出農戰 而天下無敵矣***

戰威第四 將之所以戰者民也 民之所以戰者氣也 氣實則鬭 氣奪則走 刑如未加…… 善用兵者能奪人而不奪於人 奪者心之機也 令者一眾心也 眾不審則數變 數變則令雖出眾不信矣 故令之之法 小過無更 小疑無申 故上無疑令則眾不二聽 動無疑事則眾不二志…… 故國必有禮信親愛之義 則可以飢易飽 國必有孝慈廉恥之俗 則可以死易生 古者率民 必先禮信而後爵祿 先廉恥而後刑罰 先親愛而後律其身

焉 又宋武帝以往亡日起兵 軍吏以為不可 帝曰我往彼亡 果克之 由此言之 可廢明矣 然而田單為燕所圍 單命一人為神 拜而祠之 神言燕可破 單於是以火牛出擊燕 大破之 此是兵家詭道 天官時日亦猶此也 參觀舊唐書王世充傳

＊與商君大異去彊弱民純乎儒說矣
＊與天官篇

○引時云亦見武議篇末句作者之重人謀人事而已
＊亦見勒卒令篇

故戰者必本乎率身以勵眾士如心之使四支也……使什伍如親戚卒伯如朋友止如堵牆動如風雨車不結轍士不旋踵此本戰之道也地所以養民也城所以守地也戰所以守城也故務耕者民不飢務守者地不危務戰者城不圍三者先王之本務本務者兵最急……僅存之國富大夫亡國富倉府……天時不如地利地利不如人和聖人所貴人事而已勤勞之師將必先己暑不張蓋寒不重衣……軍食熟而後敢食軍壘成而後敢舍勞佚必以身同之

攻權第五兵以靜勝國以專勝……夫戰[illegible]也我後敵敵後者……戰不必勝不可以言戰攻不必拔不可以言攻……求敵若求亡子擊敵若救溺人……怨結雖起待之貴後故爭必當待之息必當備之……幸以不敗此不意彼驚懼而曲勝之也曲勝言非全也

守權第六……令客氣十百倍而主之氣不半焉……夫守者不失險者也……有必救之軍者則有必守之城無必救之軍者則無必守之城

十二陵第七威在於不變惠在於因時機在於應事戰在於治氣攻在於意表守在於外飾

武議第八凡兵不攻無過之城不殺無罪之人夫殺人之父兄利人之貨財臣妾人之子女此皆盜也故兵者所以誅暴亂禁不義也兵之所加者農不離其田業賈不離其肆宅士大夫不離其官府由其武議在於一人故兵不血刃而天下親焉……農戰不外索權救守不外索助事養不外索資……凡誅者所以明武也殺一人而三軍震者殺之殺一人而萬人喜者殺之殺之貴大賞之貴小當殺而雖貴重必殺之是刑上究也賞及牛童馬圉者是賞下流也……存亡安危在於枹端奈何無重將也……夫市也者百貨之官也市賤賣貴以限士人人食粟一斗馬食菽三斗人有飢色馬有瘠形何也市有所出而官無主也……起兵直使甲冑生蟣者必為吾所效用也鷙鳥逐雀有襲人之懷入人之室者非出生也後有憚也……良馬有策遠道可致……武王不罷士民兵不血刃而克商誅紂無祥異也人事脩不脩而然也＊今世將考孤虛占城池合氣兆說吉凶觀星辰風雲之變欲以成勝立功臣以為難……故兵者凶器也爭者逆

*參觀談藝錄第389 刑法上
參[illegible]見兵令上篇

Cf. Frontinus, *The Strategems*, IV.i.40 (Manlius) (Loeb, p.282) 即易師初六「師出以律否臧凶」(參[illegible])

德也⁸ 將者死官也 故不得已而用之 無天於上 無地於下 無主於後 無敵於前……勝兵似水 夫水至柔弱者也 然所觸丘陵必為之崩 無異也 性專而觸誠也……將受命之日忘其家 張軍宿野忘其親 援枹而鼓忘其身 吳起臨戰左右進劍 起曰將專主旗鼓耳 臨難決疑 揮兵指刃 此將事也 一劍之任非將事也……吳起與秦戰未合 一夫不勝其勇 前獲雙首而還 吳起立斬之 軍吏諫曰此材士也 不可斬 起曰材士則是矣 非吾令也 斬之

將理第九 善審囚之情 不待箠楚而囚之情可畢矣 笞人之背 灼人之脅 束人之指 而訊囚之情 雖國士有不勝其酷而自誣矣 今世諺云千金不死 百金不刑……十人聯百人之事 百人聯千人之事 千人聯萬人之事 所聯之者親戚兄弟也 其次婚姻也 其次知識故人也 是農無不離田業 賈無不離肆宅 士大夫無不離官府 如此關聯良民 皆囚之情也*

原官第十 兵分文武 惟王之二術也

治本第十一 木器液 金器腥 聖人飲於土 食於土 故埏埴以為器 天下無費……夫謂治者使民無私也 民無私則天下為一家 共寒其寒 共飢其飢……下不[illegible]私[illegible]者 為[illegible]者乎 蒼蒼之天莫知其極 帝王之君誰為法則 往世不可及 來世不可待 求己者也……野物不為犧牲 雜學不為通儒……夫禁必以武而成 賞必以文而成

戰權第十二 兵法曰千人而成權 萬人而成武 權先加人者敵不力交 武先加人者敵無威接 故兵貴先 勝於此則勝彼矣……故兵法曰求而從之 見而加之 主人不敢當而陵之 必喪其權

重刑令第十三 將自千人以上 有戰而北 守而降 離地逃眾 命曰國賊 身戮家殘 去其籍 發其墳墓 暴其骨於市 男女公於官 自百人以上 [illegible] 命曰軍賊 身死家殘 男女公於官 使民內畏重刑則外輕敵……刑重則內畏 內畏則外堅矣

伍制令第十四 軍中之制 五人為伍 伍相保也 十人為什 什相保也 五十人為屬 屬相保也

太公見攻權篇

百人為閭 閭相保也 伍有干令犯禁者 揭之免於罪 知而弗揭 全伍有誅……吏自什長以上至左右將 上下皆相保也 有干令犯禁者 揭之免於罪 知而弗揭者 皆與同罪……無有不得之姦 無有不揭之罪 父不得以私其子 兄不得以私其弟 而況國人聚舍同食

分塞令第十五、中軍前後左右軍皆有分地 方之以行垣 而無通其交往……禁行清道 非將吏之符節不得通行 采薪之牧者皆成行伍 不成行伍者不得通行

束伍令第十六 戰誅 什長得誅十人 伯長得誅什長 千人之將得誅百人之長 萬人之將得誅千人之將 左右將軍得誅萬人之將 大將軍無不得誅

經卒令第十七 鼓行交鬭 則前行進為犯難 後行進為辱眾 踰五行而前者有賞

勒卒令第十八、金鼓鈴旗四者各有法 鼓之則進、重鼓則擊 金之則止、重金則退 鈴傳令也、旗麾之左則左、麾之右則右、奇兵則反是……一步一鼓 步鼓也、十步一鼓 趨鼓也、音不絕、騖鼓也、商 將鼓也、角 帥鼓也……敵在山緣而從之、敵在淵沒而從之、求敵若求亡子* 從之無疑

將令第十九 軍無二令 二令者誅 留令者誅 失令者誅 將軍告曰 出國門之外 期日中 設營表 置轅門期之 如過時則坐法

踵軍令第二十、去大軍百里 期於會地 為三日熟食 前軍而行 是謂趨戰者也 興軍者前踵軍而行……去大軍一倍其道 去踵軍百里 期於會地 為六日熟食 使為戰備、

兵教上第二十一、凡伍臨陳 若一人有不進死於敵 則教者如犯法者之罪……戰勝在乎立威 立威在乎戮力 戮力在乎正罰 正罰者所以明賞也……民從上令 如四肢應心也……此之謂兵教 所以開封疆 守社稷 除患害 成武德也

兵教下第二十二 人君有必勝之道……十二者 一曰連刑 謂同罪保伍也 二曰地禁 謂禁止行道 以網外姦也……太公望曰 賞如山 罰如谿 太上無過 其次補過 使人無得私語……曰 蓄積盡竭 挫眾 師老將貪 爭掠 易敗

兵令上第二十三 兵者凶器也 爭者逆德也 兵者以武為植 以文為種 武為表 文為

*周必大省齋文稿卷16 跋趙[illegible]由[illegible]劉貢父[illegible]上[illegible]字[illegible]記 [illegible]

[illegible]黃門[illegible]云：「讀歐公日札四四九則 [illegible]改[illegible]陽[illegible]大王[illegible]之語[illegible]

云：「或云一則仲父，二則仲父，可謂中不好人。答不好人，可[illegible]一仲父，二仲父，可謂中[illegible]

[illegible]

裏……安石[illegible]於[illegible]度[illegible]道於[illegible]……[illegible]於權衡[illegible]……生死存

亡在掌之端

然亦第二十[illegible]……[illegible]代其法，比之[illegible]事[illegible]……文[illegible]

一日[illegible]父母妻子[illegible]……[illegible]大[illegible]而[illegible]人以上[illegible]

……古之[illegible]用[illegible]數[illegible]三[illegible]十一[illegible]加[illegible]

十二[illegible]加[illegible]後[illegible]十一[illegible]

蘇轍 欒城集*

一

郭綸：「本蕃種，騎斲雄西戎……平生事苦戰，數與大寇逢……[illegible]

[illegible]一[illegible]權[illegible]……[illegible]功[illegible]賞[illegible]巴[illegible]

[illegible]……[illegible]計功

初發嘉州：「擊鼓樹兩旗，勢如遠征戍……」[illegible]云（[illegible]江[illegible]舟人

[illegible]中[illegible]山[illegible]上[illegible]

云[illegible]古郭生[illegible]細[illegible]

如[illegible]江上[illegible]

山胡：「山胡擁蒼毳，兩耳白茸茸……被執應多恨，簪鉗僅小容」

入峽：「高山[illegible]感[illegible]雄[illegible]

昭君村：「[illegible]及[illegible]東舍[illegible]西[illegible]

懷澠池寄子瞻兄：「相攜話別鄭原上，共道長途怕雪泥。歸騎還尋大梁陌，

行人已度古崤西。曾為縣吏民知否（轍嘗為此中簿未赴而中第）？舊

宿僧房壁共題（轍昔與子瞻應舉過宿縣中寺舍題其老僧奉閑之壁）」

云：「[illegible]澠池[illegible]比[illegible]

*詩多送不中為子瞻和韻作始謙也
8四 次韻子瞻見寄 定知巴蜀多詩學 猶喜窮荒學錯杖

遙想獨游佳味少無言騅馬但鳴嘶*
辛丑除日寄子瞻 一歲不復居一日安足惜人心畏增年對酒語終夕
次韻子瞻寄 不去上書第 閉門已學龜頭縮避謗仍兼雉尾藏（雉藏頭不能藏尾之人以為說）一8
次韻子瞻記集苦口從 常貴日月速貧時覺策遲 遲速不能久何得怨不遲 欲憑巴郡飲遂作長兒灌集 雖然情懷未歇□時到何一枕臥當秋壯且肥長作大策 欲分其實日照牌 從不肯顧前年客我拜從來策力横笔信從今魚我集 於龍嶺張去路先逃說悅（是集今實）與之十二顛躍綬不及遮……下上張歌收為君再陳自守集

二

石鼓 君看項籍猶如狼身死未冷割為脯馬童楊喜豈不仁待汝封侯忍無然汝何況外物固已輕毛擂皆墨尾執掌惟只有石於此時猶以豈用固不足數……亦如老人遭暴橫頤下髭禿口齒缺形骸不異亦可哀 又云楊柳黃鵝鵝之言麻庶淺如何挨從是人君短柳條柔弱有人去挽之不揆細如綫以柳黃魚之不信黃與信魚之亦死……謂柳黃魚之柳速仁人匹上戈不自照
王維吳道子畫 東家畫中師得今誰與吳皆勇悍不如諸畫以為吳可壯且脫彭拔手隨步從風雨有聲 摩詰美人婉婉守閑獨不出庭户修容止女能婦然吳道國可能一蹴數千里道來自如實自強為自緣騎吳繪出誰之王摩詰乃道吳道子試謂道子來還汝同揆從敕矣道子擇從不肯忍□傑亦已足自情
東湖 彩身化為綠文子為之金錢
和子瞻記夢 蜻蜓曉集枝以抱蒼根……小孫子蝴蝶苦覓為姻

批字說新經義 毛傳東萊人 6上 [illegible]內翰書 [illegible]
士大夫見於[illegible]而嗟之嗚呼一世所[illegible]
[illegible]一掃王氏之學而已 [illegible]以[illegible]知[illegible]識[illegible]其所學而[illegible]

[illegible]

三

次韻張[illegible]唱和詩集。自悔[illegible]
[illegible]
[illegible]淨因堂。[illegible]詩卷自說[illegible]淨因堂[illegible]
[illegible]讀[illegible]黃[illegible]山[illegible]新[illegible]
[illegible]但[illegible]情
次韻李[illegible]閑居不出。[illegible]
[illegible]
[illegible]靜閑[illegible]幾枝[illegible]
送張[illegible]自[illegible]三[illegible]

四

劉貢甫[illegible]
劉貢甫。[illegible]
和子瞻[illegible]山。[illegible]
次韻子瞻見寄。[illegible]筆[illegible]
[illegible]唯[illegible]
歐陽太師挽詞。[illegible]
[illegible]流[illegible]不[illegible]
和子瞻監試舉人。[illegible]小學[illegible]王[illegible]
[illegible]
[illegible]
[illegible]

誰能力盡耕無飢行秋穫

和子瞻煎茶。煎茶舊法出西蜀、水聲火候猶能諳、相傳煎茶只煎水、茶性仍存偏有味、君不見閩中茶品天下高、傾身事茶不知勞、又不見北方俚人茗飲無不有、鹽酪椒薑誇滿口

次韻子瞻雨中督役投宿水陸寺。暫寄蕭條廢寺空、曲欄修竹意悠然、已閉無人食聊從仕、深懷高生不問禪、來去黃昏明日事、偷閒且就此宵眠、空明明去挂芒鞋、滑陸且隨僧懶上肩二

次韻子瞻山村五。山川遠近酒壺斟、料無限桃花繞屋花、分香深況告姐先收家隱寓得以業成一

次韻子瞻遊密陽普照寺。座接日已遠、料掃更無餘、古寺空門詩未了、山深佳句東坡遠寄、縱步來詩老、手題字定留一古

寄題蒲傳正學士閬中藏書閣。讀破文章隨意得、學成富貴逼身來、西閣二除紫苞青、粉樸蟠毛……誰料明珠藏滿腹、食蠹盈

和子瞻送康先生。生男如狼猶恐尫、生寧生康、至寧愁康

次韻子瞻望雪。僅能識得鶴誰得見、好比牆破屋容少家、已是東京師雪尤其多、愁涼死如積二

次韻韓宗弼太祝送遊太山。春深綠暗移舟繞、日斜青山半暝來

次韻趙至節推首夏。二紅萼已盡、連遠園紅深、青蔬、業、子粉、紫皆可口隨意、人動、搖蕩、逐蝶、花枝無限思、分數歸來、知幾時、爰居寄寓、出從虛閒、甚樂負初心

東方書生行。東方書生多愚魯、閉門誦書口生土、窗中白首抱遺編、自信此書傳父祖、攜新說從上公、刪除深材逮此之功、太學子弟不出數日校此說

如空堂的四方寶鏡觀不能的一卷古今錢筐借京朱顯達來望屋之轉暉雲變
出入無方句之傳光師中逢錢來途自擔東鄰小兒談棋會半年外舍笑不去
寺提笑肥已年少嘗陳舊葛之地笑是兒的皆付定年眼前足買光陰已草

六

會景亭名藥白眼貴藥顏之行誅
某山泊誅去邪羅來田吏官之終股直頭將
梁山泊兄荷花怪之笑諾蒲出沒風波際倚帚无一穿霧雨中應為高人老
是藝城切的高署作南風正

七

醒后子嗟老人食無酒肉腹亦飽富貴安安自由自在…腹中核桑河都都底能如
是果果…道米之是五年平肩痕差合麻姑爪
道咸堂會宿二首并引 撤幼從子曉讀書未嘗一日輟念光陰將逝室內方讀
書種者詩書安在…風雨橫披此我床眠燈燃既盡之乃輟約早還為開卷之樂…
輟從來除留白餘日…為二小時記之 道咸堂後千竿竹長蓊中有風雨聲諧盡
我床語夜約不能還旧在新陳一秋來東閣除如何宵共山之月樣以泥田
臥北窗味不起風吹松竹雨瀟瀟二
次韻王翠谷經徐州兄子贈以予不來別交情重許語為里宮信那知藏安危

九

次韻答孔武仲留贅春移小花年輟逢一笑整欲遊誦詩豐之纏綿角展田
老稼之六松船未肯久語分植遊目如鑒柄昌方國閑發史以移如學雅的
宮之晝日賦
次韻王道納魚 摩魚一何游僅比毛髮大嬉遊極之嬉戲自固之害物豈
解那得然如一味君子隨云逞暇東不輟逍遙之笑性靈遠去遊船梔

呂[illegible]集卷十八 四州刊元

劉攽彭城集15 送李士寧山人七律結云
吹[illegible]手砂為狡獪，更誤滄海變桑田 自
注：[illegible]常言山人自言[illegible]見[illegible]山人[illegible]
能來[illegible]也。山人又嘗談[illegible]神[illegible]
中山詩話：[illegible]李士寧好言鬼神詭
異[illegible]

十一

和毛君新茸園廬船齋：多病維摩長隱几，幾人[illegible]勤[illegible]用能。……[illegible]
[illegible]御[illegible]新[illegible]三

次韻毛君燒松花作餅：[illegible]松黃[illegible]高[illegible]松子[illegible]山[illegible]一物[illegible]
狼藉乾花[illegible]般[illegible]二

次[illegible]〔[illegible]試[illegible]〕韻：[illegible]詩性[illegible]細字[illegible]眼[illegible]花

孔平仲兼[illegible]江[illegible]小[illegible]：[illegible]圍遶窗戶[illegible]

次韻子[illegible]：少年[illegible]峥嵘[illegible]學[illegible]日[illegible]記
手披禪冊漸忘情[illegible]生[illegible]讀書難
[illegible]二

次韻孔平仲兼作兄[illegible]：病[illegible]漸[illegible]中[illegible]一[illegible]用[illegible]
[illegible]
窗[illegible]口腹[illegible]……[illegible]三

十二

次韻[illegible]

[illegible]孔平仲二偈：[illegible]毛[illegible]角[illegible]
[illegible]二

[illegible]

[illegible]

十三

[illegible]

[illegible]

[illegible]……不[illegible]黃金二

* 此事可詳見志磐佛祖統紀卷四十五（蜀人李士宗所藏之古物轉贈古鏡，同見也甚……神奇甚多，劃公歐陽公嘗見載於詩以紀其事）。引藏版前公詩注，士宗以詩稱蜀中隆依慶蔡君謨目擊於志磐記之）

此詳　卷三八 史稱李士寧道人（據[illegible]筆記50引宋史刑法志、仇池筆記）

時移鏡漚之定筆鏡富隱言與何日分以程泰闲

勝之曰、家居和凌霄信陽縣去狀（欲將其詩嘗云主簿記之以佩而言之貴之如此何也）

已但按夢李士寧道家談說神姓名之事，皆見仍以一小詩贈之，先生惠然

肯見過，對賞鏡脈搖意參人古詩，候未終嬗，陽云蓬萊郎若渺

和王德日本扇　扇從日本來，風非日本風，風非扇中出，問風本何從，風亦不

自知，扇亦何曾知，是風只見自與物同之物，其實其性是物非風，宗但

觀日本扇，風本自無窮

十四

扇底一握空趣，炊影胃已人以只我過屋，庵柱木支撐，終未穩，節度收拾久

猶疏，芭蕉張王［此］要終折，只采深淺年更空，較只衣中珠，尚在扇中檢

照亦如之

扇逝以出古木淨何須說是扇，道其空只方

郭尉惠古鏡　深如秋月照空去，通知當前萬象同，一瞬自來千年月，精神依

然常留胸中，紛云以鏡寄人，按之精神都解之云

十五

次韻孔武仲學士見贈，立來至東老未惜黃自若

身如浮萍來今人，不識自嘆歲空用蜀狗何乃收已陳一

次韻常父之有中獨告，能熟信意至運緣夢静中諸岩猶向根

韓幹三馬，黃子似云驚尾墮，腳去高拱，指書紛以東，少陵子只年之前澈氣如之

雖中可豈識翹右足，取次已動人，光地渾尤擬作，前退相去無幾，按黃金

羈，旗蹄蹈發發毋將之由，年舊龍岸，桂幸園人此幸此以之未經渾殊乎

龍出，佳物先生先脫今何所息人，同去好然之，畫師韓幹豈知道，畫馬不獨畫

馬皮，畫出三馬腹中事，似欲譏世人莫知，伯時一見便心許，此公我韓幹非畫師

*竹卷之十一

十六

贈右番趙侍郎：轍昔舘表官與瞻迎林亭恩模氣好
絕句二首：亂山環合疑無路，小徑縈迴長傍溪，髣髴夢中尋蜀道，興州東
谷鳳州西。一日迴瞻山木多，地寬茶鋪少，不見酒旗空，不及隴雲重
攢簇群峰未盡名二
過楊無敵廟：馳驅本為中原用，嘗享能令異域尊
燕山：山河君臣與，禮樂比姬旦……子由《奉使》第六首：幽燕舊家子何人，所
腥膻久已滌，衣冠漢儀存，古稱今已無
會仙館：嶺上西川貴石人，臨流照影久迢迢，彷彿以魄尚未足，應憂謫墮已
先分二
出山：燕人何年被保塞，依有銀瓶漸蒙寒語言……燕溪單獨契丹橫，目視漢
心淒然。石塘幾鎬猶有傳子遺，惠莊蕭甯百年，仰俟嗚呼可何罪，與蠶遽
從林山已徙燕人矣
惠州侍學前射迎神搬為邊：為呦應口事耗，何會意計燕路宮人
神水館寄子瞻兄：誰將家集過幽都，逢見胡人問大蘇。莫把文章動蠻
貊，恐妨談笑臥江湖。三*
渡桑乾：北人意望不忍去，又恐和子依中原，身被遠來乾上會，語同舊一惆悵
次韻張君耒病起：一樽可奈難久恃，不如多病卻長生二
次韻張耒學士病中：強覓新篇試口嚼竹，未忘坐前熙穩旋

十七

超然臺賦：苟隋降々我何爲來興漏乎人間
服茯苓賦并敘：蓋自是始有意養生之說，晚讀抱朴子書……余既汨沒於俗，俗
之金丹不可得也，乃試求之草木之類，寒暑不能移，歲月不能敗者，惟松柏為然

笑殺鄰子出。又張右史文云：外舅子由先生，自言近讀黃庭，學仙人八術
藝術，撥冗閱讀的樣本云是松間千歲物云
日隱居通議卷五：山谷先生作枯木道士賦，深得莊列旨趣，自出之筆力高健，刻石猶存至今

古書云：松脂淪入地，千歲為茯苓，茯苓又千歲為琥珀，琥珀雖光含不可多得也。今無於是求之名山，角而論之*

黃樓賦：若清夜寒江，白露橫霜，泠泠橫煙淡淡，俯見落日……送夕陽之西盡，導明月之東出，金鉦湧於青嶂，陰氣為之辟易

十八

御風辭題鄭州列子廟8　子列子御風之超遙，蹤蹤於東海之上，夕宿於西海之中，其徐行泛然若遠遊……儵而休息天地肅然，塵埃消，萬物歸，望之不可得也。曷因於此，長久兮……鄭東郊野之人也，遊於涂山，說從其所，從東西南北，無適而不可……其何功也哉？子列子曰：遊子獨不見夫人乎，負之燕，黃蒲以為席，鄰柳以為舍，伐檀以為輪轂，以為根，因物之自然，以致千里，此其所以為樂也……若乃理轉履之，以折跂來之，以毀裂萬物，此亦可御也，而何獨風乎？昔吾處乎蓬蓽之間，心如枯株，動如槁葉，居無所留而往無所從也。風之過我，吾亦隨然從之，一南一北，一西一東，吾且不知風之與我游耶……吾方熟睡頃之，以遺之，不知所以，何異乎不知所以游，吾不知風為一物，風之不知吾之為人，而吾不知其所以也。吾若何之，吾如風中之飛蓬，超然而上，落乎四冥，而不知以為喜也；飄然而下，墜乎坎井，而不知以為悲也。若是以風可御，而御者人乎，以子為乘之乎？大風之隧，凜乎其至，吾不能御也；登乎清泠，吾不能留也。子將執而從之，宜將騰而去之……子不見夫雨而雷，風之不可以為子，子其挂於鴻毛，微而以為千石之鐘，子細如一指，微而以為千仞之墉，孔雀而還之，援而揆之，不厭也。況能我之道，逸翱翔於大虛乎？子雖留於此，而使蕎華以為只財，而蹈其古之至人，入水而不濡，入火而不熱，蓋有以出乎此也，而猶拘於風乎？於是容默而歎曰：廣矣大矣，子之道也，吾未能究之矣，吾其乘此無窮而東乎

婺州聰禪師塔公，世以講誦為業，晚遊淨慈本師之室……本日白雲夢世存
宋翫云：吾由此以往，至于鄭，至列子祠，作御風詞，子瞻同作，但謂日光為火，猶出居前後同一讀，以此為題
惜用鄭州故事，何謂前說，其設之也，折如久之，乃能自轉，使詞比山谷，詞也不如御風詞，一字不至于是

二十、秋試進士策問第十九：問孔子之言曰周因[illegible]…[illegible]嘗曰禮於孟子[illegible]一言之[illegible]孔子[illegible]
[illegible]孔子[illegible]於楊朱墨翟[illegible]
[illegible]於孔子而楊朱[illegible]於孟子[illegible]而不同[illegible]而不[illegible]
[illegible]

一之第一章[illegible]從道情…子嘗從之而道聽曰吾將未之嘗以道告人[illegible]
[illegible]以告子貢從不告門人而乃道乃為[illegible]曰道不可告[illegible]以
不告[illegible]告教

十九

新論上：[illegible]以為治[illegible]以為亂[illegible]。當今天下之事治而
不至於安亂而不至於危紀綱粗立而不舉無急變而有緩病此天下之所以
[illegible]而不可救哉

二十一

上皇帝書：一曰冗吏二曰冗兵三曰冗費…士之來者無窮而官有限極…吏多於上
而士多於下上下相窒譬如決水於不流之澤前者未去而後者已至壅閼充溢
一陷於其中而不能自出故布衣之士多方以求官已仕之吏多方以求進下慕
其上後慕其前不愧詐偽不恥爭奪…[illegible]時[illegible]遷[illegible]而不得進

二十二

上樞密韓太尉書：轍生好為文思之至深以為文者氣之所形然文不可以學而
能氣可以養而致孟子曰我善養吾浩然之氣今觀其文章寬厚宏博充乎天地
之間稱其氣之小大太史公行天下周覽四海名山大川與燕趙間豪俊交遊
故其文疏蕩頗有奇氣此二子者豈嘗執筆學為如此之文哉其氣充乎其中
而溢乎其貌動乎其言而見乎其文而不自知也轍生十有九年矣其居家所與
遊者不過其鄰里鄉黨之人所見不過數百里之間無高山大野可登覽以自
廣百氏之書雖無所不讀然皆古人之陳迹不足以激發其志氣恐遂汩沒
故決然捨去求天下奇聞壯觀以知天地之廣大過秦漢之故都恣觀
終南嵩華之高北顧黃河之奔流慨然想見古之豪傑至京師仰觀天子
宮闕之壯…見翰林歐陽公…與其門人賢士大夫遊而後知天下之文章聚乎此

8欒城

以為得以手[illegible]天下……轍之來也，於山見終南、嵩、華之高，於水見黃河之大且深，於人見歐陽公，而猶以為未見太尉也。故願得觀賢人之光耀，聞一言以自壯，然後可以盡天下之大觀而無憾者矣。

上昭文富丞相書：昔者秦越人以醫聞天下，天下之人恃以越人為命。越人不在，則其病而死者，蓋不自以為其病之死者，病而死之死者，死也。他日則病者幸遇越人而屬之曰：吾病將子以子之身為子之治之，而以為未治之過。越人曰：吾有難某子之病，雖不至於死而難以顧急治之，則傷子之四肢而後治之，則勢若而不肯去……是傷子之四支而後可以除子之病也。天下之人亦以為不亡而病之不去，則天下之人亦以為死醫……吾人曰：是子則其緩之醫，醫而無效，則亦死醫之醫殺……天下之急之則表發之，則內而遂緩則無及。

上兩制諸公書：及長，乃觀百家之說，縱橫顛倒，可喜可愕，無所不讀，然然後以為道之要晚，而讀聖人之書，而後復觀百家之說，而不能也……而或言者曰：學者不可以讀天下之雜說，不辯而見之則[illegible]……昔者有言於孟子，臣楊雄嘗然曰：吾不觀天下之書，以為無是之君子……以有[illegible]……以為人之易子[illegible]，生而置之於紛紜雜擾之地，[illegible]……而不能[illegible]，而不能辯詐……[illegible]於闤闠之中，[illegible]而曰：吾道之云者，[illegible]所謂舊儒者也……[illegible]之[illegible]於學者……以為[illegible]中人而[illegible]於聖人[illegible]以觀天下之異說……而[illegible]以新[illegible]於聖人而不可謂也8

答徐州陳師仲書：轍少好為詩，與家兄子瞻所為略相若也。子瞻既以此得罪，轍亦不復作詩。然今之士大夫亦自不喜為詩，以詩名者蓋寡，人皆不作也，尤足貴也……二詩謙虛均至，新句雅健，誦詠終日，譬如新病嗜人，久已不復飲，忽見歌者於樽俎之前，[illegible]以自至釋

簷楹在望也。轍之不肖何足以知之，以求於與可然後知子瞻與與可往還甚久……而一見無不惺然自慨……乃取與可以名其亭之……觀與可之所以以是名其轍之愛與可者矣也。然與可之所以得名於世亦以為恨也……與可嘗與禪僧遊，善卿以是稱吾兄也耶

二十三

杭州龍井院訥齋記：錢塘有大法師曰辯才，初住上天竺山，以天台法化吳越人，吳越人歸之如佛出世，事之如其父母，富者施財，壯者施力，在天竺十四年，有利其富者，迫而逐之，師忻然舍去，不以為恨……予嘗於龍井與師遊，睹其……辯如以法教人，叩之必鳴，如千石之鐘，來不失時，如沂海潮，故人以辯名之。及其退居此山，閉門燕坐，寂默終日，葉落根荄，如冬枯木，蟄心閉戶，如土偶人，以訥名之。雖然，此非師之大全也。彼其全者不大不小，不長不短，不垢不淨，不辯不訥，而又何以名之

二十四

武昌九曲亭記：依山臨江，仰瞻陵阜，旁矚溪谷，風雲變化，林麓向背，皆效於左右。有廢亭焉，其遺址甚狹，不足以席眾客。其旁古木數十，其大皆百圍千尺，不可加以斤斧。子瞻每至其下，輒睥睨終日。一旦大風雷雨，拔去其一，斥其所據，亭得以廣。子瞻與客入山視之，笑曰：茲欲以成吾亭耶……昔余少年從子瞻遊，有山可登，有水可浮，子瞻未始不褰裳先之

王氏清虛堂記：以嘗觀於江乎，秋雨時至，溝澮盈溢……蔑洲渚，乘丘陵……運木而木折，觸石而石碎……彼何以能此，蓋清虛之人，有求於深堂之下而遵之，而後忘己而因物，不為物累，不為[illegible]

黃州快哉亭記：臺亭之所見，南北百里，東西一舍，濤瀾洶湧，風雲開闔……煙消日出，漁夫樵父之舍，皆可指數，此其所以為快哉者也。至於長洲之濱，故城之墟

曹孟德孫仲謀之所睥睨周瑜陸遜之所騁騖其流風遺跡亦足以稱快世俗……夫風無雌雄之異而人有遇不遇之變楚王之所以為樂與庶人之所以為憂此則人之變也而風何與焉士生於世使其中不自得將何往而非病使其中坦然不以物傷性將何適而非快今張君不以謫為患……將蓬戶甕牖無所不快而況乎濯長江之清流揖西山之白雲窮耳目之勝以自適也哉不然連山絕壑長林古木振之以清風照之以明月此皆騷人思士之所以悲傷憔悴而不能勝者烏睹其為快也哉

二十五

歐陽文忠公夫人薛氏墓誌銘、及文忠為樞密副使夫人以例謁慈聖光獻太后一見識之曰夫人薛家女耶夫人進對明辯自是每召入輒被顧問……嘗待班於廊下內臣有語及時事者亟避之文忠與夫人亟拒之曰此豈逆子婦人所預焉平生未嘗以閨門私事干也

孟德傳、神山之退卒也少而好山林……戍秦中秦中多名山德出其妻以其子與人而逃至華山下以其衣易一刀十餅攜以入山……食盡鹽既而食草根木實食之一日十病十愈吐利脹懣無所不至既數月安之如食五穀……德言曰凡猛獸類能識人氣未至百步輒伏而號其聲震山谷德以不顧死未嘗為動須臾奮躍如將搏焉不至十數步則止而坐逡巡弭耳而去試之前後如一後至商州不幸為候者所執……張公安道適知秦州奏其狀為除兵籍為民……予嘗知所謂浩然之氣其勇蓋出於外不自見而物見之是推此道也雖塞於天地可也若何猛獸之足懼哉○虎畏不懼己者其理似可信然世未有見虎而不懼者則斯言之有無終無所試之然曩余聞……有婦人置二小兒沙上而浣衣於水上者虎自山上馳來婦人倉皇沉水避之二小兒戲沙上自若虎熟視久之至以首抵觸庶幾其一懼而兒癡竟不知怪……世言虎不食醉人必坐守之以俟其

*東坡七集以作物

[illegible]諺曰[illegible]諺曰懼也其人猴目外向足長特[illegible]者門以為猴狗[illegible]也以杖擊之而逸去至以六月服葵[illegible]屬也……其人之不懼[illegible]見[illegible]人[illegible]未[illegible]去之時[illegible]屬不[illegible]之性者[illegible]求以信子由之說子瞻耶*

丐者趙生傳……予謫居高安見之於逆旅[illegible]狂……生嘗告余[illegible]君獲[illegible]於世予訪之[illegible]不[illegible]問[illegible]日[illegible]君[illegible]他[illegible]不[illegible]神[illegible]不[illegible]予曰生[illegible]曰[illegible]以[illegible]見[illegible]地獄同君[illegible]見[illegible]仕[illegible]予曰[illegible]生曰[illegible]物[illegible]……[illegible]見[illegible]不[illegible]見也[illegible]曰[illegible]物[illegible]性[illegible]……然後為己也……生[illegible]日[illegible]物不[illegible]時[illegible]見[illegible]子[illegible]以上骨如[illegible]以下骨如[illegible][?][illegible]骨[illegible]不[illegible]指……一兒[illegible]子瞻[illegible]……[illegible]而[illegible]……[illegible]惟一枝[illegible]……[illegible]之[illegible]脚一骨生[illegible]

[illegible]之物[illegible]以[illegible]不[illegible]也[illegible]於[illegible]也[illegible]以[illegible]十[illegible]以[illegible]千[illegible]一[illegible]字[illegible]以[illegible]而[illegible]也[illegible]以[illegible]字以[illegible]不[illegible]也[illegible]也[illegible]以[illegible]字以[illegible]不[illegible]也……[illegible]之物[illegible]如[illegible]字[illegible]物[illegible]

二十六

[illegible]歐陽少師[illegible]嗟維此時文律頹毀……剽剝珠貝綴飾耳目……[illegible]荊棘斥棄[illegible]古文不[illegible]為宗[illegible]

三十六

乞招河北保甲充軍以彌盜賊狀……保甲[illegible]之[illegible]……[illegible]為[illegible]十八而九[illegible]為保甲[illegible]

[illegible]上[illegible]之[illegible]之[illegible]

言某一準下罷撰實之淨手云而得也今雖已罷而手刀之手不停手以執鐵鋤終日之口不手以啖茹蔬

三十七

乞禁軍日一教狀：日校揩習弓弩……此爲法矣……試之於邊方未見猛獸之效……法早晚兩教新募之士每終日不得休息士卒極以為苦諸營迺用召士自內耕作往城北法營場而去以免教為喜……今乎各營多暇之屋之以教閱其出遊戲加治生業於農彈者……除新募未習之人並條日以一教

四十一

北使還論北邊事劄子五道：一論北朝所見於朝廷不便事……臣等初至燕京副留守邢希古相接送令引接殿侍元辛傳語臣轍云令兄內翰眉山集已到此多時內翰何不印行文集亦使流傳至此及至中京度支使鄭顓押宴為臣轍言先臣洵所為文字中事跡頗能盡其委曲及至帳前館伴王師儒謂臣轍聞常服茯苓欲乞其方蓋臣轍嘗作服茯苓賦必此賦亦已到北界故也臣等因此料本朝印本文字多已流傳在彼……其中臣等所論樓欲以此等文字不便朝廷之書文字販入虜中其利十倍 其二論北朝政事大略……北朝皇帝好佛法能自講其書……所在修蓋寺院度僧甚眾因此僧徒縱恣放債營利侵奪小民民甚苦之然契丹之人緣此誦經念佛殺心稍悛此蓋北界之巨蠹而中朝之利也

四十七

賀擒鬼章表：云兼奪臬白之髭拒不拔擁樓門以召叛徒之職乃安托盜彼小醜……猶狂大言……應此所當云雖久矣願解所有而不首指

為兄軾下獄上書：臣早失怙恃惟兄軾一人相須為命……軾居家在官無大過惡惟是賦性愚直好談古今得失……其追將往事作為歌詩語或輕發

向者曾經臣寮繳進陛下置而不問軾感荷恩貸深自悔咎不敢復有所為但其舊詩已自傳播……軾之將就逮也使謂臣曰……立朝最孤左右親近必無為言者惟兄弟之親試求哀於陛下而已……臣欲乞納在身官以贖

辭尚書右丞第二狀 遠近皆知其無他也……臣兄軾適自外召還為吏部尚書臣與兄之嫌以兄加弟翰林承旨臣之私心實不遑安

四十八

謝除尚書右丞表二首 建大廈以需羣材取衆材而集事功

四十九

陳州為張安道謝批答表二首 臣力自勉之志皆以獨往之心

張安道乞致仕表二首 壯而不勉則少者患之而外內皆忘形以……奮迹先朝嘗至人臣至貴之位既以難進之德以遺其子孫敢忘將弊之難若為當年不能追述之初遠

滕達道龍圖謝上表二首 云指計疎然多換算……危迹再安孤根復植

五十

謝改著作佐郎啓 瑋璧煒煌稱氏不隸而安周柱鈐鍵拔於蕭史之後生……顧牧豎牧伏之叢棄而已生蒙日睨樸樕傳樵爨以何因為論當然亦蒙還補……豈可望求於再賀免尤他之於後進

除中書舍人謝執政啓 凡物之生小大貴賤惟人所愛閑處自適循揉於冠裳而不系於鐘鼓……良冶之鍛石不能使堅良匠之斵不能為斧之木……樸樕之材樗櫟在是樸蒙朽鈍深不自知以此過分遽當宥官為大難名手高不為

後集

一

丙注：詩又見山谷外集詩注卷之六，為次韻文安國紀夢：天社注云某細考之又注云錢[illegible]依詩似似指呂同[illegible]

次韻題畫卷：山陰陳迹，卧前朝人[sic]。筆底煙嵐依立壁，更無倚傍不須何須讀書記，信是江東第一人（恐少游讀書記宮然業等記亦不免於讀之耳）

黃州逢吳子野觀音道士：元祐八年七月彭城某書，[illegible]子[illegible]到[illegible]陸傳為予言道淮西之壺之觀……世云吾道士[illegible]道斷[illegible]八十七，能見人之識……張細布單衣絳袍給過……曰此乃淮西某歐陽[illegible]阿[illegible]也……君知是人之何從來[illegible]我見風契之[illegible]年也……問此以[illegible]張之三十年嘗破而補之，未嘗[illegible]而[illegible]之，比嘗問其[illegible]亦去[illegible]……[illegible]子瞻[illegible]從之[illegible]平生固嘗於[illegible]神仙之人[illegible]之[illegible]嘗[illegible]詩[illegible]師[illegible]人同遊[illegible]見蘇[illegible]大字於[illegible]崖絕[illegible]之上曰神[illegible]之[illegible]向[illegible]遊[illegible]師[illegible]以[illegible]亦[illegible]於[illegible]外人[illegible]道[illegible]之[illegible]……[illegible]衣[illegible]近[illegible]向不[illegible]於

次韻姚道人[illegible]人[illegible]許[illegible]人[illegible]法[illegible]事[illegible]光[illegible]金[illegible]流[illegible]金[illegible]寶月[illegible]琉璃[illegible]來[illegible]女[illegible]去[illegible]仙[illegible]獨[illegible]相逢未[illegible]角中[illegible]

二

翁子瞻學生法，陳郎雪好一圓[illegible]手[illegible]驚[illegible]功[illegible]中[illegible]庵摩[illegible]雲際[illegible]知[illegible]西[illegible]已[illegible]信心[illegible]安[illegible]淨戒[illegible]誰[illegible]江[illegible]岸[illegible]隨[illegible]心不[illegible]

[未完，續見大般涅槃經册]

卷十三法 次四 準繩規矩莫違其施測曰……由規矩也
8 第五 飾 白舌于　　× 吁 閱掛北斗報　　8 疑李九地 帥含之 彩凝古西之楊（西論二十四）

揚雄太玄經　晉范望解

第一 馴乎玄渾行無窮正象天陰陽坒參[馴，順也。玄，天也。參，三也。坒，比也]……陳其九九以為數生……八十一首案乎歲 中 初一 昆侖旁薄幽[昆，渾也。侖，淪也。天之象也。旁薄猶彭魄也，地之形也。幽，隱也]……次八 黃不黃覆秋常測曰黃不黃失中德也 周 次四 帶其鉤鞶錘以玉鐶測曰帶其鉤鞶自約束也……次八 還過躬外其禍不大測曰還過躬外禍不中也[雖有過禍不入於身] 礥 次三 卉炎其芽元貝其鍭[芽，幼小之貌也] 次四 拔我不德以力不克……次七 出險登丘或牽之衣[紂時之世見難曰久而過文王拔之於坑]……上九 崇崇高山下有川波其人有輯航可與過其[輯，楫也。輯航所以濟難也] 閑 初一 蛇伏於泥無雄有雌終莫受施測曰……男不男也……次三 關無鍵舍金管[關所以籥……金所以管]測曰……盜入門也……次八 赤臭播關大君不閑克國喪家[赤臭謂小人也] 少 初一 冥自少眇於謙測曰……不見謙也……次六 少持滿今盛後傾 戾 次二 正其腹引其背酋貞[酋，就也。腹以喻內，背以喻外]測曰……中心定也 次三 戾其腹正其背測曰……中外爭也 次四 夫妻反道維家之保測曰……各有守也[夫在於外，妻在於內，故反道也……得其道也] 次五 東南射兕西北其矢[兕也]……次六 準繩規矩不同其施測曰……未其道也] 次七 女不女其心予覆夫諝[諝，謀也。予，我也]測曰女不女大可醜也 上 次二 上無根思登于天谷在于淵測曰……乃治也 次八 升于高危或斧之梯測曰升危斧梯失士民也 干 初一……測曰丹鑽于內轉丸也[轉丸不當所丸也]……次八 赤舌燒城吐水於瓶[以水救之由生]測曰赤舌吐水君子以解祟也 羨 次五 孔道夷如蹊路微如大輿之憂測曰孔道之夷奚不遵也……上九 車軸折其衡抈四馬就括高人吐血 差 次五 過門折入內其中測曰……過其達也……上九 過其枯城或蘖青青 童 次七 修侏侏比於朱儒[侏侏，無所知也]……上九 童麋觸犀灰其首測曰……還自累也

第二 銳 初一 蟹之郭索後蚓黃泉測曰……心不一也[用心之不一，雖有郭索多足之蟹，不及無足之蚓也] 次二 銳一無不達……次三 狂銳遵測曰……不能處一也……上九 陵崢崢峭陁測曰……銳極必崩也 交 次三 交于木石測曰……不能當人也[言君子

斷上九：斧刃蛾蛾，利匠人之貞 衆次七：旌旗絓羅，干戈蛾蛾 師孕唁之，哭且㖞 [illegible] 促之內 教牛之角，圉之羊角直 君子 長生 [illegible]

蛾蛾 斷竹續竹 冠土逐肉

8分 第六 次八：雌哇于晨，牝角魚木。測曰：雌鳴於晨，厥邑反也［君子曰……牝 [illegible] 雄……而角……而木］

交在飢隔白也］……次五：羊于鷖猩，不獲其榮。測曰……鳥獸同方也［[illegible] 已去 [illegible] 獸乎］……次七：交於鳥鼠，費其資黍。測曰……徒費也 釋 次八：震于廷，其小亂。測曰：震于廷，紀綱也 格 次五：膠漆釋，弓不射，角木離……次六：息金消石，往小來奕［奕，大也。美稱金言鑠石］測曰……美日大也 樂 次七：人嘻鬼嘻，天要之期。測曰……稱樂畢也 次八：嘻嘻自懼，亡彼愆虞。測曰……終自保也 爭 次六：臂膊脛如，股腳膛如，維身之疾……次八：狼盈口，矢在其後。測曰……不顧害也 上九：兩虎相牙，知掣者全 務 次五：蜘蛛之務，不如蠶之緰。測曰……無益人也 事 初一：事無事，至無不事。測曰……以道行也 次三：時往時來，間不容氂 蜘蛛 [illegible] 不如蠶 ……次四：男女事，不代之字［言見於字育耳不代也］……次八：男女事，十年不誨

第三 更 次五：童牛角馬，不今不古。測曰……變天常也 斷 初一：斷心滅斧，冥其繩矩。測曰……內自治也……次六：決不決，爾仇不闊，乃後有鉞［闊，遠也］測曰……辜及身也 裝 初一：鳥裝差見之。測曰……心已外也［隱其來而從……謂有其位……心已外去也］衆 上九：斧刃鍵鋸，至杵折，可以止，不可以伐，往凶［密］次五：密密不鑪，嫁於天。測曰……並於天……次八：琢齒依齦，三歲無貞 彊 次三：柱不中，梁不隆，大廈微……次七：童童剛用，無後于田。測曰……害大傷也……上九：太山拔，梁柱折，其人頗且病。測曰……終以猛 居 次四：見豕在堂，狗繫之迒［迒，跡也］

第四 迎 次三：精微往來，妖光靈覺……次四：裳有衣襦，男子目珠，婦人啑鉤。貞。測曰……陰陽訟也 遇 次二：衝衝兒遇，不遇其之[illegible]。測曰……不肖子也……次六：俾蝶呈呈，還錄，利臣大，不內從［錄，聲錄也 [illegible] 以不利害］竈 次七：脂牛正肪，不濯釜而烹，則歐歇之疾至。測曰：脂牛歐歇，不潔志也 大 次八：豐牆峭阯，三歲不築，崩 廓 次二：金樽玉碩，廓于珠……次三：廓無子，室石婦。測曰……有內無生也［謂自廓大，不能生長……而無子，陰不合也］文 次六：鴻文無范，恣于川。測曰……恣意往也［鴻，大也。范，法也］次七：雉之不祿，而鵝（？）蓋殼。測曰……雉無咎也［雉有文章而遠其理］禮 次三：畫象成形，孚無成。測曰……非其真也 唐 上九：明珠彈於飛肉［禽鳥也］

*第六. 窮 次六 山無角 水無鱗 困犯身 [角禽也 鱗魚也] 即諺行窮誰謂雅無角之調
**可移評 四望曼睩之第二四如人 被面髮實可憐一笑矣字
8八之以法. 盲思付首耳 偶中東川雜

混也

至過不復 測曰…貴不當也 度 次八 石赤不奪 節士之必 測曰…可以爲節也 昆 次二 白黑菲菲 三禽一角同尾 測曰三禽一角 當其內也 *次五…不鑿毁玉 [鑿穢毁損] 次六 昆于市井 文車同軌

第五 減 初一 善減不減冥 [人不見之] 測曰…常自沖也 唫 初一 唫不予 丈夫婦處 守 閑守戶 倚守門 將無相乎…上九之荼已宗彝於靈首 不殆 測曰…敵衰斯也 [荼白也 靈首也] 聚 次二 葦來噫噫 測曰…來德衍也…上九 垂涕累鼻 來家之蠹 測曰…時衰強也 積 次七 魁而顏而 玉帛粲而 無可收殺 [魁花也 顏又也] 測曰…無之招也 飾 初一 白言不言 不以言 測曰…默而信也 次二 無質飾 先文後質 服 測曰無質先文 失貞也…次四 利口哇哇 商人之貞 測曰哇哇之貞 利於商也 次五 下言如水 實以天牝…次六 言無追 如抑如累 如大人震怒…上九 白舌于于 屈於根 君子否信 疑 上九 疑無信 控弧擬麋 [控弓以擬 擬麋於口 無其擬之意也] 視 初一 內其明 不用其光 測曰…自窺深也…次四 粉其題頯 雨其渥纍 視無姝 [粉飾也 頯面也 渥美也 姝好也 粉飾也…姝之子而逼於雨 故視無好也] 測曰粉其題頯 雨其渥纍 不可忍瞻也 *沈 初一 沈耳于閨 不聞貞 測曰…失從聽也 [小人…言在於內 不聞正道]…次七 離如婁如 赤肉鴟鳥處 [離婁 力視之貌也 鴟鳥 貪惡之鳥也] 測曰 離婁赤肉 食不厭也

第六 瞢 次三 師或導射 豚其埻 測曰…無以辭也 [師爲導者也 豚遁也 埻射的也] 割 次三 割鼻食口 喪其息主 [鼻者氣息之主也] 次六 割之無創 飽於四方 測曰…道可分也…上九 割肉取骨 滅頂于血 止 次八 弓善反 弓惡反 善馬狠 惡馬狠 [善弓反 是善反至歟也 詩云 四矢反兮 惡弓者不善發 以偏從反也 善馬常狠 蓋甚不足也 惡馬常狠不能降也] 絕弸破車終不偃 測曰弓反馬狠 終不可以也 [以 用也] 䦕之次五 鬻骨折齒滿缶 測曰…大貪利也 失 初一 刺虛滅刃 測曰…深自幾也 劇 次五 出野見虛 有虎牧豬 攫挐鷙于旛 測曰…無所措之也…上九 海水群飛 蔽于天杭 [天漢也] 馴 次六 囊失括 泄珍器 測曰…臣口溢也 將 次五 大爵將飛 拔其母翮

＊鬼斧神工

七、羽翮不以道……上九：紅蠶緣於枯桑，其繭不黃。測曰：緣於枯桑，蠶功敗也。[養]初一：藏心於淵，美厥靈根。測曰……神不外也……次五：黃心在腹，白骨生肉，孚德不復。[踦]贊一：凍登赤天，晏入玄泉

第七、太玄攡第九[攡，張也，言張舒其大旨也]察性知命，原始見終……噓則流體，唫則凝形，是故闔天謂之宇，闢宇謂之宙……晝以好之，夜以醜之[好者生晝，醜者生夜]……曉之以曉，冥之以晦，其靈乎玄乎……故玄卓然示人遠矣，曠然廓人大矣，淵然引人深矣，渺然絕人眇矣……稽[計也]其門，闢其戶，叩其鍵，然後乃應，況其否者乎……察龍虎之文，觀鳥龜之理[龍虎為東西，鳥龜為南北]……以見不見之形，抽不抽之緒，與萬類相連也。其上也縣天，下也淪淵，纖也入薉，廣也包畛，其道游冥而挹盈，存存而亡亡，微微而章章，始始而終終，近玄者玄亦近之，遠玄者玄亦遠之，譬若天蒼蒼然，在於東面、西面、南面、北面，仰而無不在焉，及其俛則不見也。天豈去人哉，人自去也 ○太玄瑩第十 故不攫[法也]所有，不強所無，譬諸身，增則贅而割則虧……不約則其指不詳，不要則其應不少，不渾則其事不散，不沈則其意不見……是故文以見乎質，辭以覩乎情[觀其文以見其質]……福不醜不能生禍，禍不好不能成福，醜乎好乎々々

第九、太玄文第十二 水息淵，木消林，山殺瘦，澤增肥 ○太玄掜第十三 噴以牙者童其角，撣以翼者兩其足

第十、太玄告第十五 日晝南夜北，月晝往夜來……大其方，易其時，然後為神鬼也＊

*左傳定十三年、說苑雜言、九章惜誦（九折臂而成醫兮吾至今而知其信然）
**韓非子外儲說左下

孔叢子

嘉言第一、陳惠公大城因起凌陽之臺未終而坐法死者數十人又執三監吏將殺之夫子適陳聞之見陳侯與俱登臺而觀焉夫子曰美哉斯臺自古聖王之為城臺未有不戮一人而能致功若此者也陳侯默而退遽竊赦所執吏……夫以少少之眾能立大大之功……○宰我使於齊而反見夫子曰梁丘據遇虺毒三旬而後瘳朝齊君會大夫眾賓而慶焉弟子與在賓列大夫眾賓並復獻攻療之方弟子謂之曰夫所以獻方將為病也今梁丘子已瘳矣……方將安施意欲梁丘大夫復有虺害當用之乎……弟子此言何如夫子曰汝說非也夫三折肱為良醫*……凡言其方者稱其良也且以參據所以已之之方優劣也○夫子適齊晏子就其館既宴而私焉曰齊其危矣……子吾心也子以齊為游息之館當或可救……夫子曰夫死病不可為醫……抑猶可以終齊君及子之身過此以往齊其田氏矣○東郭亥欲攻田氏執贄見夫子而訪焉夫子曰子為義也丘不足以計事揖子貢使答之子貢謂之曰……夫以一縷之任繫千鈞之重上懸之於無極之高下垂之於不測之深旁人皆哀其絕而造之者不知其危子之謂乎……東郭亥色然而慙曰吾已告子矣子貢之言而夫子告子貢曰東郭亥欲為義者也子亦告之以難而已可無害乎其懼之○孔子曰吾於予取其言之近類也於賜取其言之切事也近類則足以諭之切事則足以懼之

論書第二、孔子曰……舜之讓[illegible]於閟宮[illegible]之謂[illegible]遠三十而謂之[illegible]也○孔子曰書之於事也遠而不闊近而不迫○子夏讀書既畢而見於夫子……夫子愀然變容曰嘻子殆可與言書矣雖然其亦表之而已未覩其裏也夫窺其門而不入其室惡覩其宗廟之奧百官之美乎○子張曰仁者何樂於山孔子曰夫山巋然高子張曰高則何樂爾孔子曰夫山草木植焉鳥獸蕃焉財用出焉直而無私焉四方皆伐焉……此仁者之所以樂於山也○魯哀公曰吾聞夔一足有異於人（乎）（焉）孔子曰……夔能為也一而足矣故曰一足非一足也**

記義第三、子貢問曰昔孫文子以衛侯哭之不哀知其將為亂不敢捨其重器而行盡置諸戚……或稱其知何如孔子曰吾以其為罪人未知其為知也……食其祿者必死其事孫子知衛君之將不君不念伏死以爭而素規去就尸利攜貳非人臣也……○楚昭王以安車象飾因

*同篇尚載孔子作丘陵之歌（登彼丘陵）、大道隱兮禮爲基之歌、獲麟之歌（唐虞世兮麟鳳遊今非其時來何求麟兮麟兮我心憂）

Cf. Utilitarianism, End as means.

宰予以還孔子宰予曰夫子豈以此爲也……害不服絺綌不衣帛……若夫觀目麗聲窮窈窕之從言夫者通神之設通神之祖也……宰予歸以告孔子曰二三子以予之言何如子貢對曰未盡夫子之美也夫子德高則配天深則配海若予之言乃予之實也子曰夫言貴實使人信之舍實何稱乎是賜之華不若予之實也○孔子晝息於室而鼓琴焉閔子自外聞之以告曾子曰嚮也夫子之鼓清澈以和淪入至道今也更爲幽沉之聲幽則利欲之所爲發沉則貪得之所爲施夫子何所感之若是乎吾從子入而問焉……孔子曰然……向見貓捕鼠欲其得之故爲之音也

刑論第四衛將軍文子問曰古之齊之以威猶刑錯何禮之爲孔子曰以禮齊民譬之於御則轡也以刑齊民譬之於御則鞭也……無轡而用策則馬失道矣文子曰以御言之左手執轡右手運策不亦速乎若徒轡無策馬何懼哉

記問第五夫子閑居喟然而歎子思再拜請曰意子孫不修將忝祖乎……其父析薪其子弗克負荷是謂不肖伋每思之所以大恐而不懈也夫子忻然笑曰然乎吾無憂矣○趙簡子使聘夫子夫子將至焉及河聞竇犨、鳴犢之見殺也回輿而旋之衛……遂爲操曰周道衰微禮樂陵遲……黃河洋洋悠悠之魚……*

雜訓第六子思謂子上曰白乎吾嘗深有思而莫之得也於學則寤焉吾嘗企有望而莫之見也登高則覩焉○穆公問於子思曰立太子有常乎……昔文王舍適而立其次……是何法也子思曰……權也公曰苟得行權豈唯聖人唯賢與愛立也子思曰聖人不以權教故立之有常法順之爲貴○孟軻問牧民何先子思曰先利之曰君子所以教民亦有仁義而已矣何必曰利子思曰仁義固所以利之也……故易曰利者義之和也又曰利用安身以崇德也此皆利之大者也

居衛第七言苟變於衛君曰其材可將五百乘……衛君曰……然變也嘗爲吏賦於民而食人二雞子以故弗用也子思曰夫聖人之官人猶大匠之用木也……故杞梓連抱而有數尺之朽良工不棄……以二卵焉棄干城之將此不可使聞於鄰國者也○子思適齊齊君之嬖臣美鬚眉立乎側齊君指之而笑且言曰假貌可相易寡人不惜此之鬚眉於先生子思曰

[illegible]……[illegible]……[illegible]

公儀第九[illegible]……穆公因子思欲以為相……子思對曰……今徒以高官厚祿釣餌君子無信用之意公儀子之智若魚鳥可也不然則彼將終身不躡乎君之庭矣且臣不佞又不任為君操竿下釣以傷守節之士也○穆公謂子思曰子之書所記夫子之言或者以謂子之辭也子思曰臣所記臣祖之言或親聞之者有聞之於人者雖非其正辭然猶不失其意焉且君之所疑者何公曰於事無非子思曰無非所以得臣祖之意也就如君言以為臣之辭臣之辭無非則亦所宜貴矣○子思曰[illegible]之富貴[illegible]……不取於人謂之富不辱於人謂之貴

抗志第十衛人釣於河得鰥魚焉其大盈車子思問之……對曰吾始下釣垂一魴之餌鰥過而弗視也更以豚之半體則吞之矣子思喟然曰鰥雖難得貪以死餌士雖懷道貪以死祿矣○衛君言計非是而群臣和者如出一口……子思曰人主自臧則眾謀不進事是而臧之猶卻眾謀況和非以長惡乎○子思謂衛君曰君之國事將日非矣……君出言自以為是而卿大夫莫敢矯其非卿大夫出言亦自以為是而士庶人莫敢矯其非……○衛君問子思曰寡人之政何如答曰無非君曰寡人不知其不肖亦望其如此也子思曰希旨容媚則君親之中正弼非則君疏之……是故競求射君之心而莫有非君之非者此臣所以無非也○公叔木謂申祥曰吾於子思親而敬之子思未吾察也申祥以告……子思答曰……[illegible]……○費子陽謂子思曰吾念周室將滅泣涕不可禁也子思曰……是憂河水之濁而泣清之也○穆公欲相子思子思不願將去魯魯君曰天下之主亦猶寡人也去將安之子思答曰蓋聞君子猶鳥也疑之則舉……又以己限天下之君臣竊謂君言之過矣○子思見老萊子……聞穆公將相子思……曰子不見夫齒乎齒堅剛卒盡相摩舌柔順終以不弊子思曰吾不能為舌故不能事君

小爾雅第十一

參羅隱淚詩自從魯國潸然後不是姦人即婦人正用此說錢大昕請息齋六之
十七之三 笑中趣有義存注衰難防敘迺

公孫龍第十二［見公孫龍子集解］

儒服第十三子高遊趙平原君客有鄒文季節者與子高相友善及將還魯…臨別文節流涕交頤子高徒抗手而已…客徒問…子高曰始吾謂此二子丈夫爾乃今知其婦人也…客從曰凡泣者一無取乎子高曰有二焉大姦之人以泣自信婦人懦夫以泣著愛○平原君與子高飲強子高酒曰昔有遺諺堯舜千鍾孔子百觚子路嗑嗑尚飲十榼…子高曰…生於嗜酒者蓋其勸厲獎戲之辭非實然也

陳士義第十五。○秦王得西戎利刀以之切玉如割水焉…魏王問子順曰古亦有之乎對曰昔周穆王大征西戎西戎獻錕鋙之劍火浣之布…用之切玉如切泥焉○魏王曰吾聞道士登華山則長不死意亦願之○枚產謂子順曰臣還於財…答曰…為人君者誠能以長生者道士也而欲學之此猶言死者道士為而恨其所欲學之不死也其人已死而猶恨之豈不亦惑乎…以為笑也今子欲求道貸而問術於我之自負也故子以為笑○魏王謂子順曰吾欲致天下之士奈何…對曰昔周穆王問祭公謀父…對曰古之帝王之色皆求其所以長久而已…請君去其富貴之色而已王曰吾欲得無欲之士為臣何如子順曰人之可使以有欲也…若無欲雖文武不能畜君安得而臣之

論勢第十六、趙問魏將以兵救於秦子順謂趙王曰…此目之所以不見於人者以獨視而偏主也…秦所以不敢圖井趙魏者徒以二國俱目周旋也○魏安釐王問天下之高士子順曰世無其人也抑可以為次其魯仲連乎王曰魯仲連強作之者非體自然也答曰人皆作之作之不止乃成君子…作之不變習與體成則自然矣○魯之善者名曰馬駿高曰子無然也馬以能重所以名驥也…答曰…可常以為理然且不為非務其常繼矣○申叔問曰犬馬之名皆因其形色而名焉唯韓盧宋鵲獨否何也子順答曰盧黑色鵲白黑色非色而何

執節第十七

詰墨第十八［針對墨子非儒篇而發］
［見末葉］

*民當作人。參觀W. G. Sumner, *Folkways*, pp. 9-11 on the correlation of goodness & happiness.（又下死生自命則）

8以上為另法閒道錄之五
8忘過錄之五

鄧析子（指海本）

*〇見鬼谷子內楗篇、抱朴子廣譬篇，又下文合而不結者陽親而陰疏，故遠而親者志相應也，近而疏者志不合也 etc.

無厚篇 天於人無厚也，君於民無厚也，父於子無厚也，兄於弟無厚也。何以言之？天不能屏悖厲之氣，全夭折之人，使為善之民必壽，此於民無厚也。*凡民有穿窬為盜者，有詐偽相迷者，此皆生於不足，起於貧窮，而君必欲執法誅之，此於民無厚也。堯舜位為天子，而丹朱商均為布衣，此於子無厚也。推此言之，何厚之有……〇明君有三累，臣有四責。何謂三累？惟親所信，一累也；以名取士，二累也；近故親疏，三累也（御覽620作疏親）。何謂四責？受重賞而無功，一責也；居大位而不治，二責也；為理官而不平，三責也；御軍陣而奔北，四責也……〇勢者君之輿，威者君之策，臣者君之馬，民者君之輪。勢固則輿安，威定則策勁，臣順則馬良，民和則輪利。為國失此，必有覆車奔馬折輪敗載之患……〇異同之不可別，是非之不可定，白黑之不可分，清濁之不可理，久矣。誠聽能聞於無聲，視能見於無形，計能規於未兆，慮能防於未然。斯無他也，不以耳聽，則通於無聲矣；不以目視，則照於無形矣；不以心計，則達於無兆矣；不以智慮，則合於未然。為君者藏形匿影，群下無私，掩目塞耳，萬民恐震。〇循名責實，察法立威［宋作案法立威，依御覽620改］……明君審一，萬物自定。名不可以外務，智不可以從他，求諸己之謂也……〇夫負重者患塗遠，據貴者憂民離。負重塗遠者，身疲而無功；在上離民者，雖勞而不治。故智者量塗而後負，明君視民而出政。〇獵羆虎者不於外圂，釣鯨鯢者不於清池。何則？圂非羆虎之窟也，池非鯨鯢之泉也。楚之不泝流，陳之不束麾，長盧之不士，呂子之蒙恥⑦。〇死生自命，貧富自時。怨夭折者不知命也，怨貧賤者不知時也。故臨難不懼，知天命也；貧窮無懾，達時序也。凶饑之歲，父死於室，子死於戶，而不相怨者，無所顧也。同舟渡海，中流遇風，救患若一，所憂同也。張羅而畋，唱和不差者，其利等也、責疲者以舉千鈞，責兀者以及走兔，驅逸足於庭，求猿捷於檻，斯逆理而求之，猶倒裳而索領。〇事有遠而親，近而疏，就而不用，去而反求，凡此四行，明主大憂也。〇夫水濁則無掉尾之魚，政苛則無逸樂之士。故令煩則民詐，政擾則民不定；不治其本而務其末，譬如拯溺而硾之以石，救火而投之以薪8

⑦札迻：士與仕通。史記孟荀列傳：楚有尸子、長盧。漢書藝文志道家：長盧子九篇，楚人。呂子無考。

*形象詞可釋為闕米部帷囊

**哀樂嗔怒似皆在形於外者悲喜愁皆覺於內者

8亦見說苑說叢篇舊唐書孫伏伽傳諺語曰一言出口駟馬不及追

○…是以有道之主不知而中不能而成無已而足守虛責實而萬事畢…故見其象致其形循其理正其名得其端知其情若此何往不復何事不成*…○夫言榮不若辱非誠辭也得不若失非實談也不進則退不喜則憂不得則亡此世人之常…大辯者別天下之行具天下之物選善退惡時措其宜而功立德至矣小辯則不然別言異道以言相射以行相伐使民不知其要…君子并物而錯之兼塗而用之…○夫木擊折轊水戾破舟不怨木石而罪巧拙…故自見之明借人見之闇也自聞之聰借人聞之聾也…為君者當若冬日之陽夏日之陰萬物自歸莫之使也恬臥而功自成優游而政自治豈在振目搤腕手操鞭朴而後為治歟

轉辭篇 世間悲哀喜樂嗔怒憂愁久惑於此今轉之在己為哀在他為悲在己為樂在他為喜在己為嗔在他為怒在己為愁在他為憂在己**若扶之與攜謝之與謙(淮南說林訓作讓)故之與右(淮南作失)諾之與已相去千里也…非所宜為勿為以避其危非所宜取勿取以避其詐非所宜爭勿爭以避其聲一言而非駟馬不能追一言而急駟馬不能及8…不以人用人故謂之神怒出於不怒為出於不為視于無有則得其所見聽于無聲則得其所聞故無形者有形之本無聲者有聲之母循名責實實之極也按實定名名之極也參以相平轉而相成故得之形名○夫治莫大於私不行君之功莫大于使民不爭今也立法而行私私與法爭其亂也甚于無法立君而爭賢賢與君爭其亂也甚于無君故有道之國法立則私議不行君立而賢者不尊民一于君事斷于法此國之道也明君之督大臣緣身而責名緣名而責形緣形而責實…○心欲安靜慮欲深遠心安靜則神策生(神原作心依鬼谷子本經篇改)慮深遠則計謀成…是以賢愚之相覺(御覽77作較)若百丈之谿與萬仞之山若九地之下與重天之顛○明君之御民若御(御覽68藝文類聚9文選東京賦注王元長曲水詩序注並作乘)奔而無轡履冰而負重親而疏之疏而親之…寂然無鞭朴之罰漠然無叱咤之聲…故神而不可見幽而不可見此之謂也

*君人篇：是以分馬者之用策，分田者之用鉤，非以鉤策為過於人智也，所以去私塞怨也

*又案林作患怠於宦成 說苑敬慎篇引曾子云官怠於宦成病加於少愈［下二句同］

君人者不能自專而好任下，則智日困而數日窮……知不足以為治，威不足以行誅……故喜而使賞不必當功，怒而使誅不必值罪……○夫人情發言欲勝，舉事欲成，故明者不以其短疾人之長，不以其拙病人之工。塞邪枉之路，蕩淫辭之端，臣下閉口，左右結舌，可謂明君……今之為君，無堯舜之才而慕堯舜之治，故終顛殞乎混冥之中……○患生於宦成，病始於少瘳，禍生於懈惰，孝衰於妻子，此四者慎終如始也*……○夫謀莫難於必聽，事莫難於必成，成必合於數，聽必合於情，故抱薪加火，爍者必先燃；平地注水，濕者必先濡。故曰動之以其類，安有不應者，獨行之術也

今鬼谷子符言篇多相同，不特轉辭篇夫川竭而谷虛一節全襲胠篋篇文也

慎子（守山閣叢書本）

威德 毛嬙西施，天下之至姣也，衣之以皮倛，則見者皆走；易之以元緆，則行者皆止。由是觀之，則元緆色之助也，姣者辭之，則色厭矣……工不兼事則事省，事省則易勝；士不兼官則職寡，職寡則易守……古者立天子而貴之者，非以利一人也。曰：天下無一貴，則理無由通，通理以為天下也。故立天子以為天下，非立天下以為天子也；立國君以為國，非立國以為君也；立官長以為官，非立官以為長也。法雖不善，猶愈於無法，所以一人心也。夫投鉤以分財，投策以分馬，非鉤策為均也，使得美者不知所以美，得惡者不知所以惡，此所以塞願望也*

因循 天道因則大，化則細。因也者，因人之情也。人莫不自為也，化而使之為我，則莫可得而用矣

民雜 民雜處而各有所能……是以大君因民之能為資，盡包而畜之，無能去取焉……不擇其下，則易為下矣，易為下則莫不容……君臣之道，臣事事而君無事，君逸樂而臣任勞……君人者好為善以先下，則下不敢與君爭為善以先君矣，皆私其所知以

Matteo Bandello, *Le Novelle*, II. 40, Laterza, vol. II, p. 80: "Ma il Barbagianni le diede una gran giancata, di maniera che ella stizzosa e in gran còlera montata gli strinse fieramente i sonagli"

[illegible]……若使君之智最賢以一君而盡贍之則勞勞則有倦倦則衰衰則復反於不贍之道也是以人君自任而躬事則臣不事事是君臣易位也謂之倒逆

知忠 忠未足以救亂世而適足以重非……然則孝子不生慈父之家而忠臣不生聖君之下明主之使其臣也忠不得過職而職不得過官是以過修於身而下不敢以善驕矜

德立 立天子者不使諸侯疑焉立諸侯者不使大夫疑焉立正妻者不使嬖妾疑焉立嫡子者不使庶孽疑焉疑則動兩則爭雜則相傷害在有與不在獨也……臣疑其君無不危之國孽疑其宗無不危之家

君人 君人者舍法而以身治則誅賞予奪從君心出矣然則受賞者雖當望多無窮受罰者雖當望輕無已君舍法而以心裁輕重則同功殊賞同罪殊罰

受罰

[illegible]綱注

君臣 據法倚數以觀得失……官不私親法不遺愛上下無事唯法所在

逸文 行海者坐而至越有舟也行陸者立而至秦有車也秦越遠途也安坐而至者械也○諺云不聰不明不能為王不瞽不聾不能為公○海與山爭水海必得之○法之功莫大使私不行君之功莫大使民不爭今立法而行私是私與法爭其亂甚於無法立君而尊賢是賢與君爭其亂甚於無君○公輸子巧用材也不能以檀為瑟○燕鼎之重乎千鈞乘於吳舟則可以濟所託者浮道也○君臣之間猶權衡也權左輕則右重右重則左輕輕重迭相橛天地之理也○多賢不可以多君無賢不可以無君○匠人成棺而無憎於人利在人死也○詩往志也書往誥也春秋往事也○為貴不相多為賤不相臣○家富則疏族聚家貧則兄弟離非不相愛利不足相容也○晝無事者夜不夢（雲笈七籤卷三十二）○鷹善擊也然日擊之則疲而無全翼驥善馳也然日馳之則蹶而無全蹄

8 Cf. Norman Mailer, *An American Dream*, Ch. 1, André Deutsch, pp. 37–8, ← [The scene of fight between Rojack & Deborah before he murdered her]: "I struck her open-handed across the face… She reached with both hands, tried to find my root & mangle me"

孔叢子（續）

獨治第十九 秦始皇東并子魚謂其徒叔孫通曰子之學可矣盍仕乎對曰臣所學於先生者不用於今不可以仕也子魚曰子之材能見時變今為不用之學殆非子情也叔孫通遂辭去以法仕秦○陳餘謂子魚曰秦將滅先王之籍而子為書籍之主其危哉子魚曰吾不為有用之學知吾者唯友秦非吾友吾何危哉

答問第二十一 陳人有武臣謂子鮒曰吾聞聖人者誠高材美稱也……吾以[illegible]為聖人然不得行其道游說諸國不一也若然[illegible]非聖人也……子鮒曰……子之又衷以度吾先君指以為斷○陳王涉讀周書[illegible]……博士太師諫曰……臣聞梁人有陽由者其力扛鼎伎巧過人骨騰肉飛手搏鷙獸國人懼之然無治室之訓……妻不良悍傲於姑[illegible]乃瞋目[illegible]於床[illegible]由乃左手建杖右手[illegible]因遂以折其杖擊之而自撫其[illegible]由乃仆地氣絕而不能興鄰人聞其凶也競而趨之前而救之[illegible]莫肯食[illegible]乃放

連叢子上第二十二 敘書……子豐曰諸家書多才辭莫過淮南也讀之令人斷氣方自知為陋耳子豐曰試說其最工不可及者曰君子見陰小人數窮難不可好亦不可毀此最何如子豐曰不如[illegible]曰且[illegible]此季子豐曰君子衷藏小人擊折隆不足貴亦不可賤……季彥作歌十曲

孔子家語

儒行解第五 不臨深而為高不加少而為多言不因勢位自矜誇○致思第八 子路進曰由願得白羽若月赤羽若日……顏回對曰……千歲無戰鬥之患則由無所施其勇而賜無所用其辯矣……孔子適齊中路聞哭者之聲……丘吾子曰吾有三失……夫樹欲靜而風不停子欲養而親不待往而不來者年也……孔子將行雨而無蓋門人曰商也有之孔子曰商之為人也甚吝於財吾聞與人交推其長者違其短者故能久也○三恕第九 子路盛服見於孔子子曰由是倨倨者何也……子路戎服見於孔子拔劍而舞之○好生第十 魯人有獨處室者鄰之釐婦亦獨處一室夜暴風雨至……魯人曰柳下惠則可吾固不可吾將以吾之不可學柳下惠之可○辯政第十四

又參觀孔叢子答問第二十一左氏畫杖

孔子曰忠臣之諫君有五義焉一曰譎諫二曰戇諫三曰降諫四曰直諫五曰風諫唯度主而行之吾其從風諫乎 ○六本第十五 孔子見羅雀者所得黃口小雀…羅者曰大雀善驚而難得黃口貪食而易得黃口從大雀則不得大雀從黃口亦不[疑衍]得孔子…曰…故君子慎其所從 曾子耘瓜誤斬其根曾晳怒建大杖以擊其背曾子仆地而不知人…子曰…舜之事瞽瞍欲使之未嘗不在於側索而殺之未嘗可得小棰則待過大杖則逃走故瞽瞍不犯不父之罪 與善人居如入芝蘭之室久而不聞其香即與之化矣與不善人居如入鮑魚之肆久而不聞其臭亦與之化矣／以善人如聚砥而磨之言立入也非其人如會眾而散之／舟非水不行水入舟則沒 ○子路初見第十九 子路曰南山有竹不揉自直斬而用之達於犀革以此言之何學之有孔子曰括而羽之鏃而礪之其入之不亦深乎子路再拜曰敬而受教 ○入官第二十一 子張問入官於孔子孔子曰…古者聖主冕而前旒所以蔽明也紘紞充耳所以掩聰也水至清則無魚人至察則無徒［參看東方朔傳］

唐梵字兩對第五14 卍 ~~慧苑~~華嚴音義云卍字本非是字大周長壽二年主上權制此文著於天樞音之為萬謂吉祥萬德之所集也

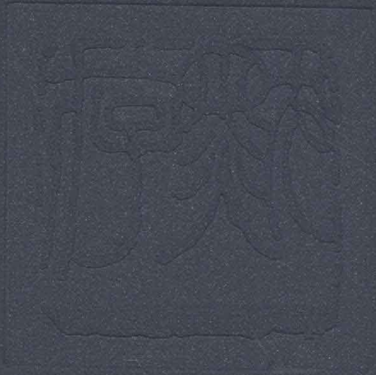翻譯名義集六 煩惱惑業篇第五十六 弭寫吒那 此云愛之別名華嚴圓覺鈔有四句釋一貪而愛如人貪他妃是愛他二愛而貪如人愛着相打被敲誰肯貪求三亦貪亦愛即名利財色四非貪非愛即迷情之境